

# Bestemmingsplan

## Dijkversterking Gorinchem - Waardenburg







## **Dijkversterking Gorinchem - Waardenburg**

## Inhoudsopgave

<b>Toelichting</b>	<b>5</b>
<b>Hoofdstuk 1 Inleiding</b>	<b>6</b>
1.1 Aanleiding en doel	6
1.2 Ligging en begrenzing plangebied	7
1.3 Integrale en partiële herziening	8
1.4 Vigerende plannen	8
1.5 Leeswijzer	9
<b>Hoofdstuk 2 Algemeen kader dijkversterking</b>	<b>10</b>
2.1 Functionele inrichting	10
2.2 Besluitvorming	10
2.3 Werkwijze	14
<b>Hoofdstuk 3 Beleidskader</b>	<b>15</b>
3.1 Rijksbeleid	15
3.2 Provinciaal beleid	22
3.3 Regionaal beleid	29
3.4 Gemeentelijk beleid	30
<b>Hoofdstuk 4 Planbeschrijving</b>	<b>37</b>
4.1 Waarom een dijkversterking	37
4.2 De opgave voor een veilige en leefbare dijk	37
4.3 Totstandkoming van het ontwerp	41
4.4 Het ontwerp van de dijkversterking	43
4.5 Doelstellingen en uitgangspunten	51
<b>Hoofdstuk 5 Omgevingsaspecten</b>	<b>53</b>
5.1 Milieueffectrapportage	53
5.2 Verkeer	54
5.3 Luchtkwaliteit	58
5.4 Geluidhinder	59
5.5 Externe veiligheid	61
5.6 Bodem	62
5.7 Water	63
5.8 Ecologie	65
5.9 Archeologie en cultuurhistorie	70
5.10 Kabels en leidingen	77
<b>Hoofdstuk 6 Juridische planopzet</b>	<b>78</b>
6.1 Standaard en plansystematiek	78
6.2 Toelichting op de regels	78
<b>Hoofdstuk 7 Uitvoerbaarheid</b>	<b>83</b>
7.1 Economische uitvoerbaarheid	83
7.2 Maatschappelijke uitvoerbaarheid	84
<b>Bijlagen bij toelichting</b>	<b>87</b>
<b>Bijlage 1 Monumenteninformatie gemeente West Betuwe</b>	<b>88</b>
<b>Bijlage 2 Monumenteninformatie gemeente Gorinchem</b>	<b>89</b>
<b>Bijlage 3 Conclusies en resultaten Regioarcheoloog Rivierenland</b>	<b>90</b>
<b>Planregels</b>	<b>95</b>

<b>Hoofdstuk 1</b>	<b>Inleidende regels</b>	<b>96</b>
Artikel 1	Begrippen	96
Artikel 2	Wijze van meten	100
<b>Hoofdstuk 2</b>	<b>Bestemmingsregels</b>	<b>101</b>
Artikel 3	Agrarisch met waarden - Kleinschaligheid en reliëf	101
Artikel 4	Groen	103
Artikel 5	Natuur	105
Artikel 6	Verkeer	107
Artikel 7	Leiding - Gas	108
Artikel 8	Waarde - Archeologie AMK	110
Artikel 9	Waarde - Archeologische verwachting hoog PM1	113
Artikel 10	Waarde - Archeologische verwachting middelmatig LMNT	116
Artikel 11	Waarde - Archeologische verwachting middelmatig PM	119
Artikel 12	Waarde - Archeologische verwachting zeer hoog LMNT1	122
Artikel 13	Waarde - Archeologische verwachting zeer hoog LMNT2	125
Artikel 14	Waarde - Beschermd stadsgezicht	128
Artikel 15	Waarde - Nieuwe Hollandse Waterlinie	131
Artikel 16	Waterstaat - Waterkering	134
Artikel 17	Waterstaat - Waterkering vervallen	136
<b>Hoofdstuk 3</b>	<b>Algemene regels</b>	<b>137</b>
Artikel 18	Anti-dubbeltelregel	137
Artikel 19	Algemene bouwregels	138
Artikel 20	Algemene gebruiksregels	139
Artikel 21	Algemene aanduidingsregels	140
Artikel 22	Algemene afwijkingsregels	142
Artikel 23	Algemene wijzigingsregels	143
Artikel 24	Overige regels	144
<b>Hoofdstuk 4</b>	<b>Overgangs- en slotregels</b>	<b>145</b>
Artikel 25	Overgangsrecht	145
Artikel 26	Slotregel	146
<b>Bijlagen bij regels</b>		<b>147</b>
<b>Bijlage 1</b>	<b>Kernkwaliteiten Nationaal Landschap en Inundatiekom Tielerwaard</b>	<b>148</b>



## **Toelichting**

## Hoofdstuk 1 Inleiding

Voor u ligt het ontwerpbestemmingsplan voor dijkversterking Gorinchem - Waardenburg. Artikel 3.1 van de Wet ruimtelijke ordening (Wro) schrijft voor dat een gemeente voor haar grondgebied één of meerdere bestemmingsplannen vaststelt om de bestemming van gronden weer te geven. Indien deze bestemmingen veranderd moeten worden, dienen bestemmingsplannen herzien te worden. Middels dit bestemmingsplan worden de vigerende bestemmingsplannen ter plaatse van de dijkversterking Gorinchem - Waardenburg, waar nodig, herzien.

Dit bestemmingsplan is onderdeel van een gecoördineerde procedure ingevolge de Waterwet waarin het Projectplan Waterwet, het MER, de bestemmingsplannen en de hoofdvergunningen tezamen ter inzage worden gelegd. Alle stukken zijn te raadplegen via <https://terinzage.Gralliantie.nl>.

### 1.1 Aanleiding en doel

In de Waterwet (artikel 2.12) is verankerd dat waterkeringen elke twaalf jaar worden getoetst. De veiligheidsnorm waaraan de waterkering tussen Gorinchem en Waardenburg moet voldoen, is eveneens vastgelegd in de Waterwet. Het bestaande dijklichaam is gebaseerd op een veiligheidsnorm uit de jaren zestig. In januari 2017 is een nieuwe veiligheidsnorm van kracht geworden. De dijk tussen Gorinchem en Waardenburg moet worden versterkt om aan deze nieuwe veiligheidsnorm te voldoen. Deze dijkversterking is aangemerkt als één van de meest urgente dijkversterkingen in Nederland.

In 2017 is een planstudie gestart om de dijk/waterkering te verbeteren en maatregelen te treffen om de veiligheid te borgen voor de komende 50 jaar. De maatregelen die genomen moeten worden zijn opgenomen in het Projectplan Waterwet dijkversterking Gorinchem – Waardenburg (waterschap Rivierenland, februari 2020). De dijkversterking valt onder het Hoogwaterbeschermingsprogramma. De maatregelen zullen vanaf 2021 worden uitgevoerd en moeten voor 1 december 2026 zijn gerealiseerd. Voorgaande is bedoeld om de dijken te verbeteren in het plangebied, zodat voldaan kan worden aan de veiligheidseisen en de gewenste bescherming kan bieden voor de bewoners en de waarden van het gebied.

De geldende bestemmingsplannen voor dit traject zijn alle gebaseerd op de bestaande waterkering. De dijkversterking in hoofdzaak aanpassing van het dijklichaam, het gaat daarbij om zowel binnenwaartse als buitenwaartse oplossingen en langsconstructies. In hoofdzaak wordt contour van het bestaande dijklichaam gevolgd.

Herziening van de vigerende bestemmingsplannen is noodzakelijk om bovengenoemde ontwikkelingen mogelijk te maken.

#### *Gemeente Gorinchem en gemeente West Betuwe*

De dijkversterking Gorinchem - Waardenburg strekt zich uit over de gemeenten Gorinchem en West Betuwe. Voor beide gemeenten is een eigen bestemmingsplan opgesteld. De dijkversterking wordt gezien als 'r'm project, reden waarom voor beide bestemmingsplannen één toelichting is opgesteld. Dit verklaart waarom in dit bestemmingsplan over zowel de gemeente Gorinchem als de gemeente West Betuwe wordt gesproken en het gehele plangebied over beide gemeenten aan de orde komt.

## 1.2 Ligging en begrenzing plangebied

Het plangebied wordt globaal begrensd door het noordelijk deel van de waterkering aan de Waal, gelegen tussen Gorinchem en Waardenburg. Het plangebied loopt vanaf de vesting Gorinchem (dijkpaal TG438) tot de kruising met de A2 (dijkpaal TG205). De dijk ligt voor het grootste deel in de gemeente West Betuwe (oostelijk deel) en voor een kleiner deel in de gemeente Gorinchem (westelijk deel). De twee gemeenten liggen in respectievelijk de provincies Gelderland en Zuid-Holland.

Bij de versterking van de waterkering wordt zoveel mogelijk het traject van het bestaande dijklichaam gevolgd. De versterking vindt hoofdzakelijk plaats in grond, op een aantal trajecten is gekozen voor een langsaanconstructie. Ook zal een beperkt aantal compenserende maatregelen getroffen moeten worden.

Het plangebied wordt begrensd door het dijklichaam (het waterstaatswerk) en de daaraan gekoppelde beschermingszones. Bij de dijk die in grond wordt versterkt is in het plan rekening gehouden met een beheerstrook van 4 meter en 5 meter (respectievelijk buitendijks en binnendijks) aan weerszijden van de dijk. De kernzone (de dijk zelf) en de beheerstrook vallen binnen de dubbelbestemming 'Waterstaat - Waterkering'. Door de verschillende toegepaste dijkversterkingsmethoden en eventuele beperkingen in het landschap is sprake van een steeds variabele zone voor deze dubbelbestemming. De veiligheidszones; de binnen- en buitenbeschermingszones van de waterkering, vallen binnen de gebiedsaanduidingen 'vrijwaringszone - dijk'.

Vastgesteld kan worden dat de begrenzing van het plangebied voor een belangrijk deel overeenkomt met het dijklichaam en de daaraan gekoppelde dubbelbestemming 'Waterstaat - Waterkering'. Een overzichtkaart met het plangebied (in gedeelten) is hieronder weergegeven. Gevolg van de dijkversterking is dat er een rivier- en natuurcompensatie benodigd is, om de effecten die de versterking op deze waarden heeft te neutraliseren. Binnen de projectgrenzen zijn vier uiterwaarden aangewezen waar rivierverruimende maatregelen (bijvoorbeeld het graven van geulen) worden genomen of waar natuur wordt ontwikkeld. Het betreft de Woelse Waard, de Herwijjnense Bovenwaard, de Crobsche Waard en het Heuffterrein.

Tijdens de planontwikkeling van de dijkversterking is het Heuffterrein betrokken bij het plan. Uitgangspunt is steeds geweest dat een deel van het Heuffterrein wordt ingezet voor natuurcompensatie. Hoewel er een duidelijke relatie bestaat tussen de beide gebieden is ervoor gekozen om de beide plannen afzonderlijk en zoveel mogelijk gelijktijdig in procedure te brengen, gelet op de verschillende belangen die gemoeid zijn met beide plannen.





Figuur 1, Overzichtskartaal plangebied

In feite gaat de noordelijke Waaldijk door de dijkversterking op de schop, globaal tussen Gorinchem en voorbij Nijmegen. Eveneens wordt van de gelegenheid gebruik gemaakt om de weg over grote delen van de Waaldijk verkeersveilig en recreatief aantrekkelijk te maken, zodat wandelaars, fietsers maar ook snelverkeer welkom zijn op de 'Gastvrije Waaldijk'. De overkoepelende 'Gastvrije Waaldijk' wordt uitgevoerd in vijf afzonderlijke dijkversterkingstrajecten, waarvan deze dijkversterking er één vormt.

Vastgesteld kan worden dat de weg van de 'Gastvrije Waaldijk' voor een belangrijk deel over het dijklichaam komt te liggen. Er zijn bepaalde trajecten waarbij de 'Gastvrije Waaldijk' over bestaande wegen loopt en door bestaande kernen langs de Waal gaat. Het gaat hierbij bijvoorbeeld om Haaften en Herwijnen. Voor zover de 'Gastvrije Waaldijk' over het dijklichaam loopt is dit meegenomen in dit bestemmingsplan.

### 1.3 Integrale en partiële herziening

Dit bestemmingsplan behelst een gedeeltelijke integrale herziening en een gedeeltelijke partiële parapluperziening van vigerende bestemmingsplannen.

Dit bestemmingsplan behelst een integrale herziening van gronden waarop de bestemming 'Verkeer' gelegen is, voor zover deze bestemming gelegen is op of aan de voet van de bestaande waterkering. Eveneens behelst dit bestemmingsplan een integrale herziening van die gronden die in de nieuwe situatie een bestemming 'Verkeer' krijgen. Immers, het zijn de functie verkeer en de aangrenzende functies, zoals agrarisch en groen, die het gebruik van de gronden bepalen. Al deze functies kunnen uitgeoefend worden op een waterkering.

Dit bestemmingsplan is tevens een partiële parapluperziening voor de gronden gelegen binnen de nieuwe waterkering, de te verwijderen waterkering en de bij de waterkering behorende beschermingszones, voor zover deze gronden niet integraal herzien worden met dit bestemmingsplan.

### 1.4 Vigerende plannen

Voor het gehele traject van dijkversterking geldende de volgende bestemmingsplannen:

Naam	Gemeente	status	NL.IMRO
Binnenstad e.o.	Gorinchem	vastgesteld 1 april 2015, onherroepelijk	0512.2012120-4002



---

Binnenstad e.o., herziening erfgoed	Gorinchem	vastgesteld 16 december 2018, onherroepelijk	0512.BP2017178-4001
Parapluplan Nieuwe Hollandse Waterlinie	Gorinchem	vastgesteld 17 december 2015, onherroepelijk	0512.BP2014144-4001
Buitengebied	Gorinchem	vastgesteld 16 november 2017, onherroepelijk	0512.BP2013134-4001
Laag Dalem	Gorinchem	vastgesteld 27 juni 2013, onherroepelijk	0512.BP2012117-4001
Dalem	Gorinchem	vastgesteld 19 juni 2012, onherroepelijk	0512.BP2011110-8100

## 1.5 Leeswijzer

In hoofdstuk 2 van deze toelichting wordt ingegaan op het algemene kader van de dijkversterking, de huidige situatie, de besluitvorming en de werkwijze van het dijkontwerp en de uitvoering. In hoofdstuk 3 worden het beleidskader van het Rijk, de provincies, het waterschap en de gemeenten uiteen gezet. Hoofdstuk 4 gaat vervolgens in op de planbeschrijving. In hoofdstuk 5 wordt ingegaan op de omgevingsaspecten die voor dit plangebied relevant zijn. Hoofdstuk 6 beschrijft de juridische opzet waarbij de verbeelding en de planregels worden besproken. Tot slot volgt in hoofdstuk 7 een beschrijving van de economische en maatschappelijke uitvoerbaarheid van het plan.

## Hoofdstuk 2 Algemeen kader dijkversterking

### 2.1 Functionele inrichting

Het traject van de dijkversterking bestaat uit een waterkering langs de noordzijde van de Waal, globaal gelegen tussen de kernen Gorinchem en Waardenburg. Het traject is eveneens gelegen in twee provincies, namelijk Zuid-Holland en Gelderland en ook gelegen in twee gemeenten, namelijk Gorinchem en West Betuwe. Het overgrote deel van het traject is gelegen in de provincie Gelderland/gemeente West Betuwe.

Het traject van de dijkversterking is opgedeeld in 51 dijkvakken, die elk min of meer uniform zijn (zie figuur 2). Verder is, bij de indeling in dijkvakken, rekening gehouden met de variatie in bebouwing en de grondslag. Op basis van de Handreiking Ruimtelijke Kwaliteit van het waterschap Rivierenland heeft daarnaast een opdeling plaatsgevonden in 14 deeltrajecten met een vergelijkbare ruimtelijke karakteristieke kwaliteit en opgave. Beheerder van de dijk tussen Gorinchem en Waardenburg is het waterschap Rivierenland.

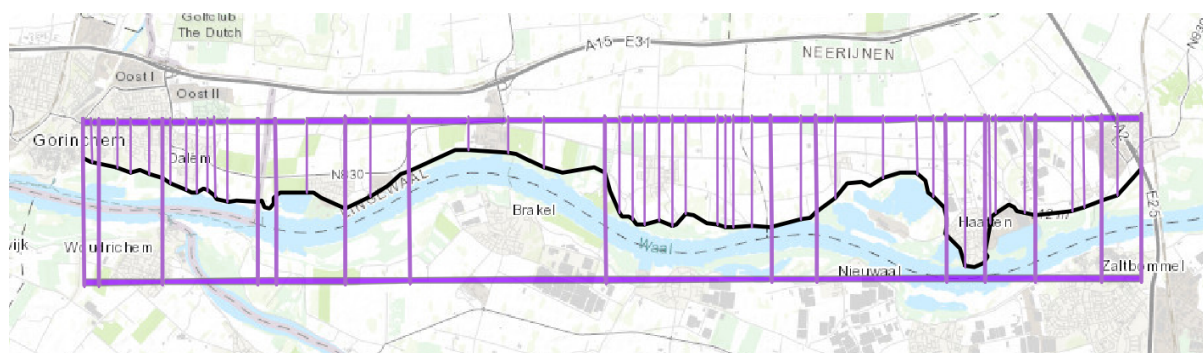

Figuur 2, Kaart met overzicht van het traject met dijkvakken en deeltrajecten

Over het overgrote deel van de waterkering loopt een weg. Op een aantal locaties verlaat de weg de dijk. De dijk loopt door een overwegend agrarisch gebied afgewisseld met kernen. Op een aantal locaties zijn woningen en bedrijven aan de dijk gebouwd. De dijk is in eigendom van het waterschap en voor het waterschap vrij toegankelijk om onderhoud en beheer aan de dijk te plegen.

### 2.2 Besluitvorming

Om de dijkversterking te kunnen realiseren dienen verschillende stappen en procedures doorlopen te worden. In grote lijnen gaat het om het Projectplan Waterwet, een Milieueffectrapport (MER), diverse vergunningen en het herzien van bestemmingsplannen. Bij het onderdeel vergunningen moet in ieder geval rekening worden gehouden met omgevingsvergunningen, natuurvergunningen en ontgrondingsvergunningen.

De Gedeputeerde Staten (GS) van de provincie Gelderland coördineren in het kader van de Projectprocedure de vergunningverlening en de terinzagelegging van de (ontwerp)besluiten. Op het ontwerp Projectplan Waterwet, de ontwerpbestemmingsplannen, het MER en de ontwerpvergunningen en –ontheffingen kunnen zienswijzen worden ingediend. Beantwoording van de zienswijzen vindt plaats in de Nota van Beantwoording. Wijzigingen naar aanleiding van de zienswijzen worden daar waar nodig meegenomen in het definitieve Projectplan, de vast te stellen bestemmingsplannen, het definitieve MER en de definitieve vergunningen en ontheffingen.

## 2.2.1 Projectplan Waterwet

### De dijkversterking en compensatie

De dijkversterking wordt zoals gezegd mogelijk gemaakt via de procedure van het Projectplan Waterwet. Het Projectplan beschrijft de voorgenomen dijkversterking, de effecten op de omgeving en de maatregelen die worden genomen om de effecten te beperken. Het Projectplan Waterwet geeft ook de formele basis voor het verwerven van de gronden en opstallen, die nodig zijn voor de dijkversterking. Om de dijkversterking mogelijk te maken zijn compensatiemaatregelen in de uiterwaarden nodig. Deze zijn onderdeel van het Projectplan Waterwet voor de dijkversterking.

Van het Projectplan Waterwet wordt eerst een ontwerp door het dagelijks bestuur (CDH) van het waterschap vastgesteld. Het ontwerp-Projectplan wordt ter inzage gelegd. Een ieder kan zienswijzen inbrengen op het ontwerp-Projectplan.

Vervolgens wordt een definitief Projectplan Waterwet opgesteld, waarin de ingebrachte zienswijzen worden meegewogen. Het Projectplan Waterwet wordt vastgesteld door het algemeen bestuur van het waterschap. Vervolgens wordt het Projectplan Waterwet goedgekeurd door de provincie en, in definitieve vorm, nogmaals ter inzage worden gelegd. Belanghebbenden die een zienswijze hebben ingediend kunnen beroep instellen bij de afdeling bestuursrechtspraak van de Raad van State.

Waterschap Rivierenland is verantwoordelijk voor het opstellen en vaststellen van het Projectplan Waterwet voor de dijkversterking. Gedeputeerde staten van de provincie waar de dijkversterking plaatsvindt, keuren het Projectplan Waterwet goed en toetsen hierbij aan de wet en het algemeen belang. Wanneer, zoals bij de dijkversterking GoWa, de dijkversterking plaatsvindt in meerdere provincies dan kunnen de provincies afspreken dat de provincie waarin de dijkversterking hoofdzakelijk ligt de goedkeuring op zich neemt. GoWa ligt hoofdzakelijk in de provincie Gelderland (en voor een klein deel in Zuid-Holland) en er is afgesproken dat de provincie Gelderland de goedkeuring op zich zal nemen (in afstemming met de provincie Zuid-Holland).

Om de dijkversterking mogelijk te maken zijn enkele maatregelen in de uiterwaarden nodig. Deze zijn meegenomen in het Projectplan Waterwet. Waterschap Rivierenland is, naast Rijkswaterstaat, medebeheerder van de uiterwaarden.

### Surplus riviercompensatie Crobsche Waard voor traject Tiel - Waardenburg

De geul in de Crobsche Waard dient ter compensatie van de opstuwing van de dijkversterking Tiel - Waardenburg en maakt onderdeel uit van dit Projectplan Waterwet. Hierover zijn afspraken gemaakt tussen Waterschap Rivierenland en Rijkswaterstaat.

### Meekoppelen Kaderrichtlijn Water-maatregelen

Daarnaast zijn in het Projectplan Waterwet ook maatregelen meegenomen die worden genomen ten behoeve van de Kaderrichtlijn Water (KRW). Deze KRW-maatregelen hangen sterk samen met de uiterwaardmaatregelen ten behoeve van de dijkversterking. Voor de KRW-maatregelen is Rijkswaterstaat initiatiefnemer. Omdat de KRW-maatregelen fysieke overlap kennen met de riviercompensatie en natuurcompensatiemaatregelen in de uiterwaarden worden de KRW-maatregelen in hetzelfde projectplan geborgd. Er is een overeenkomst met Rijkswaterstaat opgesteld met detaillering van afspraken en verantwoordelijkheden.

## **Meekoppelen verkeer- en recreatiemaatregelen**

In het Projectplan Waterwet is ook de aanpassing van de veerstoep van het veer naar Brakel meegenomen. Deze aanpassing verbetert de verkeersveiligheid van de weg op de dijk. Ter versterking van het linielandschap zijn in het dijkontwerp enkele elementen zoals het terugbrengen van de Herculespost opgenomen. Ook zijn in het dijkontwerp uitkijpunten opgenomen die (mede) voortvloeien uit het plan voor de Gastvrije Waaldijk. Er is een overeenkomst met de gemeenten opgesteld met detaillering van afspraken en verantwoordelijkheden.

### **2.2.2 Procedure milieueffectrapportage**

Aangezien de dijkversterking nadelige gevolgen voor het milieu kan hebben, wordt de procedure van de milieueffectrapportage doorlopen en is een milieueffectrapport (MER) opgesteld. Het MER beschrijft de effecten van het totaal aan ingrepen op het milieu ten behoeve van een zorgvuldige besluitvorming. De formele besluiten waarvoor het MER wordt opgesteld zijn het Projectplan Waterwet de Ontgrondingsvergunningen en de herziening van de bestemmingsplannen die volgen uit het Projectplan.

De procedure voor het doorlopen van de milieueffectrapportage (m.e.r.) is gestart met de publicatie van de Notitie Reikwijdte en Detailniveau (NRD) op 21 maart 2018. De NRD heeft van 22 maart tot en met 18 april 2018 ter inzage gelegen, waarbij iedereen in de gelegenheid was zienswijzen in te dienen op de inhoud van de NRD. Daarnaast is een onafhankelijke Commissie voor de milieueffectrapportage (Cmer) om advies gevraagd over de reikwijdte en het detailniveau. De Cmer heeft haar advies op 27 maart 2018 uitgebracht. In totaal zijn 43 zienswijzen ingediend op de NRD. Alle ingediende zienswijzen zijn samengevat en voorzien van een antwoord in een reactienota. Op basis van de ingekomen zienswijzen en adviezen heeft de provincie Gelderland advies gegeven over de reikwijdte en het detailniveau van het op te stellen MER.

Er is een concept-MER opgesteld in de verkenningsfase ter onderbouwing van de keuze van het voorkeursalternatief. Het concept-MER is gepubliceerd op de website van de Graaf Reinaldalliantie. Het vaststellen van het VKA is geen formeel besluit en het concept-MER had daarom geen formeel inspraakmoment.

### **2.2.3 Te coördineren besluiten**

Naast het Projectplan Waterwet zijn nog andere procedures nodig om de dijkversterking mogelijk te maken. Een aantal daarvan worden 'gecoördineerd' met de procedure van het Projectplan Waterwet. Deze coördinatie houdt in dat de ontwerpbesluiten en de definitieve besluiten tegelijkertijd ter inzage gaan.

## **Bestemmingsplannen**

Er is een herziening van de bestemmingsplannen nodig, omdat op sommige locaties de dijk verschuift en omdat de dijk verbreed wordt. Hierdoor komen functies, zoals de weg op de dijk, in de nieuwe situatie buiten het daarvoor bestemde gebied te liggen. De bestemmingsplanherziening is nodig om de nieuwe situatie in beide betrokken gemeenten; Gorinchem en West Betuwe, ruimtelijk mogelijk te maken. In de bestemmingsplanherziening wordt ook de aanpassing van de leggerzones (waterstaatswerk en beschermingszones) meegenomen. De bestemmingsplanherzieningen lopen mee in de procedure van het Projectplan Waterwet.

## **Hoofdvergunningen**

Er zijn verschillende vergunningen en meldingen nodig. Een aantal vergunningen heeft betrekking op grote ingrepen die nodig zijn voor de uiteindelijke situatie die na de dijkversterking zal ontstaan. Dit worden de 'hoofdvergunningen' genoemd. De aanvragen voor de hoofdvergunningen lopen mee in de gecoördineerde procedure en de vergunningen liggen tegelijk met het (ontwerp) Projectplan Waterwet ter inzage. De hoofdvergunningen zijn opgenomen in de onderstaande tabel.

Vergunning / procedure	Wettelijk Kader	Vergunning-plichtige activiteit	bevoegd gezag
Vergunning	Wet natuurbescherming	uitvoeringseffecten op N2000-gebied	provincie Gelderland, met advies van provincie Zuid-Holland
Ontheffing	Wet natuurbescherming	effecten op beschermde soorten	provincie Gelderland, met advies van provincie Zuid-Holland
Vergunning	Ontgrondingenverordeningen	ontgronden ten behoeve van rivierverruiming, natuurontwikkeling of delfstofwinning	provincie Gelderland (in Zuid-Holland geen vergunning nodig)
Vergunning	Monumentenwet	Werkzaamheden nabij archeologische Rijksmonument (Frissestein)	minister OCW, uitvoering door RCE
Omgevingsvergunning	Wet algemene bepalingen omgevingsrecht (Wabo)	bouwen constructies (hoofddiijn)	gemeente Gorinchem, gemeente West Betuwe
		kappen bomen	gemeente Gorinchem, gemeente West Betuwe
		wijzigen van monumenten	gemeente Gorinchem, gemeente West Betuwe

Figuur 3, Overzicht hoofdvergunningen

#### 2.2.4 Uitvoeringsvergunningen

Naast de hoofdvergunningen is een aantal andere vergunningen en meldingen nodig voor de uitvoeringswerkzaamheden. Deze uitvoeringsvergunningen worden op een later moment aangevraagd en worden niet gecoördineerd. De onderstaande tabel geeft een overzicht van vergunningen en meldingen die mogelijk van toepassing zijn, afhankelijk van de verdere detaillering van het ontwerp en de uitvoeringswijze.

Vergunning / procedure	Wettelijk Kader	Vergunning-plichtige activiteit	bevoegd gezag
Melding	Wet natuurbescherming	kappen houtopstanden buiten bebouwde kom (voorheen Boswet)	provincie Gelderland, provincie Zuid-Holland
Omgevingsvergunning	Wet algemene bepalingen omgevingsrecht (Wabo)	wijziging in- en uitritten	gemeente Gorinchem, gemeente West Betuwe
		opslaglocaties	gemeente Gorinchem, gemeente West Betuwe
		sloop opstallen	gemeente Gorinchem, gemeente West Betuwe
Melding	Besluit bodemkwaliteit	hergebruik grond binnendijs	gemeente Gorinchem, gemeente West Betuwe
Melding	Besluit lozen buiten inrichtingen	hergebruik grond buitendijs	Rijkswaterstaat Oost-Nederland, RWS West Nederland Zuid
Verkeersbesluit	Wegenverkeerswet	verkeersmaatregelen	gemeente Gorinchem, gemeente West Betuwe, provincie Gelderland, provincie Zuid-Holland
Ontheffing	Rijnvaart/binnenvaart politiereglement	aanlegplaats / losvoorziening	Rijkswaterstaat Oost-Nederland, RWS West Nederland Zuid

Figuur 4, Overzicht uitvoeringsvergunningen

## 2.2.5 Zienswijzen en beroep

Een ieder kan gedurende een periode van zes weken formeel een zienswijze op de documenten indienen: het ontwerp-Projectplan Waterwet, het MER, de ontwerpbestemmingsplannen en de ontwerpbesluiten van de hoofdvergunningen. In dezelfde periode vindt de raadpleging/toetsing door de Cmer plaats. De Cmer beoordeelt het MER op juistheid en volledigheid en toetst of het MER invulling geeft aan het door de Gedeputeerde Staten geadviseerde reikwijdte en het detailniveau. Het Projectplan Waterwet wordt definitief gemaakt rekening houdend met de zienswijzen, en bekend gemaakt.

Op de procedures die nodig zijn voor de dijkversterking is Hoofdstuk 1, afdeling 2 van de Crisis en herstelwet van toepassing.

## 2.3 Werkwijze

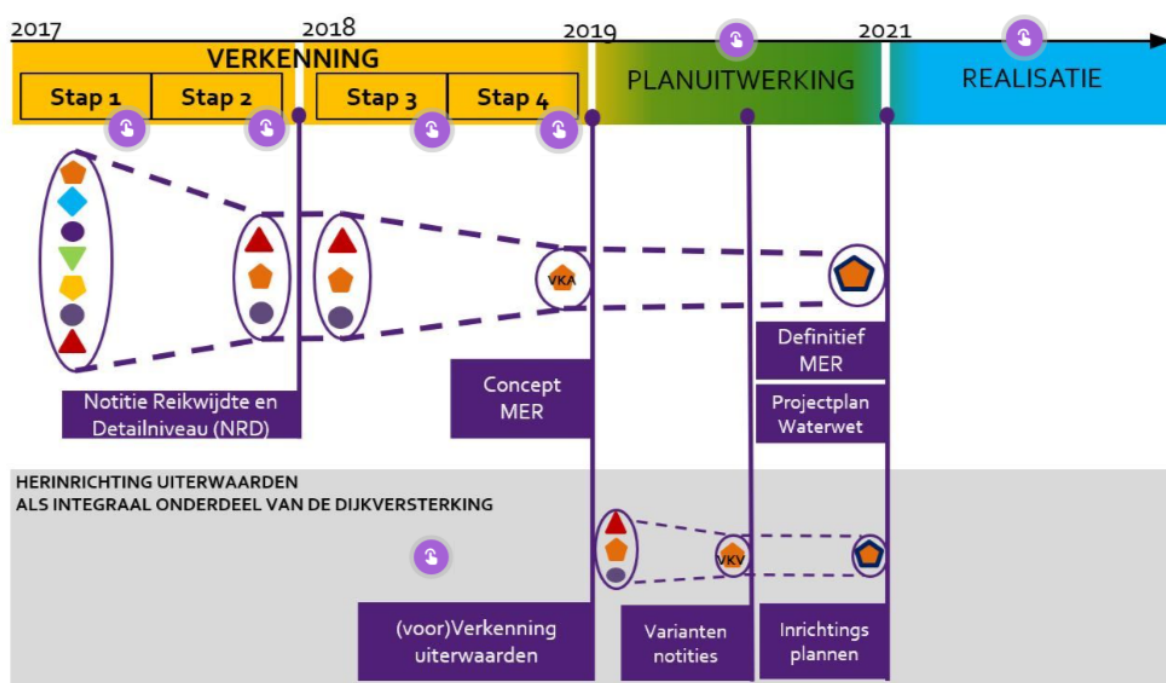

## Hoofdstuk 3 Beleidskader

### 3.1 Rijksbeleid

#### 3.1.1 Structuurvisie Infrastructuur en Ruimte

De Structuurvisie Infrastructuur en Ruimte (SVIR) geeft een integraal kader voor het ruimtelijk en mobiliteitsbeleid op rijksniveau en dient als de 'kapstok' voor bestaand en nieuw Rijksbeleid met ruimtelijke consequenties. "Nederland concurrerend, bereikbaar, leefbaar en veilig", dat is de ondertitel van deze visie. De visie van het Rijk geldt voor de middellange termijn (2028). Om de ambities te verwezenlijken formuleert het Rijk drie hoofddoelen:

1. vergroten van de concurrentiekracht van Nederland door het versterken van de ruimtelijk-economische structuur van Nederland;
2. verbeteren, instandhouden en ruimtelijk zeker stellen van de bereikbaarheid waarbij de gebruiker voorop staat;
3. waarborgen van een leefbare en veilige omgeving waarin unieke natuurlijke en cultuurhistorische waarden behouden zijn.

Voor deze drie Rijksdelen worden 13 onderwerpen van nationaal belang benoemd, waaronder ruimte voor waterveiligheid, een duurzame zoetwatervoorziening en kaders voor klimaatbestendige stedelijke herontwikkeling (nationaal belang 9). Het Rijk is verantwoordelijk voor het integrale beheer van het hoofdwatersysteem en, samen met de waterschappen, verantwoordelijk voor de bescherming van Nederland tegen overstromingen. Het is belangrijk dat bij ruimtelijke plannen, waaronder ook stedelijke (her)ontwikkeling, rekening wordt gehouden met waterhuishoudkundige eisen op korte en lange termijn. Het hoofdwatersysteem van Nederland bestaat uit de Noordzee, de Waddenzee, het IJsselmeer, het Markermeer, de Randmeren, de grote rivieren, de Zuidwestelijke Delta en de Rijkskanalen.

Het beheer van het watersysteem is gericht op het meebewegen met natuurlijke processen waar het kan en het bieden van weerstand waar het moet. Naast preventie als primaire pijler bij de bescherming tegen overstromingen, is het waterveiligheidsbeleid ook gericht op het beperken van de gevolgen van overstromingen als gevolg van keuzes in de ruimtelijke planning en het op orde krijgen en houden van de rampenbeheersing (meerlaagsveiligheid). Het nationale waterbeleid is uitgewerkt in het Nationaal Waterplan 2016-2021 en komt aan de orde in het jaarlijkse Deltaprogramma. Hierin wordt gerapporteerd over de te nemen maatregelen en voorzieningen.

Het Rijk beschermt de primaire waterkeringen (dijken, dammen, kunstwerken en duinen) die in beheer zijn bij het Rijk evenals het kustfundament. Het Rijk stelt ook normen voor de primaire waterkeringen, ook voor de primaire waterkeringen in beheer bij de verschillende waterschappen. Daarnaast is de Planologische Kernbeslissing 'Ruimte voor de Rivier' expliciet benoemd in de structuurvisie. Deze blijft bestaan als uitwerking van de SVIR. Het Rijk volgt nog wel de ontwikkelingen en bepaalt op basis hiervan of een ruimtelijke interventie noodzakelijk is, hierbij gebruik makend van het instrumentarium van de Wro.

#### Ladder voor duurzame verstedelijking

Twee van de nationale belangen, die in deze situatie van belang is, is weergegeven als nummer 13 en wordt als volgt weergegeven: 'Zorgvuldige afweging en transparante besluitvorming bij alle ruimtelijke en infrastructurele besluiten' en nummer 7, Het instandhouden van het hoofdnet van wegen, spoorwegen en vaarwegen om het functioneren van het mobiliteitssysteem te waarborgen.

Voor wat betreft het eerste belang kan het volgende worden weergegeven. Het Rijk is verantwoordelijk voor een goed systeem van ruimtelijke ordening inclusief zorgvuldige, transparante ruimtelijke en infrastructurele besluiten. Dat betekent dat het systeem zo ingericht moet zijn dat integrale planvorming en besluitvorming op elk schaalniveau mogelijk is en dat bestaande en toekomstige belangen goed kunnen worden afgewogen. Gebruikswaarde, toekomstwaarde en belevingswaarde zijn hier onderdeel van. Het gaat dan zowel om belangen die conflicteren als belangen die elkaar versterken. Bij nieuwe ontwikkelingen, aanleg en herstructurering moet in elk geval aandacht zijn voor de gevolgen voor de waterhuishouding, het milieu en het cultureel erfgoed. Het Rijk hanteert bij nationale infrastructurele en gebiedsontwikkelingsprojecten de werkwijze van Sneller en Beter, waarmee participatie en belangenbehartiging van burgers en bedrijven een nadrukkelijker plaats krijgt bij de besluitvorming.

Vraaggericht programmeren en realiseren van verstedelijking door provincies, gemeenten en marktpartijen is nodig om groei te faciliteren, te anticiperen op stagnatie en krimpregio's leefbaar te houden. Ook dient de ruimte zorgvuldig te worden benut en overprogrammering te worden voorkomen. Om beide te bereiken wordt een ladder voor duurzame verstedelijking opgenomen in het Besluit ruimtelijke ordening (Bro).

Het tweede belang (nummer 7) betreft naast het instandhouden van waterwegen en het functioneren van het mobiliteitssysteem de veiligheid voor het binnendijs grondgebied.

#### *Conclusie:*

*Het bestemmingsplan is verenigbaar met de SVIR. Het nationaal belang 'waterveiligheid' wordt met het bestemmingsplan behartigd. Verder wordt voldaan aan de eisen van zorgvuldig ruimtegebruik, nu de dijkversterking hoofdzakelijk over de bestaande waterkering loopt.*

### **3.1.2 Nationaal Waterplan 2016 - 2021**

Op 10 december 2015 hebben de Minister van Infrastructuur en Milieu en de Staatssecretaris van Economische Zaken het Nationaal Waterplan 2016 - 2021 vastgesteld. De looptijd van het Nationaal Waterplan 2016 - 2021 is van 22 december 2015 tot 22 december 2021. Het Nationaal Waterplan 2016 - 2021 is de opvolger van het Nationaal Waterplan 2009-2015 en vervangt dit plan en de partiële herzieningen hiervan (Wind op Zee buiten 12 nautische mijl en verankering Rijksbeleid Deltabeslissingen). Het Nationaal Waterplan wordt vastgesteld op basis van de Waterwet en is voor de ruimtelijke aspecten tevens een structuurvisie als bedoeld in de Wet ruimtelijke ordening. Het plan bevat de hoofdlijnen van het nationale waterbeleid en de daartoe behorende aspecten van het nationale ruimtelijke beleid. Daarnaast zijn in het Nationaal Waterplan 2016-2021 verwerkt:

- De gewenste ontwikkelingen, de werking en de bescherming van watersystemen in Nederland;
- Benodigde maatregelen en ontwikkelingen;
- Beheerplannen voor de stroomgebieden;
- Beheerplannen voor de gebieden met overstromingsrisico;
- Mariene Strategie;
- Beleidsnota Noordzee;
- Functies van de Rijkswateren.

Het Nationaal Waterplan 2016-2021 voorziet in een actualisatie van het waterbeleid op een aantal terreinen. Zo is het beleid met betrekking tot waterveiligheid en zoetwater met de vastgestelde deltabeslissingen in 2014 fundamenteel veranderd. Het Rijksbeleid is in 2014 met een tussentijdse wijziging verankerd in het Nationaal Waterplan 2009-2015 en opgenomen in het Nationaal Waterplan 2016-2021. Daarnaast zijn de verschillende afspraken die door het kabinet zijn gemaakt de afgelopen jaren, over beleidsterreinen die raakvlakken hebben met water (zoals het Energieakkoord, de Natuurvisie en Deltaprogramma) verwerkt in het Nationaal Waterplan 2016-2021. Dit beleid blijft ook afzonderlijk van



kracht. Met de vaststelling van het Nationaal Waterplan 2016-2021 voldoet Nederland tevens aan eisen die uit het Europees recht voortvloeien (de Kaderrichtlijn Water, Richtlijn Overstromingsrisico's en de Kaderrichtlijn Mariene Strategie).

*Conclusie:*

*Het bestemmingsplan is verenigbaar met het Nationaal Waterplan 2016-2021. Met het bestemmingsplan wordt invulling gegeven aan het nationale waterbeleid gelet op de te treffen hoogwaterbeschermingsmaatregelen, de ruimte voor de rivier en de natuurlijke invulling van deze ruimte.*

### **3.1.3 Deltaprogramma 2020**

Het Deltaprogramma 2020 is aangeboden op Prinsjesdag 2019 aan de Tweede Kamer, samen met de begroting van het Deltafonds. In het programma staat de voortgang van de uitvoering van het werk aan de delta centraal. Het gaat daarbij om de (wettelijke) uitwerking en de uitvoering van de deltabeslissingen en voorkeursstrategieën.

Nederland had in 2018 te maken met extreme weersomstandigheden: langdurige droogte, hitte en fikse hoosbuien. In de zomer van 2019 sneuvelde het nationale hittestandbeeld uit 1944. Onderzoek liet tegelijkertijd zien dat de zeespiegel in de toekomst mogelijk sneller gaat stijgen dan waar de deltasenario's van uitgaan. En het World Economic Forum (WEF) constateerde dat klimaatverandering de grootste dreiging is voor de wereldeconomie. Het is dan ook van groot belang dat Nederland zich goed blijft voorbereiden op de gevolgen van klimaatverandering. Met een goede bescherming tegen hoogwater, voldoende zoetwater en een klimaatbestendige en waterrobuuste inrichting.

Het tiende Deltaprogramma laat zien dat de deltabeslissingen en voorkeursstrategieën van Deltaprogramma 2015 (DP2015) nog steeds de goede weg beschrijven. Wel blijkt uit de eerste aanzet voor de zesjaarlijkse herijking – die in 2021 gereed is - dat beperkte aanpassingen nodig zijn. Om op de goede weg te blijven, is het bovendien cruciaal aan de delta te blijven werken en de maatregelen uit de deltaplannen Waterveiligheid, Zoetwater en Ruimtelijke adaptatie voortvarend uit te voeren. Door de nieuwe inzichten in de mogelijk versnelde zeespiegelstijging, nemen onzekerheden over maatregelen na 2050 toe. Dat vraagt onderzoek naar wat op korte termijn nodig is om opties voor de langere termijn open te houden. Om beter zicht te krijgen op het tempo waarin de zeespiegelstijging zich na 2050 ontwikkelt, start het Kennisprogramma Zeespiegelstijging.

Het hoogwaterbeschermingsprogramma zet meer in op de noodzakelijke dijkversterkingen en de beoordelingen van de primaire waterkeringen. Om voorbereid te zijn op de toenemende wateroverlast, droogte, hitte en het beperken van de effecten van een eventuele overstroming moet klimaatadaptief en waterrobuust bouwen en ontwikkelen het 'nieuwe normaal' worden.

*Conclusie*

*Het bestemmingsplan past binnen het Deltaprogramma en met de daaraan gerelateerde uitgangspunten.*

### **3.1.4 Hoogwaterbeschermingsprogramma**

Het Hoogwaterbeschermingsprogramma (HWBP) staat voor een grote maatschappelijke opgave om de waterveiligheid van Nederland te waarborgen en vormt het grootste uitvoeringsprogramma binnen het

Deltaprogramma. Doel van het HWBP is om in 2050 alle primaire keringen op een sobere en doelmatige wijze versterkt te hebben, zodat deze voldoen aan de wettelijke normen zoals die zijn vastgelegd in de Waterwet.

Binnen het HWBP vindt een urgentiebepaling plaats, met andere woorden de meest urgente projecten komen het eerst aan beurt. Daarnaast speelt het beschikbare budget een belangrijke rol bij het programmeren. In het definitieve programma hoogwaterbescherming 2018-2023 is het project Gorinchem - Waardenburg (GoWa) opgenomen, als een van de meest urgente dijkversterkingen.

Het HWBO is een samenwerking van de waterschappen en Rijkswaterstaat om de primaire waterkeringen aan de veiligheidsnormen te laten voldoen. Waterschap Rivierenland is beheerder van de dijk tussen Gorinchem en Waardenburg.

*Conclusie:*

*De doelstelling van het project is het realiseren van een veilige en leefbare dijk die voldoet aan de wettelijke hoogwaterveiligheidsnormen en past binnen de randvoorwaarden van het Hoogwaterbeschermingsprogramma. De dijk wordt naar verwachting in 2026 opgeleverd.*

### **3.1.5 Beheer- en ontwikkelplan voor de Rijkswateren 2016 - 2021**

Het Beheer- en ontwikkelplan voor de rijkswateren 2016 - 2021 (Bprw) is op 10 december 2015 vastgesteld en inwerking getreden op 17 december 2015. Het plan beschrijft het beheer van de rijkswateren voor de genoemde periode. Rijkswaterstaat voert het beheer en onderhoud van de rijkswateren uit. Het beheer en onderhoud is gebaseerd op het Nationaal Waterplan 2016 - 2021 en de Structuurvisie Infrastructuur en Ruimte.

Het Bprw is ook de beheervisie voor het hoofdwatersysteem en de vaarwegen in het beheer bij het Rijk. Het beschrijft rollen, taken en verantwoordelijkheden van Rijkswaterstaat en de te verwachten ontwikkelingen in de planperiode. De kerntaken in het plan zijn:

- Waterveiligheid: bescherming tegen overstromingen, door implementatie van de deltabeslissingen, de versterking van primaire waterkeringen en het op orde brengen en houden van de uiterwaarden;
- Voldoende water: het voorkomen van watertekort en wateroverlast, door het uitvoeren van het Deltaprogramma Zoetwater, het Deltaprogramma IJsselmeergebied, het handhaven van de vaste afvoerverdeling bij hoogwater en het tegengaan van verzilting;
- Schoon en gezond water: dit ziet op de chemische en ecologische kwaliteit van de rijkswateren, waarbij onder meer de Kaderrichtlijn Water (KRW) een rol speelt;
- Vlot en veilig verkeer over water: de begeleiding van het scheepvaartverkeer en het onderhoud van vaarwegen en kunstwerken;
- Gebruiksfuncties: door het op orde brengen en houden van de bovenstaande kerntaken ontstaan gunstige condities voor het maatschappelijk en economisch gebruik van de rijkswateren.

Continuïteit is een belangrijk uitgangspunt voor beheer en onderhoud van de rijkswateren. Het plan bouwt nadrukkelijk voort op de beheerplannen van voorgaande jaren. Het wegwerken van achterstallig onderhoud door versobering en efficiency en de deltabeslissingen over waterveiligheid en zoetwatervoorziening zijn belangrijke ontwikkelingen binnen het plan.

Bij beheer, onderhoud en aanleg tellen kwaliteit van de leefomgeving en duurzaamheid in belangrijke mate mee. Net als in de voorgaande periode groeit de beheeropgave ook in de periode 2016-2021. Voorgaande wordt veroorzaakt door autonome ontwikkelingen, in het bijzonder bodemdaling en erosie. De afgelopen jaren heeft de oplevering van grote aanlegprogramma's, zoals Ruimte voor de Rivier,

Maaswerken en het KRW-maatregelenprogramma vergroting van de beheerstaken tot gevolg gehad. Verder speelt mee dat Rijkswaterstaat om strategische redenen steeds meer gronden in eigen beheer heeft. Het Bprw bevat gebiedsgerichte uitwerkingen met een programma van maatregelen voor beheer en ontwikkeling van de rijkswateren.

### *Conclusie*

*Op basis van de kerntaken van Rijkswaterstaat in het Beheer- en ontwikkelplan voor de rijkswateren 2016 - 2021 kan worden vastgesteld dat het bestemmingsplan hiermee verenigbaar is.*

### **3.1.6 Beleidslijn grote rivieren**

De Beleidslijn ruimte voor de rivier is in 1996 vastgesteld en in 1997 in werking getreden. In 2006 is de Beleidslijn ruimte voor de rivier herzien. Bij de herziening is de naam veranderd in 'Beleidslijn grote rivieren'. De Beleidslijn grote rivieren bestaat enerzijds uit een beleidsbrief van de toenmalige Staatssecretaris van Verkeer en Waterstaat en de toenmalige Minister van Volkshuisvesting, Ruimtelijke Ordening en Milieubeheer aan de Tweede Kamer en anderzijds uit beleidsregels.

De Handreiking Beleidslijn grote rivieren (geactualiseerd in 2014) licht het beleid nader toe, maar heeft geen juridische status. De Beleidslijn grote rivieren is na de herziening in 2006 nog een aantal keer gewijzigd. Deze wijzigingen waren voornamelijk van cosmetische aard en betroffen vooral de aanpassing aan en de afstemming op het begrippenkader en de systematiek van de Waterwet. Het doel van de Beleidslijn grote rivieren is de beschikbare afvoer- en bergingscapaciteit van het rivierbed van de grote rivieren te behouden en ontwikkelingen tegen te gaan die de mogelijkheid tot rivierverruiming door verbreding en verlaging nu en in de toekomst feitelijk onmogelijk maken.

Bij dijkversterkingsmaatregelen langs de grote rivieren moet een afweging worden gemaakt tussen binnendijkse of buitendijkse (rivierwaartse) verbreding van de dijk. Voor binnendijkse maatregelen zal niet altijd ruimte zijn - of slechts tegen zeer hoge kosten of met technisch ingewikkelde constructies. De ruimte buitendijks (in het rivierbed) is schaars en dient zo veel mogelijk beschikbaar te blijven voor de afvoer en berging van rivierwater. In de Redeneerlijn buitendijks (rivierwaarts) versterken (december 2017 vastgesteld door RWS/DGWB in samenspraak met Unie van Waterschappen/HWBP) is toegelicht hoe te handelen indien binnendijkse maatregelen redelijkerwijs niet mogelijk zijn.

De redeneerlijn bestaat uit verschillende stappen die hieronder kort zijn samengevat. De volledige redeneerlijn is opgenomen in het Achtergrondrapport rivierkunde. De kern ervan is dat buitendijkse dijkversterkingen zoveel mogelijk worden voorkomen en (indien dit niet mogelijk is) de waterstandseffecten van dijkversterkingen zoveel mogelijk worden opgevangen binnen de projectscope. Indien dit niet mogelijk is kan compensatie op gebiedsniveau of op rivierniveau plaatsvinden.

Buitenwaartse versterking, zo is gebleken, kon niet overal worden voorkomen en er ligt vanuit het project een opgave voor riviercompensatie. Voor het Voorkeursalternatief (VKA) gaat het om een opstuwend effect van iets minder dan 1 cm in de buurt van Gorinchem tot ca 2,5 cm nabij Waardenburg.

Als onderdeel van het concept MER is binnen het projectgebied gezocht naar mogelijk geschikte locaties voor het compenseren van de opstuwende effecten van het VKA. Hierbij zijn de volgende locaties beschouwd:

1. Woelse Waard;
2. Herwijnnense Bovenwaard;
3. Crobsche Waard;
4. Dijkteruglegging Zeiving;

## 5. Verwijderen veerstoep Brakel (noordzijde rivier).

In het concept MER is geconcludeerd dat met de gecombineerde inzet van maatregelen in drie van deze uiterwaarden voldoende riviercompensatie te creëren is voor de opstuwende effecten van het VKA. De Woelse Waard, de Herwijjnense Bovenwaard en de Crobsche Waard bleken hiervoor het meest geschikt. In paragraaf 6.3 van het concept MER is de volledige onderbouwing gegeven.

De stappen van het VKA naar het Definitief Ontwerp (DO) heeft geleid tot een aanzienlijk slanker ontwerp. De impact van dit slankere ontwerp op de rivier is daarmee ook sterk gereduceerd. Het opstuwend effect van het DO bedraagt nog ongeveer 0,5 cm in de buurt van Gorinchem tot ca 0,9 cm nabij Waardenburg.

Bij deze kleinere riviercompensatie opgave is niet langer de inzet van compensatie in drie uiterwaarden nodig. Door zijn geografische ligging, nabij Gorinchem aan de benedenstroomse grens van het projectgebied, is de Woelse Waard de uiterwaard waarmee waterstandseffecten over het gehele traject van de dijkversterking volledig te compenseren zijn. De inzet van de Woelse Waard blijkt voldoende om voor het gehele traject tot aan Waardenburg de opstuwende effecten van het DO te compenseren. Voor het DO wordt daarom niet langer gekozen voor riviercompensatie in de Herwijjnense Bovenwaard. Voor meer informatie wordt verwezen naar het Achtergrondrapport Rivierkunde.

In de Crobsche Waard wordt nog wel gekozen voor het realiseren van riviercompensatie, om de rivierkundige ruimte die ontstaat te gebruiken voor het compenseren van het opstuwende effect van dijkversterking Tiel – Waardenburg. Hier kan een combinatie worden gevonden met het winnen van materiaal dat deels kan worden gebruikt in de dijkversterking van Gorinchem Waardenburg (gebiedseigen grond).

De Beleidslijn grote rivieren verenigt twee sporen van beleid; de Waterwet en de Wet ruimtelijke ordening. Er is een goede afweging in het ruimtelijk spoor noodzakelijk om te voorkomen dat er bestemmingsplancapaciteit ontstaat voor activiteiten die niet, of slechts onder bepaalde voorwaarden, zijn toegestaan. Doorwerking in het spoor van de ruimtelijke ordening voorkomt het afgeven van omgevingsvergunningen voor activiteiten waarvoor de watervergunning moet worden geweigerd. Juridisch beschouwd zijn het spoor van de Waterwet en de Wet ruimtelijke ordening complementair en staan zij los van elkaar. Een goede doorwerking van waterregelgeving vereist evenwel een adequate procedurele coördinatie tussen het ruimtelijk- en het waterspoor, waar bij de voorbereiding van het bestemmingsplan gehoor aan is gegeven.

### *Conclusie:*

*Het bestemmingsplan tast per saldo de beschikbare afvoer- en bergingscapaciteit van het rivierbed niet aan, doordat compenserende maatregelen getroffen kunnen worden in de Woelse Waard. Ook kan worden vastgesteld dat er geen ontwikkelingen in het plan zitten, die de mogelijkheid tot rivierversmalling door verbreding en verlagings nu en in de toekomst feitelijk onmogelijk maken.*

### **3.1.7 Besluit algemene regels ruimtelijke ordening**

Het Besluit algemene regels ruimtelijke ordening (Barro) is op 30 december 2011 in werking getreden. Het Barro is bedoeld om kaderstellende nationale belangen door te laten werken op lokaal niveau, en strekt mede ter uitvoering van de Structuurvisie Infrastructuur en Ruimte. De Barro vormt in dit kader de formele borging van de Beleidslijn grote rivieren. In deze paragraaf komt de Dijkversterking met de daaraan gekoppelde voorzieningen en werken, samen met de relevante onderwerpen uit de Barro aan de orde.

### *Rijksvaarwegen*

Bij de vaststelling van een bestemmingsplan dat betrekking heeft op gronden binnen de begrenzing van een rijksvaarweg of op een vrijwaringszone en dat een wijziging inhoudt ten opzichte van de geldende bestemmingsplannen (vigerend ten tijde van de inwerkingtreding van de betreffende titel uit het Barro 1 oktober 2012) wordt rekening gehouden met het voorkomen van belemmeringen (artikel 2.1.3. veiligheid scheepvaart op vaarwegen) voor:

- de doorvaart van de scheepvaart in de breedte, hoogte en diepte;
- de zichtlijnen van de bemanning en de op het schip aanwezige navigatieapparatuur voor de scheepvaart;
- het contact van de scheepvaart met bedienings- en begeleidingsobjecten;
- de toegankelijkheid van de rijksvaarweg voor hulpdiensten;
- en het uitvoeren van beheer en onderhoud van de rijksvaarweg.

### *Primaire waterkeringen*

De gronden waarop de primaire waterkeringen betrekking hebben, hebben binnen de verschillende geldende bestemmingsplannen al een dubbelbestemming 'Waterstaat - Waterkering'. De wijzigingen van de dijkversterking buitendijks zijn beperkt, waardoor zich hier minder wijzigingen voordoen. Binnendijks zullen gedeelten buiten de bestemming 'Waterstaat - Waterkering' komen te liggen. Hiervoor wordt in dit bestemmingsplan een aanvullende dubbelbestemming 'Waterstaat - Waterkering vervallen' worden opgenomen. Ook brengt de dijkversterking bij het zoeken naar passende oplossingen, met zich mee dat op bepaalde plaatsen damwanden worden toegepast, hierdoor kan de bestemming 'Waterstaat - Waterkering' worden ingeperkt. Hierin wordt ook voorzien in onderhavig bestemmingsplan.

### *Gebiedsaanduidingen*

Voor de gronden die deel uitmaken van een beschermingszone wordt een gebiedsaanduidingen 'vrijwaringszone-dijk -1' en 'vrijwaringszone - dijk - 2' opgenomen,

### *Conclusie:*

*Belemmeringen op grond van Barro op grond van artikel 2.1.3. vinden niet plaats. Verder wordt voldaan aan de eisen die binnen Barro worden gesteld voldaan. De Barro staat deze dijkversterking niet in de weg.*

## **3.1.8 Nationale Omgevingsvisie**

Met de Nationale Omgevingsvisie (NOVI) heeft het Rijk de langetermijnvisie op de toekomst en de ontwikkeling van de leefomgeving in Nederland verder inhoud gegeven.

De NOVI richt zich op vier prioriteiten. Deze onderwerpen hebben onderling veel met elkaar te maken en ze hebben gevolgen voor hoe we onze fysieke leefomgeving inrichten. De Nationale Omgevingsvisie helpt bij het maken van de noodzakelijke keuzes.

- Ruimte maken voor de klimaatverandering en energietransitie;
- De economie van Nederland verduurzamen en ons groeipotentieel behouden;
- Onze steden en regio's sterker en leefbaarder maken;
- Het landelijk gebied toekomstbestendig ontwikkelen.

In feite zijn er vanuit de geschetste sectorale opgaven, vier strategische, integrerende, opgaven voor het omgevingsbeleid gedestilleerd:

1. Naar een duurzame en concurrerende economie;
2. Naar een klimaatbestendige en klimaatneutrale samenleving;
3. Naar een toekomstbestendige en bereikbare woon- en werkomgeving;
4. Naar een waardevolle leefomgeving.

Bij de dijkversterking gaat het in het bijzonder om opgave verwoord onder 2.

#### *Ad 2. Naar een klimaatbestendige en klimaatneutrale samenleving*

Als het gaat om de klimaatverandering ligt de focus op sectorale doelen of een integrale aanpak. Het is van belang dat de gekozen aanpak adaptief is. Hierbij gaat het vooral als het treffen van maatregelen urgent is. In de visie wordt hierbij ook als voorbeeld genoemd de maatregelen tegen actuele wateroverlast. Vaak zullen de dreigingen en kansen als gevolg van de klimaatverandering zich pas over een aantal jaren manifesteren. De rijksoverheid streeft naar meekoppelen. De komende jaren wordt bijvoorbeeld een groot aantal dijktrajecten aangepakt omdat deze niet aan de nieuwe waterveiligheidsnorm voldoen. Dit biedt kansen om in deze gebieden met andere opgaven, zoals voor mobiliteit en natuur, mee te koppelen. In het Hoogwaterbeschermingsprogramma (HWBP) wordt actief werk gemaakt van het benutten van meekoppelkansen. Gemeenten en provincies worden door het HWBP tijdig in het studie- en programmeringsproces uitgenodigd om eventuele meekoppelkansen van ruimtelijke opgaven in te brengen.

Binnen het aspect klimaatbestendige en klimaatneutrale samenleving is een onderverdeling gemaakt. De eerste beleidskeuze gaat over klimaatbestendig en waterrobuust. Hiermee wil het Rijk Nederland in 2050 klimaatbestendig en waterrobuust maken. Bij (her)ontwikkelingen moet voorkomen dat het risico op schade en slachtoffers door overstromingen of extreem weer toeneemt, voor zover dat redelijkerwijs haalbaar is. Het Rijk wil voldoende ruimte behouden en reserveren voor toekomstige waterveiligheidsmaatregelen.

Voor wat betreft het rivierengebied ligt er een grote en urgente waterveiligheidsopgave, die voortkomt uit de nieuwe normen voor waterveiligheid en door klimaatverandering toenemende rivierafvoeren. De overheid pakt de opgaven vanuit waterveiligheid, laagwater, waterkwaliteit, natuur, ecologie, scheepvaart en zoetwater integraal op, met maatregelen die leiden tot een duurzaam functionerend rivierensysteem.

Het ontwerp NOVI heeft samen met het milieueffectrapport (PlanMER) van 20 augustus 2019 tot en met 30 september 2018 ter inzage gelegen. Naar verwachting verschijnt de definitieve NOVI in het voorjaar 2020.

*Conclusie:*

*De dijkversterking past binnen opgave naar een klimaatbestendige en klimaatneutrale samenleving.*

### **3.2 Provinciaal beleid**

Bij het opstellen van dit bestemmingsplan is rekening gehouden met het beleid van de provincie Zuid-Holland en de provincie Gelderland. In de tekst vindt een uitsplitsing plaats naar de beide provincies.

### 3.2.1 Omgevingsvisie Gaaf Gelderland en omgevingsverordening

Provinciale Staten van Gelderland hebben de Omgevingsvisie op 9 juli 2014 vastgesteld. De bijbehorende Omgevingsverordening is vervolgens op 24 september 2014 vastgesteld. De Omgevingsvisie en de omgevingsverordening Gelderland zijn vervolgens op 18 oktober 2014 in werking getreden.

Op 19 december 2018 zijn geconsolideerde versies van de Omgevingsverordening en de Omgevingsvisie Gaaf Gelderland vastgesteld.

De Omgevingsvisie en -verordening bevatten de belangrijkste maatschappelijke opgaven in Gelderland. In de Omgevingsvisie staan de hoofdlijnen van het beleid. In de omgevingsvisie zijn de volgende plannen samengebracht en deels herzien namelijk: Het Waterplan, het Provinciaal Verkeer en Vervoer Plan, het Streekplan, het Milieuplan en de Reconstructieplannen. De Omgevingsverordening is in feite de uitwerking (de regels) van de omgevingsvisie.

#### *Omgevingsvisie Gaaf Gelderland Algemeen*

De Omgevingsvisie gaat over 'Gaaf Gelderland'. 'Gaaf' is een woord met twee betekenissen. 'Gaaf' betekent 'mooi' en gaat over wat – historisch en landschappelijk gezien - heel en mooi en ongeschonden is. Het beschermen waard! Maar 'Gaaf' verwijst ook naar dat wat 'cool' en nieuw en vernieuwend is; aantrekkelijk voor nieuwe generaties. Het ontwikkelen waard! Beide kanten zijn van toepassing op Gelderland en onlosmakelijk verbonden met de Gelderlanders. Deze beide aspecten zijn dan ook opgenomen in onze Gelderse Omgevingsvisie. Anders gezegd, wij benoemen wat voor ons van waarde is en wat we willen beschermen. En: we geven richting aan wat we willen en ook moeten veranderen en ontwikkelen.

De provincie Gelderland staat voor grote ontwikkelingen, zoals daar zijn het energievraagstuk, klimaatverandering, uitputting van grondstoffen, kwetsbare biodiversiteit, verdere verstedelijking in combinatie met krimp, toenemende mobiliteit op de weg en in de lucht, digitalisering, internationalisering. Het gaat hierbij om grote uitdagingen, die in gezamenlijkheid opgepakt moeten worden als inwoners, bedrijven, organisaties en overheden. Samen moeten de krachten worden gebundeld. Voorgaande vraagt om een goede rolverdeling. De provincie gaat steeds weer en meer samen met partners optrekken op basis van gelijkwaardigheid en waar dat kan en nodig is het initiatief en de ruimte aan anderen laten. Of zelf de handschoenen oppakken en doorpakken. De gemeenschappelijke horizon is verwoord in de Omgevingsvisie 'Gaaf Gelderland'.

Vanuit de omgevingsvisie wordt ingestoken op een gezond, veilig, schoon en welvarend Gelderland. Er wordt taakgericht gewerkt, waarbij de focus ligt bij een duurzaam, verbonden en economisch krachtig Gelderland. Met behulp van zeven ambities worden taken opgepakt. Het gaat hierbij om ambities op het terrein van energietransitie, klimaatadaptatie, circulaire economie, biodiversiteit, bereikbaarheid, economisch vestigingsklimaat en op het woon- en leefklimaat.

Om de ambities op te pakken en verder inhoud te geven wordt gewerkt vanuit de vier 'spelregels' of Doe-principes, namelijk: DOEN, LATEN, ZELF en SAMEN. Tezamen vormen zij het kader waarbinnen de provincie werkt en afwegingen wil maken.

#### *Ambities uit Omgevingsvisie*

Binnen de omgevingsvisie Gaaf Gelderland zijn op basis van de ambities thematische visieschetsen

opgesteld. De schetsen zijn niet bedoeld als een geografische plankaart of ontwikkelkaart, maar zijn een grove schets van bestaande en nieuwe initiatieven, kansen, mogelijkheden en ontwikkelingen die door de provincie als perspectief worden gezien vanuit de Omgevingsvisie. De schetsen worden gebruikt om met de partners in gesprek te gaan over thema's, vraagstukken en oplossingsrichtingen, daarbij rekening houdend met de schaal van Gelderland, met name op regionale en lokale niveau. De geformuleerde ambities en de provinciale aanpak zijn daarin bepalend. De ambities kunnen als volgt worden weergegeven:

1. Energietransitie: van fossiel naar duurzaam;
2. Klimaatadaptatie: omgaan met veranderend weer;
3. Circulaire economie: sluiten van kringlopen;
4. Biodiversiteit: werken met de natuur;
5. Bereikbaarheid: duurzaam verbonden;
6. Vestigingsklimaat: een krachtige, duurzame topregio;
7. Woon- en leefomgeving: dynamisch, divers, duurzaam.

Hoewel de ambities bij initiatieven, ontwikkelingen en dergelijke allemaal in meer of mindere mate zullen meespelen bij de dijkverbetering, spelen de volgende ambities en de daaraan gekoppelde aanpak in hoofdzaak een rol, namelijk:

- Klimaatadaptatie;
- Circulaire adaptatie.

#### *Klimaatadaptatie*

Voor wat betreft de klimaatadaptaties zijn de volgende ambities geformuleerd:

- In 2050 is Gelderland klimaatbestendig. We zijn goed voorbereid en toegerust op de gevolgen van klimaatverandering: wateroverlast, droogte, hittestress en overstromingsgevaar;
- In 2020 hebben we samen met partners de risico's en kansen van het veranderend klimaat in beeld gebracht en strategieën opgesteld die leidraad zijn voor ons handelen.

De provinciale aanpak voor klimaatadaptatie bestaat uit:

1. We zorgen voor een veerkrachtig en duurzaam water-, natuur en bodemsysteem. Dit systeem bestaat uit een klimaatbestendige en schone bodem en ondergrond en uit schoon en gezond grond- en oppervlaktewater en drinkwater;
2. Samen met partners brengen we toekomstige risico's en kansen van het veranderend klimaat voor Gelderland in kaart. We dragen bij aan het opstellen van Regionale Adaptatie Strategieën en helpen bij de uitvoering daarvan;
3. Wij werken zelf klimaatbestendig en wegen dit aspect bij al onze beslissingen mee. En: geven dit als voorwaarde mee aan onze partners.

#### *Circulaire economie*

Voor wat betreft de circulaire economie zijn de volgende ambities geformuleerd:

- Wij willen de eerste afvalloze provincie van Nederland zijn. Afval bestaat niet meer; er zijn alleen nog grondstoffen die blijvend hun waarde behouden in onze schone industrie;
- Om dit te bereiken is in 2030 het gebruik van primaire grondstoffen in Gelderland met 50% teruggebracht.



De provinciale aanpak vanuit circulaire economie bestaat uit:

1. Wij en de partners en opdrachtnemers waarmee we samenwerken werken circulair - zoals bij het beheer en onderhoud van gronden, dijken en (water-)wegen en bij bouwprojecten;
2. We stimuleren tal van innovaties in sectoren met een groot potentieel. We streven daarbij naar het maken van schaalsprongen. We focussen om te beginnen op de Gelderse Food sector en op het recyclen van kunststoffen en consumentengoederen en we kijken naar de manier waarop regio's en bedrijven zich circulair kunnen ontwikkelen in Gelderland;
3. We zoeken de ruimte in de regels die circulair werken belemmeren.

### *Biodiversiteit*

Voor wat betreft de biodiversiteit zijn de volgende ambities geformuleerd:

- In 2050 gaat het goed met de biodiversiteit in Gelderland. In Gelderland wordt natuur-inclusief gewerkt. Biodiversiteit wordt overal waar mogelijk versterkt en ingepast, óók buiten de specifiek als natuur aangewezen gebieden;
- In 2030 is 75% van de Europese doelen van de vogel- en habitatrichtlijn behaald.

De provinciale aanpak vanuit biodiversiteit bestaat uit:

1. We blijven werken aan een compact en hoogwaardig stelsel van onderling verbonden natuurgebieden. Wij hebben aandacht voor de kwaliteiten van onze bijzondere natuurgebieden en landschappen en beschermen de flora en fauna;
2. Wij zien overal potentie om de biodiversiteit te vergroten. In het bijzonder in de landbouw en daarnaast in de bebouwde omgeving in woonwijken, bij werklocaties en bij renovatie van erfgoedlocaties, bij de aanleg van wegen en dijken en het winnen van zand en klei;
3. Wij denken en werken zelf natuur-inclusief en wegen dit aspect bij onze beslissingen mee. We stimuleren onze partners dit ook te doen.

### *Analyse Omgevingsvisie*

Vastgesteld kan worden dat de dijkversterking in hoofdzaak over het bestaande dijklichaam komt te liggen. Verder kan worden opgemerkt dat de maatregelen en ingrepen in het buitendijks gebied beperkt zijn en worden gecompenseerd. Op basis hiervan kan worden vastgesteld dat een veerkrachtig en duurzaam watersysteem in stand blijft. Bij het vervaardigen van het ontwerp van de dijkversterking is rekening gehouden met aspecten van de klimaatverandering.

Voor wat betreft de dijkversterking en de daarvoor benodigde gronden wordt zoveel mogelijk werk van werk gemaakt. Zo wordt grond uit de directe omgeving van de dijk gebruikt voor verhoging van het dijklichaam. Ook kan hier benoemd worden dat de dijkversterking in overleg met de provincie tot stand is gekomen.

### *Omgevingsvisie Gelderland 2018 en Provinciale Omgevingsverordening 2018*

Het Natuur Netwerk Nederland (NNN), voorheen de Ecologische Hoofdstructuur (EHS), is een samenhangend netwerk van bestaande en nog te ontwikkelen belangrijke natuurgebieden in Nederland en vormt de basis voor het provinciale natuurbeleid. De NNN is als beleidsdoel opgenomen in de Structuurvisie Infrastructuur en Ruimte (SVIR). De begrenzing en ruimtelijke bescherming van de Provinciale Ecologische Hoofdstructuur is uitgewerkt in het Natuurbeheerplan Gelderland (2018) en Provinciale Omgevingsverordening Gelderland (2018). In paragraaf 5.8 wordt nader ingegaan op de aantasting NNN door de dijkversterking en over de daaraan gekoppelde compensatie.

### *Beschermingsregime Gelders Natuurnetwerk (GNN)*

Het GNN bestaat enerzijds uit alle gebieden met een natuurbestemming binnen de voormalige Gelderse EHS en anderzijds uit een zoekgebied van 7.300 ha voor 5.300 ha nieuwe natuur. Deze zoekruimte voor nieuwe natuur in het GNN is in de Omgevingsvisie opgenomen als toelichtende kaart. Daarnaast maken de reeds gerealiseerde delen van verbindingzones deel uit van het GNN. Het beleid met betrekking tot het GNN is ten eerste gericht op de bescherming en het herstel van de aanwezige natuurwaarden, ten tweede op de ontwikkeling van nieuwe natuurwaarden.

### *De Groene Ontwikkelingszone*

De Groene Ontwikkelingszone (GO) bestaat uit alle gebieden met een andere bestemming dan 'Natuur' binnen de voormalige Gelderse EHS. Het beleid met betrekking tot de GO is gericht op het versterken van de ecologische samenhang door de aanleg van ecologische verbindingzones, waaronder landgrensoverschrijdende klimaatcorridors. In de Omgevingsvisie is een toelichtende kaart opgenomen van de verbindingzones. De ontwikkelingsdoelstelling is tweeledig: ontwikkeling van functies in combinatie met versterking van de kernkwaliteiten natuur en landschap.

### *Kernkwaliteiten GNN en GO*

De provincie en haar partners streven samen naar een compact en hoogwaardig stelsel van onderling verbonden natuurgebieden en naar behoud en versterking van de kwaliteit van het landschap. Natuur en landschap zijn het kapitaal van Gelderland. De opgaven die de provincie en haar partners hierbij zien, zijn:

- het behouden en mogelijk vergroten van de biodiversiteit (soortenrijkdom) in de natuur;
- het verbinden van de Gelderse natuur met natuurgebieden in aangrenzende provincies en Duitsland;
- het betrekken van mensen in een gebied bij het beheer van hun natuur en landschap.

De provincie geeft in het natuurbeleid prioriteit aan het behalen van de Natura 2000-doelen in de Natura 2000-gebieden. Het Gelders Natuurnetwerk en de Groene Ontwikkelingszone vervullen daarnaast een belangrijke rol bij het behoud van de biodiversiteit. De ecologische verbindingzones maken voor een klein deel uit van het Gelders Natuurnetwerk. De kernkwaliteiten van het Gelders Natuurnetwerk die beschermd en ontwikkeld moeten worden, zijn in de Omgevingsvisie omschreven. De provincie en haar partners streven samen naar een compact en hoogwaardig stelsel van onderling verbonden natuurgebieden. In paragraaf 4.4.6 wordt nader ingegaan op de NNN en de KRW doelen.

De GO heeft een dubbele doelstelling. Er is ruimte voor verdere economische ontwikkeling in combinatie met een (substantiële) versterking van de samenhang tussen aangrenzende en inliggende natuurgebieden. De GO bestaat uit terreinen met een andere bestemming dan bos of natuur die ruimtelijk zijn verworven met het GNN. Het gaat vooral om landbouwgrond.

De gemeente respecteert de Groene Ontwikkelingszone, maar bestaand agrarisch gebruik moet mogelijk blijven binnen de daar ter plaatse geldende randvoorwaarden vanuit water en natuur.

De kenmerken en waarden van deze gebieden zijn te vinden in bijlage 6 en 7 van de provinciale Omgevingsverordening.

### *Conclusie:*

*Er bestaat geen strijdigheid met de geformuleerde aanpak vanuit de ambities uit de Omgevingsvisie,*

*met name voor wat betreft de klimaatadaptatie, circulaire economie en biodiversiteit. Vanuit de omgevingsvisie wordt gestreefd naar het borgen van de kwaliteit en veiligheid van de leefomgeving. De voorgestelde dijkversterking levert hier een bijdrage aan en ligt grotendeels over het bestaande dijklichaam heen. Het plangebied ligt voor een deel tegen de GNN en GO aan. Er is geen sprake van aantasting van de beleidsdoelen in de omgevingsvisie en/of omgevingsverordening. Voor een verdere beoordeling in het kader van de MER wordt verwezen naar paragraaf 5.1.*

### **3.2.2 Omgevingsvisie Zuid-Holland**

Het omgevingsbeleid van Zuid-Holland omvat al het provinciale beleid voor de fysieke leefomgeving. Het beleid bestaat uit twee kaderstellende instrumenten: de Omgevingsvisie en de Omgevingsverordening. De provincie heeft in haar beleid een aantal operationele doelstellingen opgenomen, zodat duidelijk wordt hoe de provincie haar beleid wil realiseren. Op deze wijze wil de provincie streven naar een optimale wisselwerking tussen gewenste ruimtelijke ontwikkelingen en een goede leefomgevingskwaliteit.

Er is een integraal kaartbeeld opgesteld, die de essentie en samenhang toont van de verschillende ruimtelijke beleidskeuzes in de Omgevingsvisie. Het integrale kaartbeeld is opgebouwd uit de volgende kaartbeelden:

1. het dagelijks stedelijk systeem, dat bestaat uit de stedelijke agglomeratie en de daarmee via hoogwaardig openbaar vervoer verbonden regiokernen;
2. de hoogstedelijke zone tussen Leiden en Dordrecht;
3. het logistiek-industriële systeem van mainport, greenports langs vaarwegen en zware infrastructuur;
4. de samenhang van grote landschappelijke eenheden met de stedelijke agglomeratie;
5. de groene ruimte en de groenblauwe structuur;
6. het bodem- en watersysteem;
7. energie.

Voor wat betreft de begrenzing van het plangebied zijn de onderdelen 4, 5 en 6 van het grootste belang. Hieronder wordt op deze onderdelen nader ingegaan.

#### *De samenhang van grote landschappelijke eenheden met de stedelijke agglomeratie*

Vanuit de landschappelijke eenheid maakt het gebied onderdeel uit van de groene ruimte, overwegend als onbebouwde ruimte buiten in dit geval Gorinchem. Deze groene ruimte heeft een intrinsieke waarde. De groene ruimte draagt in hoge mate bij aan de biodiversiteit in de provincie en kernkwaliteiten die onderscheidend en uniek zijn vanwege de typisch Zuid-Hollandse combinatie van deltalandschappen: het kustlandschap, het veenlandschap en het rivierdeltalandschap. Deze landschappen zijn ontstaan op het grensvlak van zout en zoet, van land, zee en rivieren. Ze vormen de grondslag voor de identiteit van de bebouwde en de groene ruimte in de provincie en vertellen de geschiedenis van Zuid-Holland.

Belangrijk is het versterken van de economische kracht van de groene ruimte. De provincie wil ruimte bieden voor agrarisch ondernemerschap en andere economische activiteiten die passen bij de gebiedskwaliteiten. Ruimtelijke ontwikkelingen die maatschappelijk en economisch gewenst zijn, moeten bijdragen aan de balans tussen de instandhouding, benutting en versterking van de bestaande gebiedskwaliteiten.

#### *De groene ruimte en de groenblauwe structuur*

De groene ruimte in Zuid-Holland is veelzijdig. De grote agrarische cultuurlandschappen behoren ertoe, net als de wateren in de flanken van de provincie en de natuurgebieden. Ook de kleinere landschappen en groengebieden in de nabijheid van de steden dragen bij aan de veelzijdigheid van de groene ruimte, evenals de groen- en waterstructuren in de stad zelf die als 'haarvaten' van de onbebouwde ruimte het stedelijk gebied dooraderen. De economie van het landelijk gebied is bijna net zo divers als die van het stedelijk gebied. Zowel bezien vanuit de economische vitaliteit als vanuit de ruimtelijke kwaliteit is een benadering uitsluitend gericht op functiescheiding in het landelijk gebied niet langer effectief.

De provincie zet in op een betere, gebiedsgerichte verweving van de verschillende 'klassieke' functies in de groene ruimte (landbouw, natuur, recreatie, water, cultuurhistorie) en een betere relatie tussen stad en land. Een gezamenlijke opgave is om de groene kwaliteiten zowel binnen als buiten de stad te versterken en de samenhang tussen stedelijke parken, recreatiegebieden, natuurgebieden en agrarisch landschap te vergroten. De provincie zet daarom in op de groenblauwe structuur. Dat is een samenhangend stelsel van verschillende groene ruimtes en routes die stad en land met elkaar verbinden: de grote parken en groenblauwe dooradering in de stad, recreatieve stad-land verbindingen en poorten, recreatiegebieden om de stad, de groene buffers en belangrijke recreatieve routes in het landelijk gebied.

#### *Bodem- en watersysteem*

Klimaatverandering, toenemende verzilting, inklinking en het veranderend ruimtegebruik (ook in de ondergrond) vergen aanpassingen van en keuzes in het bodem- en watersysteem, die in veel gevallen invloed hebben op de ruimtelijke ordening. Deze keuzes hebben het achterliggende doel dat Zuid-Holland beschermd blijft en dat het mogelijk blijft om water in zijn vele hoedanigheden beter te benutten. De kwaliteit en functionaliteit van water dienen optimaal te zijn en vragen permanent om verbetering en bescherming.

Bij aanpassingen aan het watersysteem gelden twee uitgangspunten: ze zijn klimaatbestendig en de natuurlijke processen krijgen, waar dat kan, meer ruimte of worden beter benut. Delen van Zuid-Holland hebben te maken met een specifiek probleem: de daling van de veenbodem. Het proces van bodemdaling kan niet volledig worden gestopt (zonder ingrijpende vernatting). Op lange termijn gaat het veenlandschap onvermijdelijk veranderen. Dat kan consequenties hebben voor het ruimtegebruik. Bodemdaling veroorzaakt verder een aanzienlijke uitstoot van broeikasgassen. Oxidatie van veenweidegebieden vormt de grootste bron van emissie uit landgebruik.

#### *Omgevingsverordening Zuid-Holland*

Provinciale Staten van Zuid-Holland hebben de omgevingsverordening op 20 februari 2019 vastgesteld. De verordening geeft regels over het beschermen en benutten van de fysieke leefomgeving.

Ingezoomd op het gebied van en rond het plangebied kan worden aangegeven dat de Dalemsche buitenwaarden binnen het NatuurNetwerk Nederland zijn aangewezen als bestaande en nieuwe natuur. In paragraaf 3.4.3 en 5.8 wordt hier nader op ingegaan. De Dalemsche buitenwaarden worden als het ware begrensd aan de noordzijde door de Waaldijk.

Verder kan worden aangegeven dat het agrarisch gebied tussen de Dalemsche buitenwaarden en

Laag-Dalem in het kader van de Ruimtelijke kwaliteit, beschermingscategorie 2 heeft gekregen als recreatiegebied. In feite vormt het dijklichaam de scheidslijn tussen de beide voornoemde gebieden.

In paragraaf 3.4.2 wordt hierop verder ingegaan.

De verordening attendeert er verder op als het gaat om het Cultureel erfgoed dat sprake is van een molenbiotoop, waarmee rekening dient te worden gehouden. Het molenbiotoop is overgenomen in dit plan.

### *Conclusie*

*De contour van de dijkversterking ligt grotendeels over de bestaande dijk. Vastgesteld kan worden dat sprake is van aanpassingen op enkele kleine onderdelen. Hoofdzakelijk binnendijks en voor een beperkt deel buitendijks gaat het om aanpassingen van het dijklichaam zelf. Er is geen sprake van aantasting of strijdigheid met de gekozen beleidskeuzes. De dijkversterking draagt bij aan de verbetering en bescherming van het watersysteem. Kortom de dijkversterking is verenigbaar met het provinciaal beleid.*

## **3.3 Regionaal beleid**

### **3.3.1 Beleid Waterschap Rivierenland**

Met ingang van 27 november 2015 is het Waterbeheerprogramma 2016-2021 'Koers houden, kansen benutten' bepalend voor het waterbeleid. Het plan gaat over het waterbeheer in het hele rivierengebied en omvat alle watertaken van het waterschap, hieronder begrepen in ieder geval: waterkeringen, waterkwantiteit, waterkwaliteit. Het programma is vooral bedoeld voor de interne organisatie van het waterschap, maar biedt daarnaast kansen om samen met het waterschap de watertaken gezamenlijk op te pakken.

Daarnaast beschikt het Waterschap Rivierenland over een verordening: de Keur voor waterkeringen en wateren. Hierin staan de geboden en verboden die betrekking hebben op watergangen en waterkeringen. Voor het uitvoeren van werkzaamheden kan een vergunning nodig zijn. De werkzaamheden in of nabij de watergangen en waterkeringen worden getoetst aan de beleidsregels.

Gewijzigde wet- en regelgeving (voornamelijk Waterwet en Wet Milieubeheer) hebben geleid tot veranderingen in organisatie en beleid van de waterketen. Een belangrijke ontwikkeling voor de wijze van samenwerking tussen waterschap en gemeenten is het landelijke Bestuursakkoord Water 2011 (BAW). In het BAW worden de watertaken "scherper" toebedeeld aan de overheden én wordt een nieuwe impuls gegeven aan de samenwerking tussen deze overheden.

Op 31 oktober 2018 hebben de waterpartners aanvullende afspraken gemaakt op het Bestuursakkoord Water. Het gaat hierbij samengevat om de volgende onderwerpen:

1. De kansen van de informatiesamenleving;
2. De risico's van digitale dreigingen;
3. Het succes van regionale samenwerking tussen gemeenten, waterschappen en drinkwaterbedrijven;
4. Implementatie van de Omgevingswet in de waterketen.

In algemene zin kan worden gezegd dat het doel van het Bestuursakkoord Water is te blijven zorgen voor:

- de veiligheid tegen overstromingen;
- een goede kwaliteit water;
- voldoende zoet water.

*Conclusie:*

*De dijkversterking waarbij waterschap, gemeenten en provincies samenwerken past binnen de filosofie van het Bestuursakkoord Water. De dijkversterking draagt ook bij aan de veiligheid tegen overstromingen en past daarmee binnen het Bestuursakkoord Water.*

### **3.4 Gemeentelijk beleid**

#### **3.4.1 Ruimtelijke Strategische Visie Regio Rivierenland**

In 2016 hebben de gemeenten in Regio Rivierenland een regionale ambitie opgesteld voor de periode 2016 - 2020. Het gaat hierbij om de (voormalige) gemeenten Buren, Culemborg, Geldermalsen, Lingewaal, Maasdriel, Neder-Betuwe, Neerijnen, Tiel, West Maas en Waal en Zaltbommel. Op 1 januari 2019 zijn de gemeenten Geldermalsen, Neerijnen en Lingewaal samengevoegd tot de gemeente West Betuwe.

Met ondernemers, onderwijs, organisaties en andere overheden zijn de genoemde gemeenten in gesprek gegaan om samen regio Rivierenland beter op de kaart te zetten. Zo is Regio Fruitdelta Rivierenland geboren, een samenwerkingsplatform van diverse partijen die belang hebben bij een goed functionerend gebied. Een gebied met een prettig woon-, werk- en leefklimaat dat centraal ligt in Nederland.

Via het doorlopen van een interactief proces is een ruimtelijke strategische visie voor drie economische speerpunten ontstaan. Een visie om de Regio Rivierenland beter op de kaart te zetten en om afspraken vast te leggen waar elke gemeente afzonderlijk mee aan de slag kan gaan.

De visie is vertaald in een kansenkaart met als doel ondernemers, organisaties en andere overheden te inspireren en bij te dragen aan het behalen van de economische ambities in Regio Rivierenland. De visie laat zien dat het gebied een poort is naar nieuwe kansen voor bedrijvigheid in agribusiness, logistiek en recreatie en toerisme. En dat levert meer werkgelegenheid op voor onze inwoners en een beter woon- en leefklimaat.

De drie economische speerpunten zijn economie, logistiek en recreatie en toerisme. De drie speerpunten zijn vertaald in een aantal ambities, namelijk:

- De tuinbouw wordt nog meer toonaangevend in Europa;
- In de top drie komen van logistieke hotspots;
- 5% omzetgroei per jaar in toerisme en recreatie

Toerisme en recreatie spelen in het bijzonder voor het Rivierenland. Het Rivierenland kent bijzondere plekken en recreatieve functies. De grote rivieren, zoals de Maas, Waal en Lek met de dijken en

tussenliggende komgebieden geven ons gebied weidsheid. Elke rivier heeft haar eigen kwaliteiten, activiteiten en uitstraling. In het kader van de dijkversterking wordt het patroon van het dijklichaam slechts op bepaalde plaatsen iets gewijzigd. Vastgesteld kan worden dat de recreatieve functie behouden blijft en dat recreatieve voorzieningen ('Gastvrije Waaldijk') worden aangebracht en/of verbeterd langs het traject van de Waal.

*Conclusie:*

*De dijkversterking staat de eerste twee genoemde ambities (toonaangevende tuinbouw in Europa en top drie van logistieke hotspots) niet in de weg en ondersteunt de ambitie die 5% omzetgroei per jaar in toerisme en recreatie voorstaat.*

### **3.4.2 Bidboek West Betuwe**

Het Bidboek West Betuwe geeft een visie op de toekomst en alles wat de stadjes, dorpen en het prachtige landelijke gebied te bieden hebben. Het Bidboek is niet bestuurlijk vastgesteld, maar heeft een breed maatschappelijk draagvlak. De kernboodschap is 'schappelijkheid'. Schappelijk bestuur met begrip en ruimte voor de gemeentelijke 'volksaard', waarbij voorop staat dat de gemeente zelf haar verantwoordelijkheid neemt voor de woon-, werk- en leefomgeving en voor elkaar.

In het Bidboek wordt aan de hand van de thema's 'wonen en werk', 'gezonde en veilige leefomgeving', 'zorg, welzijn en voorzieningen' en 'identiteit en saamhorigheid' de dorpen en steden geschetst. Op basis hiervan zijn acties geformuleerd, die verbeterd en gekoesterd moeten worden. Ook zijn daar waar nodig aandachtspunten geformuleerd. Voor de dijkversterking zelf zijn de voor de steden en dorpen geformuleerde de acties en aandachtspunten uit het Bidboek niet van belang of niet van toepassing.

Naast de dorpen/steden zijn er ook bijeenkomsten geweest met mensen die in het buitengebied wonen of werken, met ondernemers en met organisaties uit het sociaal maatschappelijk veld. De inbreng van deze groep is geclusterd in drie schappen", namelijk:

- 'Landschap' voor het inrichten van een duurzaam buitengebied;
- 'Vriendschap' voor alle aspecten van welzijn en zorg;
- 'Ondernemerschap' voor winst, werk en inkomen.

Voor de dijkversterking is met name het 'Landschap' van belang. Enerzijds is er de uitdaging om de 'Bloesemgemeente van Nederland' te zijn en te blijven. Anderzijds ziet de gemeente als uitdaging het benutten van haar potentie als recreatiegebied in midden Nederland, waarbij het investeren in één of meerdere grootschalige toeristisch recreatieve trekkers noodzakelijk is. In het Bidboek wordt onder meer aangegeven dat het prachtige landschap tussen en rond de beide rivieren recreatie stimuleert in de vorm van wandelen, fietsen, varen, motorrijden en autorijden. De toekomst van het buitengebied ligt dan ook in de combinatie van agrarisch en recreatief gebruik, met respect voor landschap, cultuurhistorie en natuur.

Ook staat in het Bidboek aangegeven dat het Lingelandschap en de Nieuwe Hollandse Waterlinie met haar cultuurhistorische waarden belangrijk zijn. Ze dragen bij aan de leefbaarheid van het gebied en zijn tegelijkertijd aantrekkelijk voor toeristen uit de Randstad. Veel mensen komen naar West Betuwe voor recreatie en ontspanning. Dat moeten gekoesterd worden, maar het betekent ook dat geïnvesteerd moet worden in het behoud en het versterken van het landschap. Voorgaande kan bereikt worden door nieuwe initiatieven te ondersteunen die bijdragen aan de beleving van het gebied. Hierbij moet gedacht worden

aan initiatieven op het vlak van cultuurhistorie, landschap, fruit en water.

Voor de bereikbaarheid van de Linge en de Waal is een investering nodig in publiektoegankelijke steigers, strandjes en wandel- en fietsroutes. De gemeente kan hier een rol in spelen door het gesprek aan te gaan met grondeigenaren en organisaties in de toeristisch recreatieve sector.

Het rivierenlandschap in de nieuw-gevormde gemeente kenmerkt zich door diversiteit en is gevormd door de Linge en de Waal die van oost naar west door West Betuwe stromen. Op de hoge oeverwallen langs de rivieren ontstonden ooit de dorpen en vestigden zich boerderijen, omringd door boomgaarden en akkers. De lage komkleigebieden werden benut voor hooilanden, eendenkooien, rietlanden en grienden. De kenmerkende verschillen tussen deze gebieden zijn nog steeds zichtbaar in het landschap: op de oeverwallen is meer bebouwing en veel fruitteelt, de komgronden zijn nog steeds vooral weidegebied. De inwoners koesteren de openheid met lage begroeiing van de uiterwaarden, het zicht op de rivieren en de openbaarheid van de dijken en uiterwaarden. Ook het behoud van oude bomenlanen bij nieuwe ontwikkelingen, het aantrekkelijke Mariënwaerdt, de Nieuwe Hollandsche Waterlinie en het Lingelandschap hebben prioriteit. Het behoud van het karakteristieke Lingelandschap, de Nieuwe Hollandsche Waterlinie, de uiterwaarden van de Waal, landgoederen en oude bebouwing staan centraal.

#### *Conclusie:*

*De dijkversterking ligt hoofdzakelijk op het bestaande dijktracé. Deze dijkversterking is niet in strijd met de geformuleerde uitgangspunten en ambities uit het Bidboek West Betuwe en draagt bij aan de versterking van het rivierenlandschap.*

### **3.4.3 Structuurvisie 2015 Gorinchem**

#### **Algemeen**

In 2015 is de Structuurvisie voor de gemeente Gorinchem vastgesteld, waarin de ruimtelijke ontwikkeling van de stad voor de komende 6 tot 7 jaar is vastgelegd. Het plan gaat in op de ambities rondom de functies wonen, werken, groen en water, mobiliteit, welzijn en milieu en hun onderlinge samenhang, voor zover deze betrekking hebben op de ruimtelijke structuur van de stad. Deze visie is sterk uitvoeringsgericht.

Doel van de structuurvisie is het aangeven van de kaders waarbinnen ontwikkelingen en projecten kunnen plaatsvinden en het communiceren van de ambities van de gemeente aan derden.

Gemeente heeft een lange termijn visie ontwikkeld, waarbij het ISV als vertrekpunt is genomen en vanuit de behoefte aan een meer integraal langere termijn perspectief. Deze visie kan samengevat als volgt worden weergegeven.

1. Voor de langere termijn is de economische trend, dat stad en regio zich zullen ontwikkelen vanuit een industriële samenleving naar een meer gediversifieerde diensteneconomie. De nieuwe economie voor de regio is meer kennisintensief en vraagt daarmee ook om hoger opgeleiden. Deels wonen deze al in de regio, maar zij zijn voor werk aangewezen op andere steden binnen de Zuid-veugel met de nodige mobiliteit als gevolg. Overigens betekent deze lange termijn ombuiging niet dat voor de nu aanwezige maakindustrie geen toekomst meer is: ook deze industrie wordt nu al steeds meer kennisintensief. Waar de toegevoegde waarde in het verleden lag in de productie, zelf komt deze in toenemende mate steeds meer te liggen bij productontwikkeling, engineering en organiserend vermogen. Uiteindelijk wordt de productie zelf mogelijk steeds meer uitbesteed. Ook is zowel in metaal als chemie een omschakeling zichtbaar van bulkproducten naar hoogwaardig maatwerk.



Juist de bedrijven in Gorinchem hebben in deze een zelfs internationale uitstraling. Dit type bedrijvigheid wordt inmiddels erkend als van nationaal belang.

2. Ruimtelijk is voor de langere termijn in de economische en ruimtelijke ontwikkeling van Gorinchem de centrale ligging als knooppunt van wegen en water het vertrekpunt. Bovendien is in de komende tijd de aanleg van de ontbrekende spoorweg Utrecht – Breda uitermate wenselijk. Voor de langere termijn ontstaat dan bij de huidige sportvelden in Molenviet een uniek knooppunt van spoor, wegen en water, centraal in het land gelegen en daarmee uitstekend vanuit vele richtingen bereikbaar. De potentie van dit knooppunt biedt aanknopingspunten voor de ontwikkeling op langere termijn van een hoogwaardige kantorenlocatie.

## **Cultuurhistorie**

Vanuit cultuurhistorie wordt landschappelijk gezien onder meer ingezet op behoud van de nog in het landschap aanwezige cultuurhistorische kenmerken.

In het kader van de ontwikkeling van Hoog Dalem is binnen de structuurvisie aangegeven dat de Hollandse Waterlinie een cultuurhistorische waarde heeft voor Gorinchem en voor de regio en dat de waarden niet mogen worden aangetast, maar juist versterkt moeten worden. Een deel van de Waterlinie valt binnen het plangebied. Inzet in dit gebied moet erop gericht zijn het versterken van de

cultuurhistorische waarde, waarbij de Waterlinie herkenbaar blijft en de recreatieve gebruikskwaliteit te ontwikkelen.

### *Conclusie:*

*De dijkversterking gaat uit van het bestaande dijklichaam en verder is voor wat betreft het grondgebied van Gorinchem geen sprake van verbreding van het dijklichaam. Geconcludeerd kan worden dat aantasting van de Hollandse Waterlinie niet zal plaatsvinden en juist door het volgen van de bestaande contour wordt versterkt.*

## **Economie**

In het buitengebied wordt ingezet op transformatie naar extensieve landbouw en groenontwikkeling door middel van het stimuleren van combinaties tussen natuur, landbouw en recreatie. Speciaal aandachtsgebied is in dit kader de groene verbinding aan de oostzijde van de gemeente buiten de contour (tevens groene bufferzone nieuw stedelijk gebied Hoog Dalem). De waterlopen met hun oevers binnen de stad en uiterwaarden worden ingericht als blauw-groene natuurgebieden. Speciale aandacht zal uitgaan naar de Lingeoeveren en het gebied Buiten de Waterpoort, welke voor de inwoners van Gorinchem een belangrijke recreatieve waarde hebben.

Het gebied achter de oude kern Dalem en ten oosten van de stedelijke uitbreiding van Gorinchem is ontstaan uit restruimten tussen de – in tijdvakken ingedeelde – verschillende rivierlopen met karakteristieke patronen en verlopen. Het ontleent aan dit gegeven zijn landschappelijke

open karakter en kent om die reden een hoge archeologische verwachting. De eerdere archeologische vondst van een historisch waardevolle donk bevestigt deze. Het gebied maakt tevens deel uit van de Nieuwe Hollandse Waterlinie. Ook het gebied langs de Lingedijken heeft dezelfde hoge archeologische verwachting. In aansluiting op het als beschermd stadsgezicht aangewezen deel van de historische binnenstad is het gebied langs het Merwedekanaal, de Kerkhofsluis en het zuidwestelijk deel van de Lingewijk gekenmerkt als nederzetting met een intacte structuur en redelijk gave bebouwing en een hoge cultuurhistorische waarde.

### *Conclusie*

*De dijkversterking markeert als het ware de grens tussen natuurgebied/ecologische verbinding en de het halfopen veenweidelandschap met rundveehouderij. Van aantasting van de aanwezige waarden is geen sprake.*

### **Toerisme**

In de Structuurvisie is aangegeven dat Gorinchem zich sterk wil gaan inzetten voor de verdere uitbouw van het toeristisch-recreatief potentieel van de stad. Hiervoor wordt ook actief samengewerkt met de Vereniging van Nederlandse Vestingsteden, de Vestingdriehoek en de VVV in Gorinchem. Tevens zal de samenwerking met de Drechtsteden worden verstevigd in relatie tot het inzetten van snel openbaar vervoer over water (zoals de waterbus). De toeristische samenwerking is met name gericht op het aantrekken van cultuurhistorisch toerisme en recreatie, winkelend publiek, uitgaans- en evenementenpubliek en watersporters. Het routegebonden toerisme wordt gestimuleerd door de (door-)ontwikkeling van diverse fiets- en wandelpaden als de Schelluinse Vliet en het Hollandse Waterliniepad.

### *Conclusie:*

*De dijkversterking zal een positieve bijdrage leveren op toeristisch-recreatief terrein. De dijk wordt zodanig ingericht dat het langzame verkeer voorrang heeft en de auto 'te gast' is. Het plan biedt verder voldoende mogelijkheden voor het aanbrengen/plaatsen van recreatieve voorzieningen. Bovendien is de dijk onderdeel van de Gastvrije Waaldijk.*

### **Milieu**

Op nationaal niveau zijn beleidsnota's vanuit verschillende invalshoeken van belang. Het tweede Structuurschema Groene Ruimte benadrukt het belang van groen voor inwoners: het gaat dan niet alleen om de natuurwaarde, maar ook om de recreatieve functie. Het groen in en om de stad moet dus ook voor beide functies worden ingezet. De nota hecht veel waarde aan het compensatiebeginsel: rood, dan ook groen. In de nu voorgaande periode heeft de ontwikkeling van de natuur geen gelijke tred gehouden met de snelle verstedelijking. Daarom is nu een inhaalslag nodig. Daarbij moet ook vooral meer ruimte voor water komen, met een betere kwaliteit. De Nota Ruimte geeft het kader voor hoe er in algemene zin met de ruimte moet worden omgegaan. De nota geeft veel aandacht aan het zogenaamde "groen-blauwe netwerk"; de samenhangende structuur van groen en water. De nota is niet rigide in het onderscheid tussen natuur en stedelijkheid. Vooral combinaties van functies worden gestimuleerd.

Groene contouren moeten aangeven waar natuur absoluut de drager is en dus geen andere ontwikkelingen kunnen worden toegestaan. Het groen-blauwe netwerk sluit aan op de Ecologische

Hoofdstructuur. De EHS (thans NNN) is een natuurnetwerk in geheel Europa. Het omvat de belangrijkste natuurgebieden en de verbinding daartussen: de ecologische verbindingzones. De (provinciale) ecologische hoofdstructuur is opgenomen in het streekplan. De stad Gorinchem wordt aan de noord-, west- en zuidzijde begrensd door ecologische verbindingzones.

Alleen aan de oostzijde zijn deze niet ingetekend. Het gebied wat ook deels valt binnen dit begrenzing van het bestemmingsplan.

Begin 2003 is het Groenstructuurplan Gorinchem opgesteld (GSP). In het GSP wordt een aantal

ambitieuze actiepunten voorgesteld, waarbij voor de dijkversterking de volgende ambities van belang zijn:

1. grote recreatiegebieden kunnen samen met de omliggende gemeenten worden ontwikkeld;
2. de Nieuwe Hollandse Waterlinie is belangrijk voor de inrichting van Gorinchem Oost;
3. vooral in het buitengebied, maar ook in de stad, moet worden gekeken naar mogelijkheden om natuur, landbouw, wonen en recreatie te combineren;
4. de waterlopen met hun oevers en uiterwaarden worden ingericht als blauw-groene natuurgebieden (zo wordt de EHS (thans NNN) verder uitgebreid en is er een robuuste verbinding tussen de noordelijke en zuidelijke kant van de gemeente).

*Conclusie:*

*de dijkversterking die voor dit gedeelte beperkt blijft tot het bestaande dijktracé past binnen de ambities van de structuurvisie die op het onderdeel zijn gesteld en/of zijn hiermee niet in strijd.*

## **Visie Waterrijk Gorinchem**

De visie Waterrijk Gorinchem richt zich op 3 thema's:

- water en kwantiteit
- natuur, ecologie en waterkwaliteit
- water en ruimte

*Thema: water en kwantiteit*

De visie bij het thema waterkwantiteit richt zich op het op orde hebben van het watersysteem in de zin van geen wateroverlast bij de dan geldende klimaatomstandigheden. Ook moet een geschikte waterhuishoudkundige conditie worden bereikt voor de verschillende gebiedsfuncties.

Neerslagwater wordt zoveel mogelijk in het systeem vastgehouden of geborgen en aanvoer van gebiedsvreemd water dient te worden beperkt.

De doelen die in dit kader geformuleerd zijn:

- Het goed functioneren van de aan- en afvoer van het watersysteem: dit stelt met name eisen aan beheer en onderhoud, zoals baggeren en de dimensionering van watergangen en kunstwerken;
- Het benutten van gebiedseigen water;
- Geen overlast door oppervlaktewater. Dit betekent voor het stedelijke gebied dat een bui die eens in de 100 jaar voorkomt niet tot inundatie mag leiden. Hiertoe moeten met name in Gorinchem-West maatregelen worden genomen ten aanzien van waterberging en afvoercapaciteit van duikers;
- Geen overstromingen van grote rivieren;
- Geen overlast door grondwater;
- Geen overlast door riolering;
- Afkoppelen van verhard oppervlak. Door afkoppelen van verhard oppervlak kan de belasting van de zuiveringsinstallatie met regenwater worden verminderd.

In de primaire waterkering in de rechter Waaldijk bij Dalem bevinden zich drie overlaten. Deze dienen voor het afleiden van water dat na een eventuele dijkdoorbraak in Gelderland naar het westen zal wegstromen. Voor het goed functioneren van deze overlaten is het van

belang dat een strook grond ten noorden van de Waaldijk wordt vrijgehouden van bebouwing. Bovendien zal ervoor gezorgd worden dat het toestromen van water optimaal mogelijk blijft. Plannen voor het stichten van bebouwing, het aanleggen van landschapselementen, dan wel boven het maaiveld gelegen infrastructuur worden door middel van berekeningen gecontroleerd op hun effecten ten aanzien van de inundatiewaterstand en inundatieduur. Wanneer het gecumuleerde waterstandsverhogend effect (te rekenen vanaf 2003) meer zal bedragen dan 1 cm. zullen compenserende maatregelen dienen te worden getroffen. Dit geldt ook als blijkt dat de inundatieduur toeneemt.

*Thema: water en ruimte*

De visie op dit gebied is dat water mede sturend moet zijn bij de ruimtelijke inrichting. Instrumenten hiervoor zijn het uitvoeren van de watertoets bij nieuwbouwplannen, hydrologisch neutraal bouwen en het realiseren van nieuwbouwplannen op locaties die daarvoor geschikt zijn. Waardevolle ruimtelijke gebieden worden beschermd tegen negatieve invloeden.

*Conclusie:*

*De dijkversterking past binnen de uitgangspunten zoals die zijn opgenomen in de Visie Waterrijk Gorinchem.*

## Hoofdstuk 4 Planbeschrijving

### 4.1 Waarom een dijkversterking

In een rivierdelta is de waterveiligheid nooit af. Na de periodes van hoogwater in 1993 en 1995 zijn projecten uitgevoerd om dijken te versterken en de rivier meer ruimte te geven. Voor de langere termijn zijn deze ingrepen niet voldoende.

De rivierdijken, dus ook de dijk tussen Gorinchem en Waardenburg (GoWa), moeten voldoen aan een nieuwe veiligheidsnorm. De dijk is op dit moment gebaseerd op een veiligheidsnorm uit de jaren zestig. In de afgelopen jaren hebben zich veel meer bewoners en bedrijven in het gebied achter de dijken gevestigd. In januari 2017 is een nieuwe veiligheidsnorm van kracht geworden die recht doet aan de bewoners en de waarden in het gebied. Met de huidige dijk is dit gebied 'onderverzekerd'. Daarom moet de dijk tussen GoWa worden versterkt. Het gaat om circa 23 kilometer. Aangrenzende dijkvakken worden (indien noodzakelijk) versterkt in het kader van andere dijkversterkingsprojecten.

### 4.2 De opgave voor een veilige en leefbare dijk

De doelstelling van het project is het realiseren van een veilige en leefbare dijk die voldoet aan de wettelijke hoogwaterveiligheidsnorm en past binnen de randvoorwaarden van het Hoogwaterbeschermingsprogramma.

Deze nieuwe veiligheidsregels (2017) zijn gebaseerd op een risicobenadering: daar waar de gevolgen het grootst zijn, worden de strengste eisen gesteld aan de waterkering. Voor de dijk tussen GoWa ligt de nieuwe norm (wettelijke ondergrens) op een overstromingskans van 1/10.000 per jaar. De dijk tussen GoWa voldoet daar niet aan. Reden waarom de dijk is aangemerkt als één van de meest urgente dijkversterkingen in Nederland.

#### 4.2.1 Een veilige dijk

In 2016 heeft Waterschap Rivierenland de dijk beoordeeld op basis van de nieuwe methoden en inzichten. Hierbij is gekeken naar de vier belangrijkste 'faalmechanismen'. Faalmechanismen zijn manieren waarop een dijk door een serie van logisch opeenvolgende gebeurtenissen kan falen. De verschillende faalmechanismen zijn hieronder in beeld gebracht:

1. Hoogtetekort: waardoor het water over de dijk kan lopen of er overheen kan slaan door golven (overslag). Daardoor kan de dijk eroderen en uiteindelijk bezwijken.
2. Piping: wat betekent dat er water onder de dijk doorstroomt dat zand meeneemt en daardoor een tunnel onder de dijk vormt. Hierdoor wordt de dijk ondermijnd en kan deze bezwijken.
3. Macrostabiliteit binnenwaarts (landzijde): als de dijk niet sterk genoeg is kan er bij hoogwater een moot grond aan de binnenzijde van de dijk afschuiven.
4. Macrostabiliteit buitenwaarts (rivierzijde): bij een onvoldoende sterke dijk kan het ook voorkomen dat een moot grond aan de rivierzijde van de dijk afschuift, waardoor de dijk kan bezwijken.

Uit de veiligheidsanalyse komt naar voren dat de dijk over de gehele lengte niet voldoet op drie of vier van deze faalmechanismen. Uitgangspunt voor de dijkversterking is dat de dijk 'integraal' wordt versterkt, voor alle vier de faalmechanismen. Bij het ontwerp is hier rekening mee gehouden.

De dijk wordt zodanig versterkt dat geanticipeerd wordt op toekomstige ontwikkelingen zoals klimaatverandering en bodemdaling. De opgave van het project is om een veilige dijk te realiseren die tot 2075 zijn functie kan vervullen.

#### 4.2.2 Leefbaarheid van de dijk

Naast veiligheid vormt de leefbaarheid van de dijk een belangrijk onderdeel van het ontwerp: een dijkontwerp waarbij zo veel als mogelijk rekening gehouden wordt met landschappelijke en cultuurhistorische waarden en rekening wordt gehouden met bewoners, bedrijven en recreanten. De handreiking Ruimtelijk Kwaliteit van het waterschap Rivierenland was hierbij het startpunt. De koers van de dijk en het gebied waarin de dijk gelegen is zijn bepalend geweest voor de visie rondom de leefbaarheid. Ook is vanaf het begin in de verkenningsfase gestuurd op duurzaamheid in het ontwerp van de dijk.

#### 4.2.3 Handreiking ruimtelijke kwaliteit

In opdracht van waterschap Rivierenland is in 2015 de Handreiking Ruimtelijke Kwaliteit Dijkversterking GoWa opgesteld. Deze is vastgesteld door de bestuurlijke begeleidingsgroep. De handreiking geeft het kader voor de landschappelijke inpassing van deze dijkversterking.

In de handreiking worden 3 aandachtsvelden aangehouden, namelijk:

##### 1. Het dijklandschap:

- Zichtbaar maken van de landschappelijke verandering van oost naar west;
- Behoud van de dijk als scherpe grens;
- Verbeteren van de gebruiksmogelijkheden van de uiterwaarden.

##### 2. Het dijktracé:

- Zorgvuldige omgang met het huidige bochtige tracé en de markante knikken;
- Behoud van de vergezichten over het achterland;
- Behoud van het verkeersluwe karakter en de terughoudende weginrichting.

##### 3. Bijzondere ensembles:

- Kruising van de Nieuwe Hollandse Waterlinie met de Waal;
- Kaap Haaften en de naastgelegen Kerkewaard;
- De drie omdijkingen bij Herwijnen;
- Omgeving Vuren met het Heuffterrein en de Hondswaard;
- Uiterwaarden.

Daarnaast geeft de Handreiking Ruimtelijke Kwaliteit principes voor de inrichting mee. De eerste is de balans die er gezocht moet worden tussen het lokale maatwerk en een herkenbaar en continu dijkprofiel in de lengterichting. Het dichterbij de dijk brengen van het gebruik vormt een tweede. De dijk zelf is compact en het beheer gaat zoveel mogelijk over naar de aangrenzende particuliere eigenaren en gebruikers. De bermen van de dijk worden waar mogelijk vloeiend aangeheeld met het maaiveld. Tot slot wordt gepleit voor een inrichting zonder 'poespas'.

#### 4.2.4 Koers van de dijk

### **Zorgvuldige omgang met bestaande waarden**

Langs de dijk bevindt zich een groot aantal cultuurhistorische en archeologische waarden. Belangrijke waarde in het gebied is de Hollandse Waterlinie met als onderdelen Gorinchem Vesting, de Dalemse Sluis en Fort Vuren. Daarnaast is langs de dijk een groot aantal beschermde Rijks- en gemeentemonumenten zoals kerken, molens, woningen en het peilschaalhuisje gelegen als ook monumentale bomen. Achter de dijk ligt een aantal wielen. Dit zijn overgebleven kolkgeden van dijkdoorbraken. Karakteristiek voor de uiterwaarden zijn strangen; overgebleven delen fossiele rivierlopen. Bij de dijkversterking worden deze waarden zoveel mogelijk behouden, ingepast of versterkt.

### **Tracé op zijn plek**

Het dijktracé is van grote betekenis als informatiedrager van de dijkgeschiedenis vanaf de Middeleeuwen en vertelt het verhaal van leven met water. Uitgangspunt voor het ontwerp is dat dit tracé met zijn scherpe knikken en vloeiende bochten op zijn plek blijft liggen zodat de rijke historie van de dijk en de strijd tegen het water afleesbaar blijft. Als het kan worden daarbij omdijkingen voorkomen en wordt de weg op de kruin gehouden als soort tribune voor het rivierenland.

### **Ranke kruin, gebruik tot aan de dijk**

Uitgangspunt is dat de kruin rank en herkenbaar blijft en het gebruik weer dicht bij de dijk wordt gebracht. Het wegprofiel wordt op de bestaande, smalle breedte gehouden en er is een duidelijk hoogteverschil tussen berm en kruin zodat deze laatste herkenbaar en rank blijft. Als het kan worden buitenbermen voorkomen. Het beheer van de bermen aan de binnenzijde gaat over naar aangrenzende particuliere eigenaren en gebruikers. De 'dijk' zelf oogt daarmee opnieuw compact.

### **Bijzondere ensembles**

Langs het traject is een drietal bijzondere ensembles opgepakt waar in de Handreiking Ruimtelijke Kwaliteit bijzondere inzet is gevraagd, namelijk:

1. de Kaap bij Haften en Kerkwaard: benadrukken van de markante positie van de Kaap, inrichting rivierfront en aansluiting van het dorp, verdere ontwikkeling van de dijk als groene overgang naar het bedrijventerrein;
2. Herwijnen, met een drietal omdijkingen: beschermen van de voormalige dijklinten en beter aansluiten van de omdijkingen;
3. Omgeving Vuren met het Heuffterrein: hier hebben de verschillende betrokken partijen de handen ineengeslagen om in het verlengde van de dijkversterking te komen tot een integrale gebiedsontwikkeling.

Het Linielandschap en de uiterwaarden, welke de Handreiking Ruimtelijke Kwaliteit ook benoemt, zijn hier opgenomen onder respectievelijk bestaande waarden en het gebied.

## **4.2.5 De dijk en het gebied**

### **Wonen langs de dijk**

In de verschillende fasen van de dijkversterking is aandacht besteed aan het thema 'woongenot', vanaf de verkenning tot en met de realisatiefase. De bestaande woningen worden zoveel mogelijk behouden. Het wonen langs de dijk wordt gezien als een belangrijke bestaande waarde. Bij de dijklinten wordt de dijk, als er geen andere oplossingsrichtingen zijn, over het algemeen naar buiten toe versterkt.

Daarbij wordt ook gelet op het woongenot. Woongenot kan voor iedereen iets anders betekenen. In de afwegingen en keuzes voor het voorkeursalternatief in het MER is het thema woongenot omschreven als: de beleving van de ruimte om de woningen. Hier wordt een combinatie van uitzicht, licht, afstand tot de dijk en weg en de mogelijke aantasting van de tuin bedoeld. Bij het uitwerken van het

voorkeursalternatief tot een meer gedetailleerd ontwerp is opnieuw gekeken naar welke verandering in woongenot wordt verwacht. Tijdens keukentafelgesprekken is een nog beter beeld gekregen van wat woongenot voor de bewoners aan de dijk betekent. De resultaten van de effectbeoordeling zijn gebruikt bij de lokale inpassing van de dijk en het detailontwerp.

### **Gastvrije Waaldijk**

De komende jaren wordt de noordelijke Waaldijk tussen Gorinchem en Nijmegen versterkt. Daarom hebben de gemeenten West Betuwe, Tiel, Neder-Betuwe, Overbetuwe, Nijmegen en Lingewaard met Waterschap Rivierenland, Provincie Gelderland en de ANWB het initiatief genomen om er gezamenlijk een 'Gastvrije Waaldijk' van te maken. Een 80 kilometer lange dijk met één uitstraling en dezelfde kenmerken: een Waaldijk met een gastvrij karakter, waar de fiets de hoofdgebruiker is en de auto te gast.

Tijdens het voortraject zijn door bewoners al eerder wensen ingebracht, bijvoorbeeld over verkeersveiligheid op de dijk, bankjes, bloemrijke dijken of uitkijkpunten. Deze al eerder ingebrachte wensen worden, samen met de uitgangspunten uit 'Gastvrije Waaldijk', gebruikt bij het maken van het ontwerp. Zo wordt de 'Gastvrije Waaldijk' ontworpen als een dijk waaraan bewoners, bedrijven en belanghebbenden hebben meegedacht en meegewerkt.

### **Relatie met de uiterwaarden**

De uiterwaarden langs de Waal vormen voor het gebied een karakteristiek en waardevol landschappelijk, recreatief en natuurlijk gebied. In de Handreiking Ruimtelijke Kwaliteit en in het programma Panorama Waal heeft de provincie aangegeven deze waarden te willen versterken. Waar kansen liggen sluit de dijkversterking hierbij aan.

De dijkversterking GoWa 'raakt' het buitendijks gebied op verschillende manieren. De dimensies van de nieuwe dijk hebben een grote invloed op het landschap aan beide zijden van de dijk. Buitenwaartse versterkingen brengen een compensatieopgave met zich mee voor rivierkonde en voor natuurwaarden. Deze opgave kan worden ingevuld door herinrichting van een aantal uiterwaardgebieden. Herinrichting van uiterwaarden is ook een wens die naar voren is gebracht door de ensemblewerkgroepen. Zij zien mogelijkheden om de uiterwaarden aantrekkelijker en toegankelijker te maken voor recreatie.

#### **4.2.6 Een duurzame dijk**

Het waterschap Rivierenland heeft de ambitie om een duurzame dijkversterking te realiseren. Daarom is al vanaf vroeg in de verkenningsfase gestuurd op duurzaamheid. De basis voor de duurzaamheidsaanpak is de Aanpak Duurzaam GWW. Dit is een procesmatig stappenplan waarmee duurzaamheid integraal wordt meegenomen in het primaire proces van verkennen, planuitwerking en realisatie. Centraal in de Aanpak Duurzaam GWW staat het Ambitiweb, een analysetool (grafiek) die werkt met de twaalf sturingsthema's voor duurzaamheid en drie prestatieniveaus. De sturingsthema's voor duurzaamheid zijn bijna allesomvattend. Hierdoor blijft het risico van een te brede en/of verkeerde benadering bestaan. Daarom heeft de stuurgroep van het Hoogwaterbeschermingsprogramma (HWBP) in mei 2017 de volgende drie focusgebieden voor duurzaamheid in HWBP projecten vastgesteld:

1. Ruimtelijke inpassing en meekoppelkansen;
2. Klimaat en energie;
3. Circulaire economie.



## 4.3 Totstandkoming van het ontwerp

### Inleiding

In deze paragraaf wordt in het kort ingegaan op het ontwerp van de dijkversterking. Verder wordt een toelichting gegeven op de werkwijze hoe men tot het ontwerp is gekomen en het vastgestelde voorkeursalternatief (VKA) in het MER. Aan het einde van deze paragraaf wordt een beschrijving gegeven van de weg naar het definitief ontwerp.

### Het vastgestelde voorkeursalternatief

Op 16 oktober 2018 is door het College van Dijkgraaf en Heemraden (CDH) van Waterschap Rivierenland het VKA voor de Dijkversterking GoWa vastgesteld, met uitzondering van enkele dijkvakken (dijkvak 3a t/m 3d, de Kerkewaard en dijkvak 10a nabij het Heuffterrein).

Het VKA bestaat uit een combinatie van versterking in grond en van langsconstructies. Het gaat om ongeveer 6 kilometer binnenwaartse versterking in grond (waarbij de dijk zoveel mogelijk aan de landzijde wordt versterkt), 9 kilometer buitenwaartse versterking in grond (waarbij de dijk zoveel mogelijk richting de rivier wordt versterkt) en 6 kilometer langsconstructies (waarbij de dijk door middel van constructies zo klein mogelijk wordt gehouden). De buitenwaartse versterkingen zijn vooral toegepast in de dijk langs de Crobtsche Waard, de Herwijnnense Benedenwaard tot Vuren en langs de Woelse Waard. De constructies zijn vooral toegepast om cultuurhistorische waarden en woningen te sparen op locaties waar buitenwaartse versterking geen optie bleek te zijn.

#### 4.3.1 De weg van Voorkeursalternatief naar Definitief Ontwerp: een slanker ontwerp

##### Een VKA met een grote impact

Tijdens de verkenningfase werd duidelijk dat het ontwerp van de dijk een grote impact op de omgeving zou hebben en dat de kosten substantieel hoger zouden worden dan het bedrag dat oorspronkelijk begroot was. De nieuwe veiligheidsnorm, die sinds 2017 landelijk geldt, speelt hierbij een belangrijke rol.

Daarom is vanaf eind 2017 (grond)onderzoek opgestart om meer basisgegevens voor het ontwerp van de dijk te verkrijgen. Vervolgens is de periode direct na het vaststellen van het VKA gebruikt om kennis te ontwikkelen over het toepassen van de nieuwe rekenregels en de uitgangspunten voor het ontwerp van de dijk te verfijnen en deze bestuurlijk vast te stellen. Beide met als doel om het ontwerp van de dijk te optimaliseren tot een slankere maar toch veilige dijk. Vervolgens is het definitief ontwerp (DO) voor de dijk gemaakt waarin deze informatie is toegepast. Het ontwerp van de dijk is daarbij meer gedetailleerd.

##### Invullen witte vlekken

In het VKA zaten nog twee grote 'witte vlekken'; één in deeltraject 3 (dijkvak 3a t/m 3d) en één in dijkvak 10a (nabij het Heuffterrein). Om op deze locaties een keuze te kunnen maken voor een voorkeursoplossing voor de dijkversterking was ten tijde van het vaststellen van dit VKA meer onderzoek nodig. Tijdens de planuitwerkingsfase is dit onderzoek uitgevoerd en is voor beide locaties alsnog een voorkeursoplossing voorgesteld.

##### Aanvullend grondonderzoek

De grond onder en rond de dijk is heel divers van opbouw. Dit betekent dat de grond overal anders reageert en dat per locatie moet worden bekeken wat er nodig is om de dijk te versterken.

Het ontwerpen van de dijk is in de verkenningfase gestart met beperkte gegevens over de ondergrond.

Vanwege deze lacunes in de gegevens moesten 'voor de zekerheid' grote zekerheidsmarges in het ontwerp worden verwerkt.

Zodra eind 2017 duidelijk werd dat de afmetingen van de nieuwe dijk zeer groot zouden worden, is er opdracht gegeven voor een uitgebreid, aanvullend grondonderzoek. De verwachting was namelijk dat meer gegevens over de ondergrond ervoor konden zorgen dat het ontwerp van de dijk op veel locaties slanker zou kunnen worden. Normaal gesproken wordt een dergelijk grondonderzoek uitgevoerd tijdens de planuitwerkingsfase, maar dit is bij GoWa naar voren getrokken.

Bij dit grondonderzoek zijn honderden boringen en sonderingen op en rond de dijk uitgevoerd. Bovendien zijn er ook peilbuizen en waterspanningsmeters geplaatst, die in de periode 2017-2019 de grondwaterstand bij zowel hoog- als laagwater in de rivier hebben geregistreerd.

De exacte samenstelling van de dijk is nu op veel meer plaatsen bekend en we weten door de metingen in 2018 hoe de dijk reageert bij zowel hoog- als laagwater. Deze kennis leidt tot de volgende optimalisaties:

1. Sterkte van de grondlagen: met de genomen grondmonsters zijn in het laboratorium sterkteproeven gedaan. Daardoor is nu duidelijk hoe sterk de ondergrond precies is en is het niet meer nodig om 'voor de zekerheid' veiligheidsmarges mee te nemen in het ontwerp;
2. Opbouw van de grond: de monsters die tijdens het booronderzoek zijn genomen zijn geanalyseerd en de opbouw van de verschillende grondlagen is nu voor veel meer locaties dan voorheen bekend. Waar eerder gebruik gemaakt is van aannames (met vaak een grote veiligheidsmarge) is nu exact bekend hoe de ondergrond is opgebouwd. Daardoor kan veel nauwkeuriger voor een locatie berekend worden wat er nodig is om de dijk te versterken;
3. Waterspanningen bij hoog en laag water: de peilbuizen en waterspanningsmeters hebben in de gemeten periode zowel een periode van een hoge rivierstand als een hele droge periode gemeten.

Bij perioden van droogte wordt de grond sterker. Dit wordt veroorzaakt doordat de korrels harder op elkaar worden gedrukt, ze drijven als het ware niet meer in het grondwater. De grond onthoudt deze sterkte en zal dus in de toekomst sterker zijn dan voorheen. Dit wordt – door de metingen van het laagwater in de zomer van 2018 – aangetoond. Een sterkere grond resulteert in een kleinere dijk.

Verder is nu, uit metingen van het hoogwater in februari 2018, bekend dat de druk van de waterstand in de rivier minder sterk wordt doorgegeven naar de grondlagen onder en aan de polderzijde van de dijk dan eerder werd aangenomen. Dat betekent dat de binnendijkse bermen, die de tegendruk moeten leveren, ook kleiner kunnen worden ontworpen.

### **Kennisontwikkeling**

Het project GoWa is één van de eerste projecten waar gewerkt wordt met het nieuwe ontwerpinstrumentarium en waarin de nieuwe rekenregels worden toegepast. In de afgelopen twee jaar is veel kennis ontwikkeld over het ontwerpen van de dijk met de nieuwe rekenregels. Bijvoorbeeld bij het bepalen van de nieuwe sterkte is nieuwe kennis toegepast wat heeft geleid tot een onderbouwde hogere sterkte waardoor de dijk slanker wordt. Deze kennis wordt ook benut bij het ontwerpen van de andere komende dijkversterkingen van waterschap Rivierenland en andere waterschappen.

### **Aanscherping van uitgangspunten waterschap Rivierenland**

In de periode december 2018 - april 2019 is onderzocht of de uitgangspunten die waterschap Rivierenland hanteert voor de dijken aangescherpt kunnen worden, zonder in te boeten op de

waterveiligheid. De uitgangspunten zijn in samenwerking met diverse experts van het waterschap en van kennisinstituten onderzocht en onderbouwd. De aanscherping van de uitgangspunten heeft geleid tot de volgende optimalisaties van het ontwerp:

- Lagere kruinhoogte: De kruinhoogte van de dijk wordt ontworpen op basis van een overslagdebiet. Dit is de maximale hoeveelheid water die bij hoogwater over de dijk heen mag stromen. Hoe meer water er over de dijk mag stromen, hoe lager de dijk kan zijn. De norm binnen waterschap Rivierenland was voorheen dat de dijk een overslagdebiet van 5 liter per seconde per strekkende meter mocht hebben. Deze norm is verhoogd naar 10 liter per seconde per strekkende meter. De dijk hoeft daardoor minder hoog te worden. Om het overslagdebiet te kunnen verhogen moeten de kleibekleding en de grasmat van het binnentalud sterk genoeg zijn.
- Vervallen van buitenbermen: Buitenbermen worden gebruikt om het afschuiven van het buitentalud te voorkomen wanneer het waterpeil na een periode van hoogwater weer daalt. In deze periode is er geen acuut gevaar voor een overstroming. Dat gevaar ontstaat pas wanneer er een tweede hoogwatergolf volgt en het buitentalud als gevolg van het eerste hoogwater is afgeschoven. In de tijd tussen de twee hoogwaters kan de dijk hersteld worden. Er is een analyse gedaan of dit een realistische manier van werken is in de toekomst. Dit is het geval; het waterschap kan de calamiteitenorganisatie zo inrichten, dat schade aan de dijk snel hersteld kan worden indien dit nodig is.
- Voorland meenemen in berekeningen: Bij het ontwerp van het VKA was het uitgangspunt dat de aanwezigheid van hoog voorland, zoals in de Kerkewaard, niet in de stabiliteitsberekeningen werd meegenomen. Inmiddels is er in 2019 de Landelijke Handreiking Voorlanden gereed gekomen en heeft het waterschap besloten dat de macrostabiliteit van de dijk in combinatie met het voorland kan worden berekend. Dit leidt op deze locaties tot een kleinere versterking.
- Leeflagen toepassen: Bij het ontwerp van het VKA zijn leeflagen als een extra laag op de steunbermen ontworpen. Bij de uitwerking bleek dat voor veel minder typen gebruik dan eerder was aangenomen een leeflaag nodig is. Deze aanpassing leidt tot lagere bermen.
- Pipingmaatregelen: Bij het faalmechanisme piping spoelt zand onder de dijk weg, waardoor de dijk kan bezwijken. Om dit te voorkomen zijn volgens de bestaande rekenmethoden nog grotere bermen nodig dan voor de stabiliteit benodigd zijn. Bij het samenstellen van het VKA was het uitgangspunt dat de pipingmaatregelen niet zouden mogen leiden tot nog grotere bermen. Daarom is bij het VKA uitgegaan van verticale pipingschermen in de bodem over de hele lengte van de dijk. Bij de uitwerking tot een DO is gebruik gemaakt van de systematiek van de Beslisboom Piping die het waterschap in 2019 heeft vastgesteld. Deze beslisboom geeft meer ruimte voor een locatiespecifieke afweging van maatregelen tegen piping. Tevens sorteert de Beslisboom voor op nieuwe kennisontwikkelingen. Dit heeft er toe geleid dat de verticale pipingschermen in een groot gebied zijn vervangen door lokale maatregelen aan sloten en laagten. Ook worden op tracés geen maatregelen genomen en wordt eerst onderzoek gedaan.

## 4.4 Het ontwerp van de dijkversterking

### 4.4.1 Het ontwerp van de dijkversterking

Nadat het VKA is vastgesteld en de ontwerpuitgangspunten zijn herrijkt, is de ruimte die benodigd is voor de dijk bepaald. Op basis van dit ruimtebeslag per dijkvak is vervolgens een vloeiend ontwerp gemaakt, waarin overgangen van dijkvakken en opritten van wegen zijn meegenomen. Als laatste stap heeft maatwerk plaatsgevonden voor wat betreft de inpassing van woningen, perceelaansluitingen, rustpunten en boulevards. Het detailniveau van het ontwerp is zodanig gekozen dat belanghebbenden een goed beeld krijgen van de effecten van de dijkversterking op hun directe woonomgeving. De ruimtelijke inpassing en het meekoppelen van ambities vanuit de omgeving sluiten aan bij de duurzaamheidsambitie van het waterschap Rivierenland.

Op de kaart die onderdeel uitmaakt van het ontwerp-Projectplan Waterwet is de ligging van de nieuwe

dijk weergegeven. Het definitief ontwerp bestaat uit een combinatie van versterking in grond en langsconstructies.

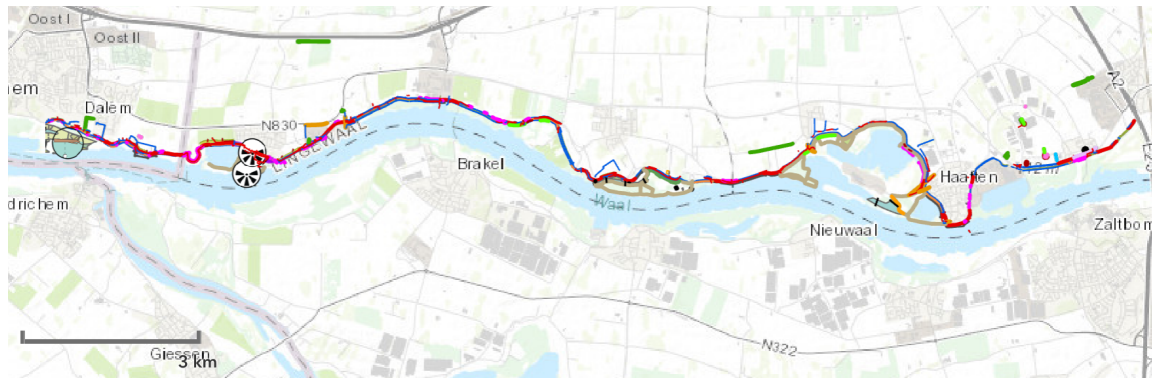

Figuur 5, Plankaart: Kaart van het ontwerp van de dijk en uiterwaarden

Uit de visie op een leefbare dijk volgen zes thema's die in het dijkontwerp nader zijn uitgewerkt:

1. Inpassen bestaande waarden;
2. Gastvrije Waaldijk;
3. Linielandschap;
4. Uiterwaardenpark;
5. Wonen aan de dijk;
6. Onze dijk, veilig en leefbaar.

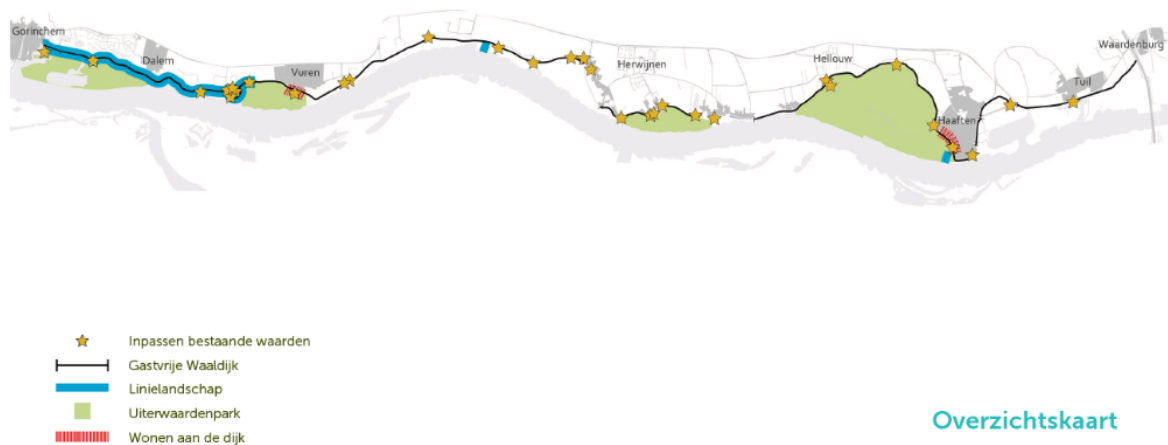

Figuur 6, overzichtskartaart de dijk is van ons allemaal

De zes onderdelen worden onderstaand verder (visueel) toegelicht. Ze maken allen integraal onderdeel uit van het ontwerp.

#### 4.4.2 Inpassen bestaande waarden

Bestaande waarden in het dijklandschap zoals rijks- en gemeentelijke monumenten (bijvoorbeeld kerken, molens, woningen en het peilschaalhuisje), wielen, monumentale en beeldbepalende bomen en kwelkades hebben een belangrijke rol gespeeld bij de keuze van het nieuwe tracé. Deze elementen zijn zoveel als mogelijk gehandhaafd om de geschiedenis van het rivierenlandschap herkenbaar te houden.

De dijk blijft behouden als een herkenbaar en continu landschapselement. Het typerende verloop van de dijk met scherpe knikken en bochten die de ontstaansgeschiedenis vertelt blijft behouden. De weg is in het dijkontwerp op de meeste locaties opnieuw op de kruin van de dijk gepositioneerd. De route heeft daarmee nog steeds de aantrekkelijke verheven positie, die zicht biedt op het omringende landschap en op de rivier.

In het definitief ontwerp vindt het grootste deel van de versterking van de dijk plaats in grond, de continuïteit van het profiel is daarmee groot. De toepassing van een constructie is beperkt tot twaalf locaties langs de dijk waar een grondoplossing niet mogelijk is vanwege de bestaande waarden.

Om de ervaring van de dijk als scherpe landschappelijke grens vast te houden, is bij de inpassing van de dijk gekozen voor doortrekken van het grondgebruik tot onderaan het hoge dijklichaam. Ten behoeve van het gebruik van de berm kan - afhankelijk van het type grondgebruik - een leeflaag van circa 0,5 meter worden aangebracht. Het gebruik van de bermen zorgt dat deze visueel bij het omliggende landschap blijven horen. Door voldoende verschil tussen kruin en berm blijft de dijk herkenbaar. Er komen geen buitenbermen. De breedte van de kruin en het gekozen wegprofiel zijn over de gehele lengte van het tracé vrijwel gelijk. De kruin wordt ten opzichte van de huidige situatie niet of nauwelijks verbreed en blijft een rank voorkomen houden.

#### 4.4.3 Gastvrije Waaldijk

Het programma 'Gastvrije Waaldijk' omvat het ontwerp van een verkeersveilige en recreatieve dijk voor de noordzijde van de Waal over het gehele traject van Gorinchem tot voorbij Nijmegen. Inzet is enerzijds een herkenbaar wegprofiel met gemengd gebruik en een terughoudende weginrichting, anderzijds een versterking van het recreatieve gebruik door de realisatie van boulevards, rustpunten en Waaltrappen die inspelen op het tonen van het gebied en 'het verhaal van de Waal'.

De locaties waar nu al bankjes aanwezig zijn (rustpunten) komen terug en worden herontworpen met het karakter van de 'Gastvrije Waaldijk' als uitgangspunt. Daarnaast zijn er op het dijktracé bij een aantal markante plekken met goed zicht op de rivier boulevards of tribunes toegevoegd. Denk aan de Kaap van Haaften en het Heuffterrein.

#### 4.4.4 Linielandschap

In het westen van het dijktraject kruist de Nieuwe Hollandse Waterlinie de Waal. De Nieuwe Hollandse Waterlinie staat op de Voorlopige lijst voor Nominatie als UNESCO Werelderfgoed. Het dijktraject doorsnijdt het cultuurhistorisch waardevolle linielandschap dat bestaat uit open inundatiekommen, komkeerkaden, sluisen en verdedigingswerken.

Langs het dijktraject ligt een aantal cultuurhistorische objecten en structuren in het landschap die

samen het verhaal van de Nieuwe Hollandse Waterlinie vertellen. Van west naar oost zijn dit de Vesting Gorinchem, de Dalemse sluis, de drie Dalemse overlaten, de verdwenen dijkpost Hercules (onderdeel Oude Hollandse Waterlinie) en Fort Vuren. Dit zijn maatwerklocaties, omdat deze bijzondere elementen hier moeten worden ingepast. Hieronder worden deze locaties nader toegelicht.

### Vesting Gorinchem

Vlakbij de entree naar Gorinchem wordt een constructie in de dijk aangebracht. Hierdoor kan de dijk steile taluds krijgen en wordt het ruimtebeslag ten opzichte van de huidige situatie verder beperkt. Bij het ravelijn, voor de courtine XIII-IX, wordt een verlaagd voetpad langs de zuidzijde van de dijk aangelegd, waardoor de doorsnijding van de vesting markant blijft. Aan beide zijden van de dijk wordt het ravelijn gerestaureerd. Daarnaast wordt ten zuiden van de dijk, nabij het wandelpad dat door de uiterwaard naar de Dalempoort leidt, een parkeerplaats gerealiseerd. Deze parkeerplaats is bedoeld om wild parkeren op de dijk, zoals in de huidige situatie gebeurt, tegen te gaan.

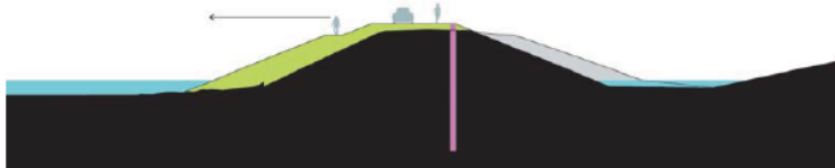

principe profiel

Figuur 7, Ontwerp en dwarsprofiel courtine en ravelijn Vesting Gorinchem

### Dalemse Sluis

Bij de Dalemse Sluis wordt de, inmiddels verdwenen, westelijke batterij in het grondvlak gemarkeerd. Daarmee wordt beter zichtbaar dat de sluis onderdeel vormde van een ensemble in de verdedigingslinie. De schotbalkenloods en trafo worden geïntegreerd en er wordt een uitzichtpunt gecreëerd richting sluis en uiterwaard. Een trap biedt hier toegang tot de Woelse Waard.

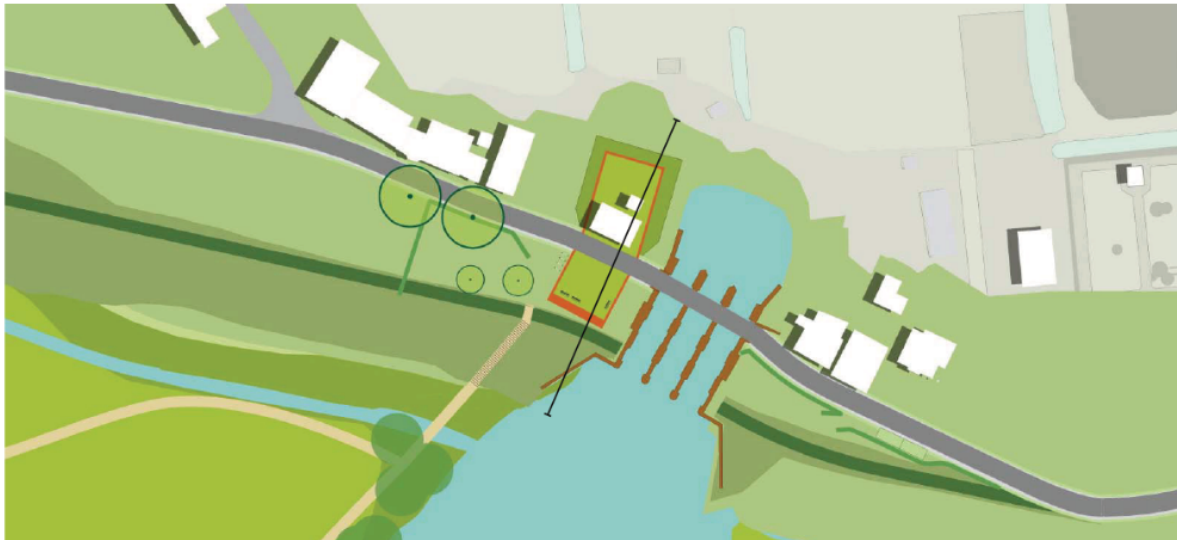

principe profiel

Figuur 8, Ontwerp Dalemse Sluis

### Dalemse Overlaten

Van de vier in het projectgebied liggende overlaten zijn er nog drie functioneel. Deze drie overlaten zijn momenteel herkenbaar in het wegdek van de dijk door een klinkerverharding in plaats van asfalt en de keerwanden in het dijktalud. Deze klinkerverharding diende om het in noodgevallen afgraven van de dijk ter hoogte van de overlaten te vergemakkelijken. In het ontwerp wordt voorgesteld de herkenbaarheid van de drie overlaten in het wegdek te behouden door middel van de klinkerbestrating. Ter plaatse van de overlaten wordt het wegdek bekleed met gebakken klinkers. De grens van de overlaten wordt zichtbaar gemaakt door het uitvergroten van de betonnen deksloof op de overgangsconstructie tussen dijk en overlaat. Deze overgang wordt ook zichtbaar in het wegdek (zie figuur 9).

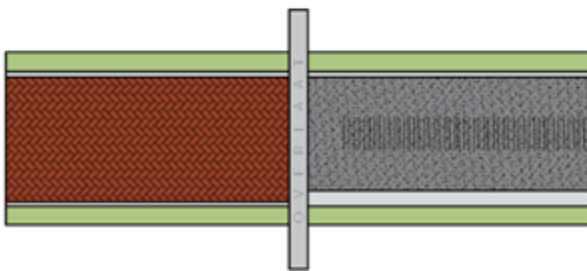
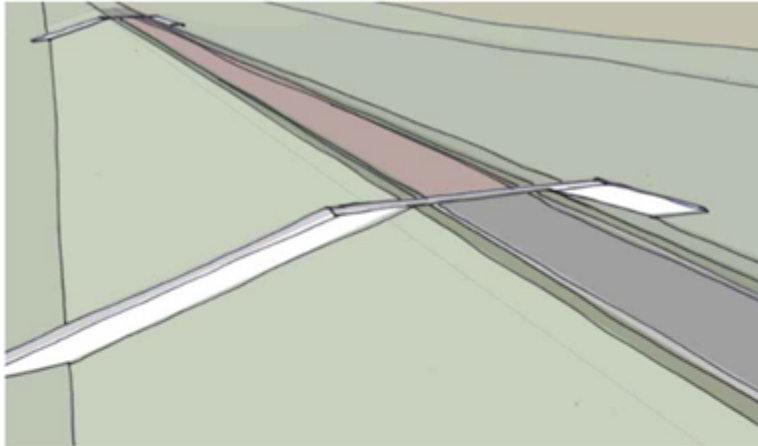

Linielandschap: profiel overlaten

Figuur 9, Profiel overlaten

### Dijkpost Hercules

De batterij en coupure ter plaatse van de dijkpost Hercules uit 1794-1795 (pré-Nieuwe Hollandse Waterlinie) zijn volledig verdwenen. Voorgesteld wordt om hier een uitkijkpunt (Waaltribune met inundatiebalkon) te creëren met zicht op Slot Loevestein, de weerszijden van de dijk, de rivier en de inundatiekom. De locatie biedt een mooi overzicht. De verdwenen dijkpost wordt zichtbaar in een stoer object uitgevoerd in cortenstaal. Een kleine stalen maquette toont de oorspronkelijke vorm van het grondwerk van de verdedigingspost.



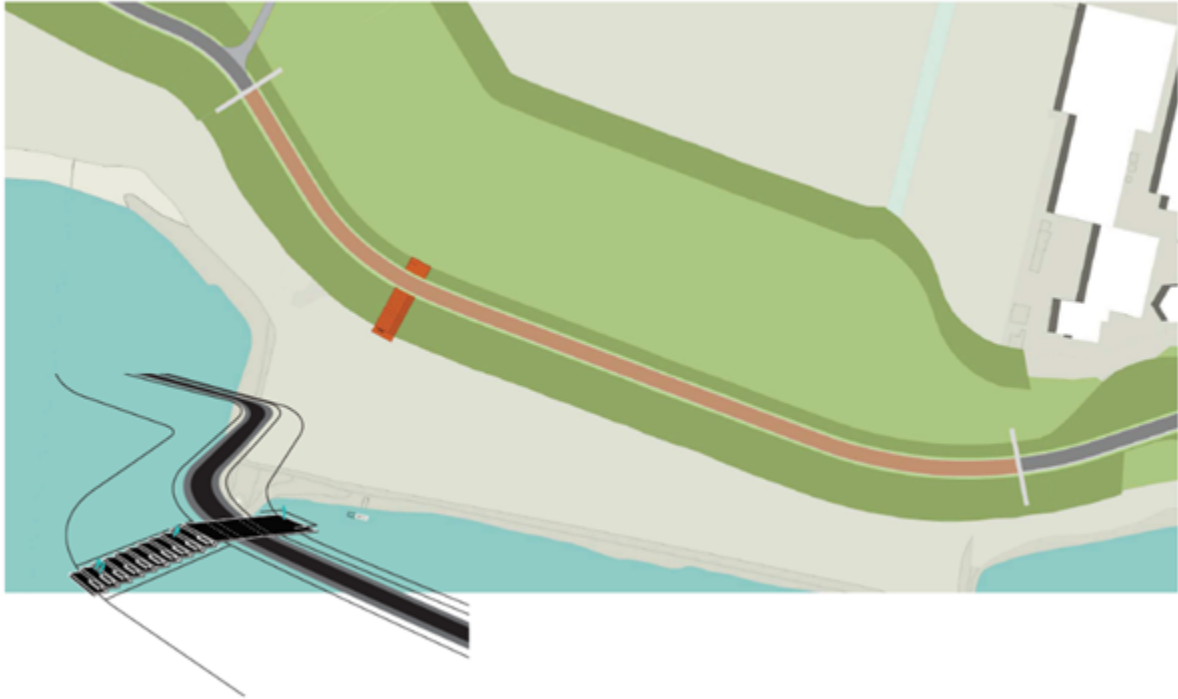

Figuur 10, Ontwerp dijkpost Hercules

### **Fort Vuren**

De dijk rond het fort wordt voorzien van een constructie waardoor het profiel nagenoeg gelijk blijft. De parkeerplaats bij Fort Vuren wordt verplaatst naar een lager gelegen positie in het flauwe buitentalud. Hierdoor wordt de dijk beter herkenbaar en het uitzicht vergroot. De parkeerplaatsen, een uitkijkpunt met liniemeubilair en fietsenrekken worden in één lijn gerealiseerd.

Aan de oostzijde van Fort Vuren ligt een oud sluisencomplex en gemaal. Momenteel wordt onderzocht of dit complex gerenoveerd kan worden volgens het voorstel 'Rondje Fort bij Vuren, DLG, 2014'. De oorspronkelijke sluiskom aan de oostzijde wordt hersteld, de sluis wordt ontdaan van de opgeschoten beplanting. Twee al bestaande bruggetjes zorgen voor een goede passage van het wandelpad.

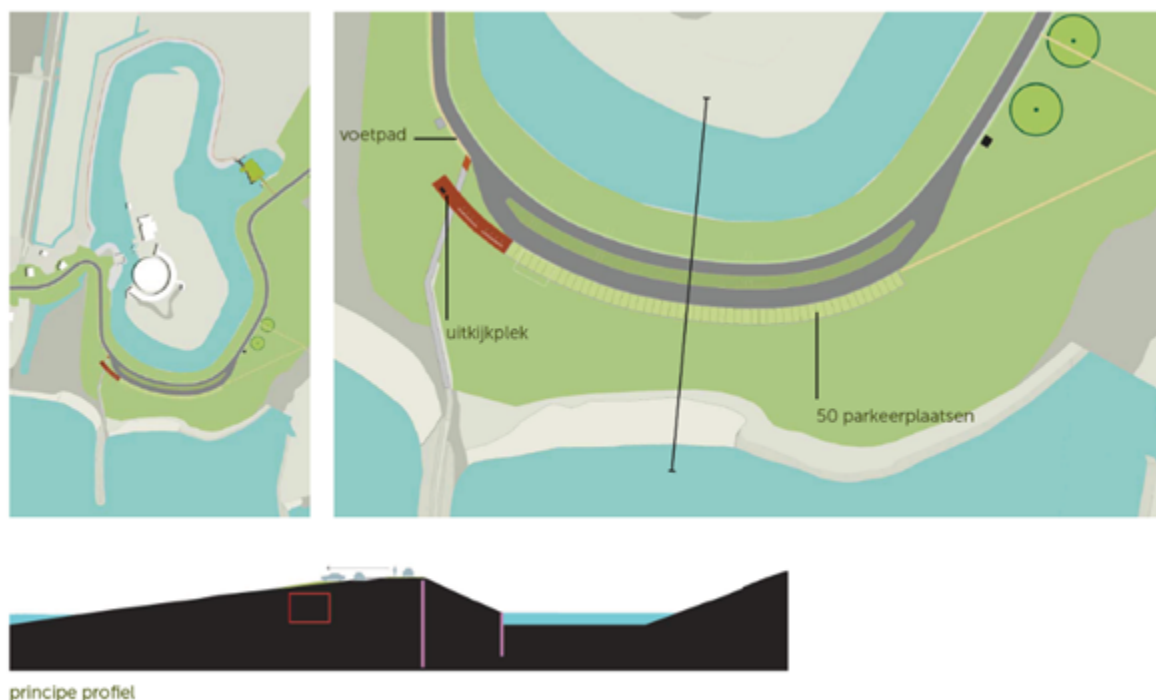

Figuur 11, Ontwerp Fort Vuren

#### 4.4.5 Uiterwaardenpark

In het dijkontwerp is op plekken gekozen voor een buitendijkse versterking, hierdoor ligt er vanuit het project een opgave voor rivier- en natuurcompensatie. Deze opgave is aangegrepen om te komen tot een herinrichting van een viertal uiterwaarden langs het dijktracé. Het gaat hierbij om rivier- en natuurcompensatie in de uiterwaarden Woelse Waard, Heuffterrein, Herwijnense bovenwaard en Crobsche waard. In de uiterwaarden zijn verschillende voorzieningen zoals struinpaden, uitkijpunten en parkeerplaatsen voorzien.

#### 4.4.6 Natuurnetwerk Nederland en KRW-doelen

Als gevolg van de realisatie van de dijkversterking tussen Gorinchem en Waardenburg vinden ingrepen plaats in gebieden die zijn aangewezen als Natuurnetwerk Nederland (NNN) en in areaal dat relevant is voor de KRW-doelen (ecologisch relevant areaal, oftewel ERA). Aantasting van NNN-gebied en van ERA moet worden voorkomen en, als er toch aantasting plaatsvindt, worden gecompenseerd.

De compensatie-opgave van het VKA bedroeg 5,92 ha in Zuid-Holland en 25,8 ha in Gelderland. Bij deze oppervlakken is rekening gehouden met een toeslagfactor voor beheertypen die een lange ontwikkelingstijd vragen. Daarnaast was nog 2 ha compensatie van ERA nodig. Het beleid in beide provincies, de toetsing aan de beleidsregels en de berekening van de compensatieopgave is uitgewerkt in het NNN-compensatieplan.

Uitgangspunten voor de invulling van de compensatieopgave zijn:

- Invulling van de opgave per provincie
- Zoveel mogelijk combineren van de NNN-compensatie aan de riviercompensatie en de

meekoppelkansen

Op basis hiervan is de NNN-compensatie-opgave van het VKA ingevuld via een herinrichting in de Woelse Waard, het Heuffterrein en de Herwijnnense Bovenwaard. Inzet voor de NNN-compensatie in de Cropsche Waard en de uiterwaarden voor Tuil blijken hiermee niet nodig. De Woelse Waard is momenteel al aangewezen als NNN-gebied, de compensatie gebeurt hier, in lijn met het provinciaal beleid, via een verbetering van de natuurwaarden. De beide Gelderse gebieden zijn nog niet aangewezen als NNN-gebied.

De locaties waarop de NNN-compensatie wordt ingevuld veranderen niet als gevolg van de kleinere opgave. De wijze waarop de compensatie plaatsvindt is beschreven in het NNN-compensatieplan.

De kwaliteitsverbetering in de Woelse Waard wordt gecombineerd met de geul die wordt aangelegd als rivierkundige compensatie en met de KRW-doelen van Rijkswaterstaat.

De herinrichting van het Heuffterrein sluit aan bij de ontwikkeling van het gebied als recreatief uitloopgebied en de toekomstige bouw van een beperkt aantal woningen. De herinrichting van de Herwijnnense Bovenwaard is een combinatie met het realiseren van een KRW-maatregel door Rijkswaterstaat.

#### **4.4.7 Wonen aan de dijk**

De uiteenlopende dijklinten bij onder andere Dalem, Zeiving, Herwijnen en Hellouw zijn allen ingepast. De dijkversterking vindt hier buitendijks plaats waardoor de bestaande woningen ingepast kunnen worden. Daarnaast zijn er twee locaties waar een ambitie ligt voor woningontwikkelingen door derden. Binnen de dijkversterking wordt deze ontwikkeling niet onmogelijk gemaakt. Het gaat om de volgende locaties:

1. In Vuren in combinatie met de uitwerking van het Heuffterrein;
2. In Haften langs de Cropsche Waard

#### **4.4.8 Ontwerpkeuzes waterveiligheid en ruimtelijk ontwerp**

Het project betreft een traject van circa 23 kilometer aan de noordoever van de Waal, globaal gelegen tussen Gorinchem en Waardenburg. In algemene zin kan worden opgemerkt dat voor 6 kilometer van het traject gekozen is voor een binnenwaartse oplossing. Voor 9 kilometer is gekozen voor een buitenwaartse oplossing en voor circa 6 kilometer is een langsconstructie de oplossing.

In paragraaf 4.2 wordt nader ingegaan op de veiligheid en het ruimtelijk ontwerp.

### **4.5 Doelstellingen en uitgangspunten**

De doelstelling van het project is het realiseren van een veilige en leefbare dijk die uiterlijk 2023 voldoet aan de wettelijke hoogwaterveiligheidsnormen en past binnen de randvoorwaarden van het Hoogwaterbeschermingsprogramma. De dijk wordt in 2026 opgeleverd. De uitgangspunten voor het ontwerp van de nieuwe dijk zijn gegroepeerd in drie thema's:

1. veilige dijk;

2. leefbare dijk;
3. kosten & risico's.

## Hoofdstuk 5 Omgevingsaspecten

### 5.1 Milieueffectrapportage

#### Wettelijk kader

Op grond van hoofdstuk 7 van de Wet milieubeheer en het Besluit milieueffectrapportage (Besluit m.e.r.) is het noodzakelijk om ten behoeve van een bestemmingsplan dat kaderstellend is voor, of een besluit neemt over, projecten met grote milieugevolgen een milieueffectrapportage te doorlopen (gesloten spoor). Onderdeel C van de bijlage Besluit m.e.r. (de 'C-lijst') geeft de aard en omvang van dergelijke projecten. Van andere projecten moet het bevoegd gezag beoordelen of deze projecten belangrijke negatieve gevolgen voor het milieu kunnen hebben (m.e.r.-beoordeling). Deze projecten staan in onderdeel D van de bijlage Besluit m.e.r. (de 'D-lijst'). Hierbij geldt sinds de aanpassing van het Besluit m.e.r. per 1 april 2011 de omvang als richtwaarde en niet als absolute drempelwaarde. Daarom is altijd een toets noodzakelijk of sprake is van een project met grote milieugevolgen zodra een project één of meer van de beschreven activiteiten in Onderdeel D bevat, ongeacht de omvang van deze activiteiten. Deze toets, de zogenaamde vormvrije m.e.r.-beoordeling, dient plaats te vinden aan de hand van de criteria van Bijlage III, van de EU-richtlijn m.e.r. De hoofdcriteria waaraan moet worden getoetst zijn: kenmerken van de projecten, plaats van de projecten en kenmerken van het potentiële effect. Het mag duidelijk zijn dat wanneer een project ruim beneden de omvang uit de bijlage van het Besluit m.e.r. blijft, deze beoordeling beknopt kan zijn. Als blijkt dat aanzienlijke nadelige milieugevolgen niet zijn uit te sluiten, is alsnog een volledige m.e.r.-beoordeling of m.e.r.-procedure nodig.

In figuur 12 zijn bovenstaande regels schematisch weergegeven:



Figuur 12, schematische weergave m.e.r.- (beoordelings)plicht

Op basis van artikel 7.6 van de Wet milieubeheer kunnen Provinciale Staten als aanvulling op de 'C-lijst' uit het Besluit m.e.r. in de provinciale milieuverordening (of provinciale omgevingsverordening) extra activiteiten met gevallen, plannen en besluiten aanwijzen die belangrijke nadelige gevolgen voor het milieu kunnen hebben en dus m.e.r.-plichtig zijn. Provinciale Staten van Flevoland hebben in de Omgevingsverordening Provincie Flevoland geen extra activiteiten met gevallen, plannen en besluiten aangewezen die m.e.r.-plichtig zijn.

In aanvulling op het voorgaande is er nog een zijspoor, het open spoor, waardoor een plan m.e.r.-plicht kan gelden. Dit is het geval wanneer significant negatieve effecten op Natura 2000-gebieden niet zijn uit te sluiten. Dan geldt de verplichting tot uitvoeren van een Passende Beoordeling in het kader van de Wet natuurbescherming en daarmee de verplichting tot het uitvoeren van een plan-m.e.r.

#### *Situatie plangebied*

Een dijkversterking kan nadelige gevolgen hebben voor het milieu kan hebben, reden waarin de procedure van de milieueffectrapportage doorlopen wordt en een milieueffectrapport (MER) is opgesteld (Graaf Reinaldalliantie, februari 2020). Het MER beschrijft de effecten van het totaal aan ingrepen op het milieu ten behoeve van een zorgvuldige besluitvorming.

In de Wet milieubeheer en het Besluit milieueffectrapportage is vastgelegd voor welke activiteiten en welke formele besluiten de procedure van milieueffectrapportage moet worden doorlopen. Bij de dijkversterking GoWa zijn dit meerdere activiteiten en besluiten van onderdeel D bij de bijlage bij het Besluit milieueffectrapportage:

- wijziging van een primaire waterkering (categorie D.32);
- landinrichtingsproject (functiewijziging) (categorie D9);
- winning van oppervlaktedelfstoffen (graven van geulen) (categorie D16.1).

Het MER hoort bij de volgende besluiten:

- Bestemmingsplannen;
- Projectplan Waterwet;
- Ontgrondingsvergunningen.

De procedure voor het doorlopen van de m.e.r. is gestart met de publicatie van de Notitie Reikwijdte en Detailniveau (NRD) op 21 maart 2018. De NRD heeft van 22 maart tot en met 18 april 2018 ter inzage gelegen en iedereen kon zienswijzen indienen op de inhoud van de NRD. Daarnaast is een onafhankelijke Commissie voor de milieueffectrapportage (Cmer) om advies gevraagd over de reikwijdte en het detailniveau. De Cmer heeft haar advies op 27 maart 2018 uitgebracht. In totaal zijn 43 zienswijzen ingediend op de NRD. Alle ingediende zienswijzen zijn samengevat en voorzien van een antwoord in een reactienota. Op basis van de ingekomen zienswijzen en adviezen heeft de provincie Gelderland advies gegeven over de reikwijdte en het detailniveau van het op te stellen MER.

In het MER zijn de verschillende relevante milieuaspecten als gevolg van de dijkversterking beoordeeld. In de volgende paragrafen wordt nader ingegaan op deze verschillende milieuaspecten, waarbij het MER als input heeft gefungeerd. Het MER vormt een bijlage bij dit Bestemmingsplan. Het MER is (samen met het Projectplan Waterwet) opgenomen in een i-report dat te raadplegen is via <https://terinzage.Gralliantie.nl>.

### **Conclusie**

*Voor meerdere activiteiten dient een m.e.r.-procedure doorlopen te worden. Derhalve is een MER opgesteld. Deze dient als input voor de diverse milieuaspecten die hierna behandeld worden.*

## **5.2 Verkeer**

### **Inleiding**

In het belang van een goede ruimtelijke ordening moet sprake zijn van een aanvaardbare afwikkeling van alle soorten verkeer. Bij ruimtelijke planning dienen verkeerskundige aspecten afgewogen te worden, omdat deze van grote invloed zijn op de het doelmatig functioneren van verschillende functies. Wanneer nieuwe ontwikkelingen worden gepland, is het van belang te onderzoeken welke effecten dit heeft op de verkeerskundige situatie om zo nodig passende maatregelen te kunnen nemen.

## Situatie plangebied

### *Verkeersveiligheid en bereikbaarheid*

Onderdeel van de dijkversterking betreft het opnieuw aanleggen van de weg op de dijk. Om de snelheid van gemotoriseerd verkeer op de dijk te verlagen is gekozen voor het principe 'auto te gast'. Hierbij maakt gemotoriseerd verkeer en fietsverkeer van hetzelfde weggedeelte gebruik waardoor fietsers meer ruimte krijgen en automobilisten rustiger zullen rijden. Uitgangspunt is dat de weg zó wordt ingericht dat het voor weggebruikers duidelijker is welk gedrag van hen wordt verwacht. Dit gebeurt op basis van de principes die meegegeven worden vanuit het overkoepelende project 'Gastvrije Waaldijk'.

De principes van 'Gastvrije Waaldijk' - waar ook bovenstaande uitgangspunten gelden - worden meegenomen in het ontwerp van de dijk. Het is een symmetrisch profiel dat even breed is als het huidige profiel van de dijk. De huidige dijk heeft een breedte van 4 meter 20 asfalt met aan weerszijden 40 cm grasbetonstenen. In het nieuwe ontwerp is de breedte van het asfalt smaller; 3 meter 80. Aan de buitendijkse zijde van de dijk wordt een betonnen uitwijkstrook van 60 cm aangebracht. De binnendijkse zijde van de dijk wordt ook voorzien van een betonnen uitwijkstrook, waarin uitsparingen zijn aangebracht voor gras.

Doordat het geasfalteerde deel van de weg smaller is én doordat alle weggebruikers de weg delen, worden automobilisten gestimuleerd om langzamer te rijden. Dit komt de verkeersveiligheid van de weg op de dijk ten goede.

Op de buitenwaartse locaties komt de dijk (en daarmee ook de nieuwe weg) door de verschuiving van de kruin meer in het vrije veld te liggen heeft het verkeer meer zicht. Dit zorgt voor meer overzicht maar kan ook leiden tot hogere snelheden.

Onderdeel van een veilige weginrichting is ook een heroverweging van de 30 en 60 km/u zones. Op onderstaande afbeelding is de nieuwe indeling weergegeven. Binnen de 60 km/u zones wordt op gelijkwaardige dijkkruisingen een plateau gerealiseerd. Bovendien wordt een andere kleur asfalt toegepast in 30 km/u zones en wordt het getal '30' aangebracht op het wegdek. Zo wordt het bewustzijn van de snelheid gestimuleerd.

Er zijn op de snelheidsregimes van 30 en 60 km/u twee uitzonderingen:

- De Vestingweg nabij Gorinchem kent een afwijkend profiel en wordt ingericht als een 50 km/u weg.
- Het noordelijke deel van de Kerkewaard wordt afgewaardeerd tot fietspad met uitsluitend autoverkeer voor de direct aanwonenden. In onderstaande kaarten is de nieuwe indeling van de snelheidszones weergegeven.

Ten slotte is verlichting van de weg een belangrijk punt als het gaat om de veiligheid van de weg. Uitgangspunt is dat verlichting wordt teruggeplaatst in 30 km/u zones en op kruisingen en in markante bochten langs het dijktracé. Dit betekent dat de verlichting langs de weg op de dijk op sommige locaties verdwijnt, terwijl deze op andere locaties juist wordt toegevoegd. De veiligheid op de dijk wordt hierdoor allesoverziend beter, omdat juist binnen 30 km/u zones verlichting het hardst nodig is. Nadere uitwerking van de exacte locatie van de verlichtingsarmaturen vindt plaats in de detailuitwerking van de dijk.

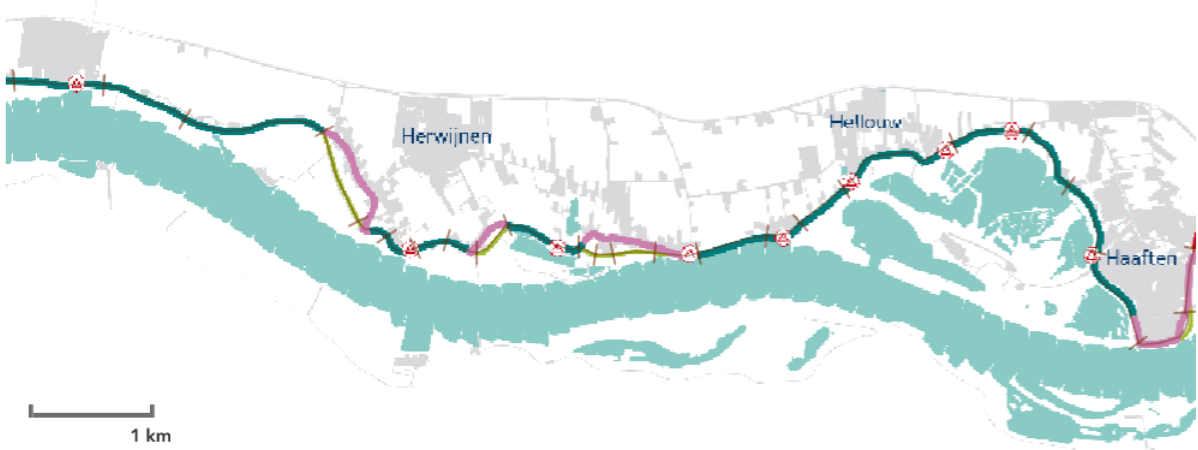



### Verkeer en bereikbaarheid



Figuur 13,. verkeer en bereikbaarheid

#### *Overzichtelijkheid opritten en kruisingen*

Als gevolg van de dijkversterking moeten ontsluitingen van percelen worden aangepast. Op- en afritten van woningen kunnen grotendeels zo worden ingericht dat zij gelijkwaardig of beter zijn dan de bestaande oprit. Waar woningen verder van de weg komen te liggen (bij buitenwaartse versterkingen) ontstaat meer ruimte om de helling tussen de woningen en de weg op de dijk te overbruggen en worden de opritten en zijwegen over het algemeen minder steil.

De opritten en zijwegen ter hoogte van constructies worden over het algemeen steiler dan in de huidige situatie. De helling van de opritten is op meerdere locaties een aandachtspunt. Soms is het mogelijk om de oprit te verlengen, zodat een acceptabel hellingspercentage wordt bereikt.

De inrichting van opritten en kruisingen worden geüniformeerd. Hierdoor worden enkele onduidelijke gelijkwaardige kruisingen bij aansluitingen met korte parallelwegen gewijzigd in uitritconstructies waardoor het gewenste gedrag van de gebruikers wordt verduidelijkt.

#### *Verkeersaantrekkende werking*

De dijkversterking heeft geen verkeersaantrekkende werking ten aanzien van gemotoriseerd verkeer. Wel wordt de dijk aantrekkelijker gemaakt voor fietsers en voetgangers.

#### *Parkeren*

Parkeren langs de dijk is alleen toegestaan op daarvoor aangewezen en ingerichte locaties.

### **Conclusie**

*Door versmalling van de weg en door de verschillende voorzieningen, vanuit het principe 'auto te gast', die worden getroffen ontstaat een meer veilige verkeerssituatie. De veiligheid wordt nog meer vergroot door de uniforme inrichting van uitritten en kruisingen. De dijkversterking heeft geen verkeersaantrekkende werking tot gevolg. Parkeren is enkel toegestaan op daarvoor aangewezen locaties.*

*Daarmee is het bestemmingsplan uitvoerbaar voor wat betreft het aspect verkeer.*

### **5.3 Luchtkwaliteit**

#### **Wettelijk kader**

Het aspect luchtkwaliteit wordt bij de besluitvorming van ruimtelijke plannen betrokken. In dat kader wordt een plan of ontwikkeling getoetst aan de voorschriften van Titel 5.2 van de Wet milieubeheer. Centraal daarbij staat artikel 5.16, eerste lid, van de wet.

Daarnaast moet het plan voorzien in een aanvaardbaar woon- en leefklimaat, op grond van het beginsel van een goede ruimtelijke ordening. Het beginsel van een goede ruimtelijke ordening is altijd van toepassing op ruimtelijke ontwikkelingen, ook wanneer besluiten op grond van artikel 5.16, eerste lid, van de Wm niet beoordeeld hoeven te worden.

Tot slot heeft het bevoegd gezag volgens Algemene wet bestuursrecht (Awb) als taak om belangen op een evenwichtige wijze af te wegen (art. 3.4) en besluiten deugdelijk te onderbouwen (art. 3.46).

#### **Luchtkwaliteitseisen**

Op basis van artikel 5.16 Wm kan een bestemmingsplan worden vastgesteld indien:

- aannemelijk is gemaakt dat de mogelijkheden die het bestemmingsplan biedt, niet leiden tot het overschrijden van een in bijlage 2 van de Wet milieubeheer opgenomen grenswaarde, die behoort bij de Wet milieubeheer, hoofdstuk 5, titel 5.2 Luchtkwaliteitseisen, of
- aannemelijk is gemaakt dat de mogelijkheden die het bestemmingsplan biedt, leiden tot een verbetering per saldo van de concentratie in de buitenlucht van de desbetreffende stof dan wel, bij een beperkte toename van de concentratie van de desbetreffende stof, de luchtkwaliteit per saldo verbetert door een samenhangende maatregel of een optredend effect, of
- aannemelijk is gemaakt dat de mogelijkheden die het bestemmingsplan biedt niet in betekende mate bijdragen aan de concentratie in de buitenlucht van een stof waarvoor in bijlage 2 een grenswaarde is opgenomen of
- het project is genoemd of beschreven dan wel past binnen een programma van het Nationaal Samenwerkingsprogramma Luchtkwaliteit.

Ruimtelijk-economische besluiten die 'niet in betekende mate' bijdragen aan de concentraties in de buitenlucht van stoffen waarvoor bijlage 2 van de Wet milieubeheer een grenswaarde bevat, worden niet langer, zoals voorheen, individueel getoetst aan die grenswaarden. Als gevolg daarvan kunnen tal van kleinere projecten doorgang vinden ook in situaties waar nog niet aan de grenswaarden wordt voldaan. De effecten van deze projecten op de luchtkwaliteit worden verdisconteerd in de trendmatige ontwikkeling van de luchtkwaliteit, zoals beschreven in het Nationaal Samenwerkingsprogramma Luchtkwaliteit (NSL).

Bij de besluitvorming is het dus van belang om te bepalen of een initiatief 'niet in betekende mate' bijdraagt aan de luchtkwaliteit. In de algemene maatregel van bestuur 'niet in betekende mate' (Besluit NIBM) en de ministeriële regeling NIBM (Regeling NIBM) zijn uitvoeringsregels vastgelegd die betrekking hebben op het begrip NIBM.

Het begrip 'niet in betekende mate' is gedefinieerd als 3% van de grenswaarde voor NO<sub>2</sub> en PM<sub>10</sub>. In de Regeling NIBM is een lijst met categorieën van gevallen (inrichtingen, kantoor- en woningbouwlocaties) opgenomen die niet betekende mate bijdragen aan de luchtverontreiniging. Deze gevallen kunnen zonder toetsing aan de grenswaarden voor het aspect luchtkwaliteit uitgevoerd worden.

### **Situatie plangebied**

Het bestemmingsplan heeft een beherend karakter, zoveel mogelijk consoliderend voor wat betreft de functie verkeer, met enkele wijzigingen op kleine en/of ondergeschikte onderdelen. Er worden beperkte ontwikkelingen toegelaten die niet leiden tot een toename van het verkeer. De achtergrondwaarden van de relevante stoffen zijn in dit gebied zo laag, dat aangenomen kan worden dat grenswaarden in de toekomst niet als gevolg van dit plan overschreden zullen worden. Nader onderzoek naar de luchtkwaliteit kan derhalve achterwege blijven.

#### *Stikstof*

Het aspect stikstof is relevant voor natuur en komt derhalve nader aan bod in paragraaf 5.8.

### **Conclusie**

*Gezien de ontwikkelingen die dit bestemmingsplan mogelijk maakt en de bestaande lage achtergrondwaarden van relevante stoffen, kan aangenomen worden dat de grenswaarden in de toekomst niet als gevolg van dit plan overschreden zullen worden.*

*Het bestemmingsplan is daarmee uitvoerbaar voor wat betreft het aspect luchtkwaliteit.*

## **5.4 Geluidhinder**

### **Wettelijk kader en inleiding**

#### *Geluid*

De Wet geluidhinder (Wgh) biedt een toetsingskader voor het geluidniveau op de gevels van geluidgevoelige bestemmingen, zoals woningen en scholen. De wet kent een ondergrens, de zogenaamde voorkeursgrenswaarde. Wanneer de geluidbelasting lager is dan deze waarde, zijn de voorwaarden die de Wet geluidhinder stelt aan het realiseren van geluidgevoelige bestemmingen niet van toepassing. Daarnaast is er in de wet een bovengrens opgenomen, de maximaal toelaatbare geluidbelasting. Indien de geluidbelasting hoger is dan deze waarde, is het realiseren van geluidgevoelige bestemmingen in principe niet mogelijk. Wanneer de geluidbelasting tussen de voorkeursgrenswaarde en de maximaal toelaatbare geluidbelasting ligt, is het realiseren van geluidgevoelige bestemmingen aan beperkingen gebonden en alleen onder voorwaarden mogelijk. Dit wordt een 'hogere waarde' genoemd ('hoger' in de zin van hoger dan de voorkeursgrenswaarde) en wordt via een formele procedure vastgelegd.

Ten aanzien van geluid maken we onderscheid in verkeerslawaai (weg, spoorweg en vaarweg) en industriellawaai. Spoorweg-, vaarweg- en industriellawaai zijn niet relevant voor dit plan en worden derhalve niet nader behandeld.

#### Wegverkeerslawaai

Op basis van de Wet geluidhinder (Wgh) artikel 74 hebben alle wegen een geluidzone. Uitzondering hierop zijn woonerven en straten met een maximumsnelheid van 30 km/u. De zone is afhankelijk van het aantal rijstroken en of een weg binnen of buitenstedelijk is gelegen.

Voor de bepaling van de maximale vast te stellen geluidbelasting houdt de Wet geluidhinder rekening met de ligging van de geluidgevoelige bestemmingen en wordt onderscheid gemaakt tussen stedelijk en

buitenstedelijk gebied. Binnen stedelijk gebied gelden over het algemeen minder strenge normen. In het kort komt het erop neer dat het gebied binnen de bebouwde kom behoort tot het stedelijke gebied, met uitzondering van het gebied binnen de bebouwde kom, dat gelegen is binnen de zone van een autoweg of autosnelweg. In het laatste geval en voor de situatie buiten de bebouwde kom gelden de normen die van toepassing zijn op het buitenstedelijke gebied. Een hoofdweg is, conform deze definitiebepaling van de Wet geluidhinder, altijd gelegen in buitenstedelijk gebied.

Indien de geluidbelasting hoger is dan de voorkeurgrenswaarde en maatregelen gericht op reductie van de geluidbelasting onvoldoende doeltreffend zijn of als deze overwegende bezwaren van stedenbouwkundige, verkeerskundige, landschappelijke of financiële aard ontmoeten, zijn burgemeester en wethouders van de gemeente bevoegd tot het vaststellen van een hogere waarde voor de geluidbelasting.

Ter anticipatie op het steeds stiller worden van motorvoertuigen mag alvorens te toetsen aan de geldende grenswaarden een aftrek worden toegepast op de berekende geluidbelasting. Deze aftrek bedraagt:

- 2 dB voor wegen waar de maximumsnelheid gelijk is aan of hoger is dan 70 km/uur;
- 5 dB voor overige wegen.

### *Trillingen*

In Nederland bestaat geen specifiek juridisch kader voor trillingen zoals deze geldt voor bijvoorbeeld geluid. Het juridisch kader wordt door wetgeving bepaald die niet specifiek voor trillingen is bestemd. Het civielrechtelijk kader wordt door het volgende bepaald. Partijen kunnen elkaar in geval van trillingshinder of –schade civielrechtelijk aanspreken op basis van een onrechtmatige daad.

Naast het juridisch kader is de jurisprudentie aangaande de meetrichtlijnen en normstelling van belang. In de gebruiksfase van de infrastructuur is de SBR B richtlijn “hinder voor personen in gebouwen” als normstelling te hanteren. De beoordelingssystematiek in de SBR B richtlijn “hinder voor personen in gebouwen” kent streefwaarden. Voor een gewijzigde situatie is de beoordelingssystematiek geënt op het “stand still principe”. Dit houdt in dat als in de bestaande situatie niet aan de streefwaarden wordt voldaan, er in de situatie na wijziging moet worden voldaan aan de waarden uit de nulmeting voor de wijziging.

### **Situatie plangebied ten aanzien van geluid**

Omdat de weg op diverse locaties met de dijk mee naar de rivier toe verschuift is onderzocht of er een onderzoek nodig is naar de akoestische gevolgen van het verleggen van de weg. Een dergelijk akoestisch onderzoek is benodigd wanneer er sprake is van een reconstructie in de zin van de Wgh. De Wgh spreekt van een reconstructie als aan de volgende twee voorwaarden wordt voldaan:

1. Het betreft een fysieke wijziging aan de weg.
2. Door deze wijziging neemt de geluidsbelasting toe met 2 dB of meer.

De weg komt nergens dichterbij woningen te liggen en de intensiteit van het verkeer zal niet toenemen als gevolg van de dijkversterking. Daarom is er voor dit project geen akoestisch onderzoek nodig naar permanente effecten in het kader van de Wgh. In dit kader kan eveneens worden opgemerkt dat er geen sprake is van toename van verhard oppervlak tussen de weg en de bestaande woningen. Verhoging van de rijnsnelheid voor verkeer ter hoogte van de woningen is niet aan de orde, aangezien de nieuwe weg

hetzelfde karakter en profiel heeft als de huidige weg en voor de weg in het kader van Gastvrije Waaldijk de auto te gast is.

### **Situatie plangebied ten aanzien van trillingen**

De weg komt nergens dichterbij woningen te liggen en de intensiteit van het (zware) verkeer zal niet toenemen als gevolg van de dijkversterking. Daarom is voor dit bestemmingsplan geen nader onderzoek gedaan naar het effect van trillingen.

### **Conclusie**

*Aangezien de weg nergens dichterbij woningen komt te liggen en de intensiteit van het verkeer niet zal toenemen als gevolg van de dijkversterking, veroorzaakt het bestemmingsplan geen hinder ten aanzien van geluid en trillingen. Het bestemmingsplan is daarmee uitvoerbaar voor wat betreft beide aspecten.*

## **5.5 Externe veiligheid**

### **Wettelijk kader**

#### *Besluit externe veiligheid inrichtingen (Bevi)*

Het Bevi legt veiligheidsnormen op aan bedrijven die een risico vormen voor personen buiten het bedrijfsterrein. Het gaat daarbij onder meer om bedrijven die onder het BRZO vallen, LPG-tankstations, opslagplaatsen (PGS), ammoniakkoelinstallaties en spoorwegemplacementen. Het besluit bevat eisen voor het plaatsgebonden risico (PR) en regels voor het groepsrisico (GR). Het verplicht gemeenten en provincies bij het verlenen van milieuvergunningen en het maken van bestemmingsplannen hiermee rekening te houden.

#### *Besluit externe veiligheid buisleidingen (Bevb)*

Op 1 januari 2011 is het Besluit externe veiligheid buisleidingen (Bevb) in werking getreden. Dit besluit is vergelijkbaar met het Bevi, maar dan van toepassing op buisleidingen voor het transport van gevaarlijke stoffen. Het gaat om buisleidingen voor aardgas met een uitwendige diameter van meer dan 50 mm (1,97 inch) en een druk van meer dan 1600 kPa (16 bar) en om buisleidingen voor aardolieproducten, met een uitwendige diameter van meer dan 70 mm (2,76 inch) en een druk van meer dan 1600 kPa. Buiten de regels over het plaatsgebonden risico en de verantwoording van het groepsrisico is in het Bevb bepaald dat in een bestemmingsplan de ligging van buisleidingen wordt weergegeven en dat een regeling wordt opgenomen voor de belemmeringenstrook. Deze belemmeringenstrook ligt op vijf meter aan weerszijden van de buisleiding of vier meter in geval van aardgasleidingen met een druk tussen 1600 en 4000 kPa.

Hieronder zijn de gestelde eisen weergegeven:

#### *Risico's voor (beperkt) kwetsbare objecten*

Het Besluit algemene regels voor inrichtingen milieubeheer (verder aangeduid met Activiteitenbesluit) stelt de eis dat geen kwetsbare objecten zijn toegestaan binnen de  $10^{-6}$  per jaar plaatsgebonden risicocontour (PR-contour). Voor beperkt kwetsbare objecten geldt de  $10^{-5}$  per jaar PR-contour als grenswaarde (zie afbeelding 5.2).

Het plaatsgebonden risico weergeeft de kans per jaar dat een persoon, die zich continu en onbeschermd op een bepaalde plaats bevindt, overlijdt als direct gevolg van een ongeval met gevaarlijke

stoffen bij een risicovolle activiteit. De  $10^{-6}$  per jaar PR-contour geeft een kans op overlijden van 1 op 1.000.000 weer en de  $10^{-5}$  per jaar PR-contour geeft een kans op overlijden van 1 op 100.000 weer.

Kwetsbare objecten	Beperkt kwetsbare objecten
Woningen	Verspreid liggende woningen (2/ha)
Ziekenhuizen, bejaarden- en verpleeghuizen e.d.	Dienst- en bedrijfswoningen
Scholen en dagopvang minderjarigen	Kantoorgebouwen (< 1500 m <sup>2</sup> )
Kantoorgebouwen en hotels (> 1500 m <sup>2</sup> )	Hotels en restaurants (< 1500 m <sup>2</sup> )
Winkelcentra (> 1000 m <sup>2</sup> > 5 winkels)	Winkels
Winkel met supermarkt (> 2000 m <sup>2</sup> )	Sport-, kampeer- en recreatieterreinen
Kampeerv- en verblijfsrecreatieterrein (> 50 pers.)	Bedrijfsgebouwen
Andere gebouwen met veel personen gedurende een groot deel van de dag	Objecten met hoge infrastructurele waarde

Tabel 14, kwetsbare en beperkt kwetsbare objecten

### Situatie plangebied

De route over de dijk is niet aangewezen als route voor vervoer van gevaarlijke stoffen en zal dit ook niet worden. Nieuwe risicobronnen worden niet mogelijk gemaakt. Ook maakt het plan geen nieuwe (beperkt) kwetsbare objecten mogelijk.

De Waal is wel aangewezen als route voor vervoer van gevaarlijke stoffen. De PR-contouren van deze route zijn gelegen binnen de oevers van de Waal en hebben daardoor geen effect op het plan. Ook andere in de nabijheid gelegen risicovolle activiteiten, zoals LPG-tankstations hebben geen effect op het plan.

Het plangebied wordt gekruist door een drietal gasleidingen en door een brandstofleiding. De PR-contouren als gevolg van deze leidingen liggen op de leidingen en zullen derhalve geen effect hebben op het plan. Deze gasleidingen en brandstofleiding hebben een beschermend regime gekregen middels een respectievelijk de dubbelbestemmingen 'Leiding – Gas' en 'Leiding – Brandstof' met bijbehorend vergunningstelsel. Deze stroken hebben een breedte van 5 meter aan weerszijden van de leiding.

### Conclusie

*Het plangebied laat geen nieuwe risicobronnen en -routes toe, daarnaast staat het bestemmingsplan geen (beperkt) kwetsbare objecten toe. Relevante gas- en brandstofleidingen hebben een beschermend regime gekregen.*

*Het bestemmingsplan is daarmee uitvoerbaar voor wat betreft het aspect externe veiligheid.*

## 5.6 Bodem

### Wettelijk kader en inleiding

In verband met de uitvoerbaarheid van het bestemmingsplan dient onderzoek verricht te worden naar de (te verwachten) bodemkwaliteit in het plangebied door het raadplegen van beschikbare bodemgegevens. Een nieuwe bestemming mag pas worden toegekend als is aangetoond dat de bodem geschikt is (of geschikt te maken is) voor de nieuwe of aangepaste bestemming. Daar waar sprake is van consoliderend bestemmen van bestaande situaties kan een diepgaand inzicht in de bodemsituatie vooraf achterwege blijven, tenzij een redelijk vermoeden moet bestaan van een sanerings situatie.

Bij bouwactiviteiten is ook in het kader van de omgevingsvergunning onderzoek naar de kwaliteit van de bodem benodigd. Het bouwen is alleen toelaatbaar als de bodem geschikt is (of geschikt is gemaakt)

voor het beoogde doel. Daarom dient bij iedere nieuwe bouwactiviteit de bodemkwaliteit door middel van onderzoek in beeld te worden gebracht. De bodemonderzoeken voor eventuele nieuwe (vervangende) bouwactiviteiten mogen niet te oud zijn en moeten een vastgestelde informatiekwaliteit bieden. Indien aan die voorwaarden niet kan worden voldaan, dient aanvullend onderzoek plaats te vinden. Wanneer uit het onderzoek blijkt dat de bodem niet geschikt is voor het beoogde doel, dient vóór aanvang van de bouwwerkzaamheden een bodemsanering te worden uitgevoerd om de bodem wel geschikt te maken, of dient de omgevingsvergunning te worden geweigerd.

### **Situatie plangebied**

Met betrekking tot de milieuhygiënische bodemkwaliteit heeft een historisch vooronderzoek bodem plaatsgevonden (RHDHV, 2015). Hierin is het gebied tussen de rivieras van de Waal tot 250 meter vanaf de dijk binnendijks geïnventariseerd. Uit de inventarisatie blijkt dat de te verwachten bodemkwaliteit te classificeren is als niet tot licht verontreinigd. Vertaald naar de huidige regelgeving (het Besluit bodemkwaliteit) is de te verwachten bodemkwaliteit te classificeren als 'voldoet aan de achtergrondwaarde' en 'wonen'.

Daarnaast zijn de bodemrisicolocaties (alarmlocaties) in beeld gebracht. Dit zijn locaties met een verhoogde kans op de aanwezigheid van bodemverontreinigingen, namelijk; stortplaatsen, baggerdepots, locaties waar bedrijfsactiviteiten plaatsvinden met een hoog risico op bodemverontreinigingen en niet gesaneerde locaties waar al een sterke verontreiniging is aangetoond.

Locaties waar mogelijk ernstige verontreiniging van de bodem voorkomt zijn in het VKA uitgesloten van het dijktracé. Saneringen (binnendijks) of bodemingrepen in ernstig verontreinigde grond (buitendijks) hoeven dan ook niet uitgevoerd te worden.

In de uiterwaard bij dijkvak 10a (Heufferrein) ligt buitendijks een voormalige stortplaats. Deze zal worden vermeden en ligt buiten het plangebied.

Aangezien de functies waterkering, verkeer, agrarisch en groen geen gevoelige functies zijn en gezien het feit dat bodemkwaliteit te classificeren is als niet tot licht verontreinigd en bekende verontreinigingen gemeden worden, kan gesteld worden dat de kwaliteit van de bodem voldoende is voor het toekomstige gebruik.

### **Conclusie**

*De (water)bodemkwaliteit vormt geen belemmering voor de uitvoering van dit bestemmingsplan.*

## **5.7 Water**

### **Wettelijk kader en inleiding**

In Nederland heeft water een eigen plaats gekregen in de ruimtelijke besluitvorming via de watertoets. De watertoets houdt in dat bij het maken van ruimtelijke plannen al in een vroeg stadium bekeken moet worden wat de gevolgen zijn voor water en de ruimtelijke ordening. De watertoets is een proces waarbij overleg wordt gevoerd met de waterbeheerder. De waterbeheerder stelt in dit proces de kaders vast en geeft een wateradvies voor verschillende waterhuishoudkundige aspecten. De watertoets resulteert uiteindelijk in een waterparagraaf, die in de toelichting van het ruimtelijke plan wordt opgenomen.

### **Situatie plangebied**

Ten aanzien van het aspect water zijn de volgende onderdelen behandeld: oppervlaktewater, grondwater, wateroverlast bij dijkwoningen en waterveiligheid.

### Oppervlaktewater

De dijk tussen Gorinchem en Waardenburg is gelegen langs de Waal. Deze rivier is niet gestuwd en laat grote fluctuaties zien qua waterstand. De gemeten waterstand tussen 2000 – 2016 ter hoogte van Tiel, Zaltbommel en Vuren is weergegeven in onderstaande figuur.

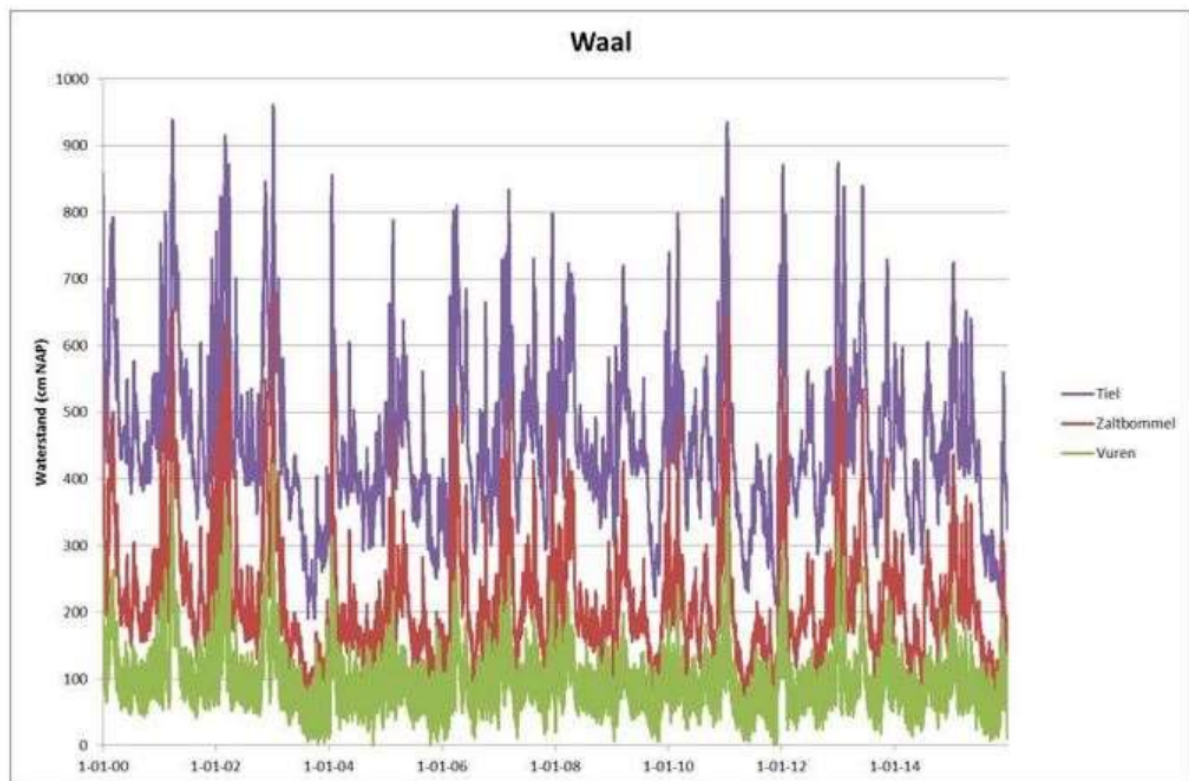

Figuur 15, Waterstanden in de Waal ter hoogte van Tiel, Zaltbommel en Vuren

Zichtbaar is dat de Waalpeilen fluctueren tussen NAP +0 m en NAP +9,5 m. In 2003 is de hoogste en laagste Waalstand gemeten. De Waal laat een duidelijk verhang zien tussen Tiel en Vuren.

### Grondwater

Om inzicht te verkrijgen in de (geo-)hydrologische effecten is een geohydrologisch model opgezet (Gralliantie, 2019).

De Waal heeft een zeer sterke invloed op de werking van het watersysteem direct rondom de rivier. Tijdens hoogwaterperioden heeft de Waal een sterk infiltrerende werking. De kwel binnendijs is dan maximaal. Tijdens een laagwatersituatie heeft de rivier een drainerende werking. Gemiddeld gezien heeft de Waal een infiltrerende werking en veroorzaakt daarmee kwel binnendijs. Bewoners ondervinden bij hoogwater en heftige regen soms wateroverlast.

De effecten van de dijkversterking en de maatregelen in de uiterwaarden op het achter de dijk liggende watersysteem zijn in kaart gebracht en getoetst aan het beleid van het waterschap Rivierenland. Hierbij is de toekomstige situatie bij drie kenmerkende rivierstanden onderzocht: hoogwater (zoals dat eenmaal



in de tien jaar plaatsvindt), laagwater (idem) en een gemiddelde rivierstand. In deze drie hydrologische situaties mogen de effecten geen significant effect hebben op het huidige landgebruik. Voorgaande is conform de Richtlijn toetsing kwel en wegzijging van het waterschap Rivierenland.

Met het model is het effect onderzocht van de plaatsing van damwanden in hoogwatersituaties. Dit is gedaan voor verschillende typen bodemopbouw. Aan de rivierzijde vindt een kleine opstuwing plaats (van 5-10 centimeter) en aan de binnenzijde een kleine verlaging (idem). Het effect blijft ruimtelijk beperkt tot de zone van de dijk.

De vergravingen in de uiterwaarden zorgen voor kleine grondwatereffecten binnendijks en buitendijks.

#### *Wateroverlast bij dijkwoningen*

Het optreden van wateroverlast rond woningen kan niet met een modelberekening in kaart worden gebracht; daarvoor is het grondwatermodel te grof. Het voorkomen van wateroverlast is een ontwerpogave die in de volgende fase ter hand wordt genomen. Daarbij wordt zowel gekeken naar de grondwaterstand (de zogenoemde freatische lijn) in het dijklichaam en de bermen, als naar de opvang en afvoer van het regenwater dat op de dijk en de bermen valt. In dit ontwerpproces wordt het optreden van wateroverlast zoveel mogelijk door een uitgekiend ontwerp voorkomen. Mogelijk worden daarbij maatregelen zoals drains en greppels in het ontwerp opgenomen.

#### *Waterveiligheid*

Dit plan heeft tot doel de waterveiligheid te vergroten middels het versterken van de dijk tussen Gorinchem en Waardenburg.

#### *Watertoets*

Dit bestemmingsplan is gelijktijdig met het Projectplan Waterwet in opdracht van het waterschap Rivierenland tot stand gekomen. Een goede waterhuishouding is één van de uitgangspunten voor het plan geweest.

#### **Conclusie:**

*De effecten op het (grond)water zijn niet significant. Daar waar overlast ontstaat kunnen maatregelen getroffen worden.*

*Dit plan heeft als doel de waterveiligheid te verbeteren.*

*Gezien vorenstaande kan het bestemmingsplan uitvoerbaar worden geacht ten aanzien van het aspect water.*

## **5.8 Ecologie**

### **Wettelijk kader**

De bescherming van natuur in Nederland is vastgelegd in Europese en nationale wet- en regelgeving, waarin een onderscheid wordt gemaakt tussen soortenbescherming en gebiedsbescherming. Voorheen was de soortenbescherming in Nederland geregeld in de Flora- en faunawet en de gebiedsbescherming in de Natuurbeschermingswet 1998. Sinds 1 januari 2017 zijn de Natuurbeschermingswet, Flora- en faunawet en de Boswet opgegaan in één nieuwe wet: de Wet natuurbescherming (Wnb).

De Wnb heeft tot doel in het wild voorkomende planten- en diersoorten in stand te houden en te beschermen. De wet kent daardoor zowel verbodsbepalingen, gebiedsbescherming als een algemene

zorgplicht. De zorgplicht geldt te allen tijde voor alle in het wild levende dieren en planten en hun leefomgeving. De verbodsbepalingen zijn gebaseerd op het 'nee, tenzij'-principe. Alle schadelijke handelingen ten aanzien van beschermde planten- en diersoorten zijn in principe verboden, maar er kan worden afgeweken van de verbodsbepalingen middels ontheffingen. Door middel van gebiedsbescherming wordt een beschermingskader geboden voor de flora en fauna binnen aangewezen beschermde gebieden. Hieronder vallen de speciale beschermingszones volgens de Europese Vogel- en Habitatrichtlijn, gebieden die deel uitmaken van het Natuurnetwerk Nederland (NNN, voormalige EHS), beschermde natuurmonumenten en staatsnatuurmonumenten.

### *Gebiedsbescherming*

Door middel van gebiedsbescherming wordt een beschermingskader geboden voor de flora en fauna binnen aangewezen beschermde gebieden. Hieronder vallen de speciale beschermingszones volgens de Europese Vogel- en Habitatrichtlijn, gebieden die deel uitmaken van het NNN, beschermde natuurmonumenten en staatsnatuurmonumenten. Een belangrijk onderdeel van de Wet Natuurbescherming is dat er geen vergunning gegeven mag worden voor handelingen of projecten die schadelijk kunnen zijn voor de kwaliteit van de habitats van soorten, waarvoor een gebied is aangewezen. Wanneer niet op voorhand uitgesloten kan worden dat er schadelijke effecten kunnen optreden, dan dienen de initiatiefnemers een 'passende beoordeling' te maken. Dat betekent een onderzoek naar alle aspecten van het project en welke gevolgen die kunnen hebben voor datgene wat bescherming geniet.

### *Soortenbescherming*

Het doel van de Flora- en faunawet is het instandhouden en beschermen van in het wild voorkomende planten- en diersoorten. De Flora- en faunawet kent zowel een zorgplicht als verbodsbepalingen. De zorgplicht geldt te allen tijde voor alle in het wild levende dieren en planten en hun leefomgeving. De verbodsbepalingen zijn gebaseerd op het 'nee, tenzij'-principe. Alle schadelijke handelingen ten aanzien van beschermde planten- en diersoorten zijn in principe verboden, maar er kan worden afgeweken van de verbodsbepalingen middels ontheffingen. Er bestaan drie beschermingsregimes voor drie verschillende groepen van beschermde soorten. Voor de algemeen beschermde soorten geldt een algemene ontheffing voor ruimtelijke ingrepen. Ook voor de overige beschermde soorten is ontheffing mogelijk, mits wordt gewerkt volgens een goedgekeurde gedragscode. Voor strikt beschermde soorten kan enkel afgeweken worden na een uitgebreide toetsing.

## **Situatie plangebied**

### *Bestaande waarden natuur en groen*

#### Natura 2000 gebieden

Ter hoogte van de te versterken dijk zijn twee Natura 2000 gebieden gelegen; Natura 2000 gebied Rijntakken en Natura 2000 gebied Loevestein, Pompeveld en Kornsche Boezem. Natura 2000 gebied Lingegebied & Diefdijk bevindt zich op circa 2 kilometer ten noorden van het plangebied. De uiterwaard ter hoogte van de dijkvakken 1a, 1b en 2a (in het oosten van het plangebied) maakt onderdeel uit van Natura 2000 gebied Rijntakken. Het Natura 2000 is aangewezen voor 11 habitattypen, 11 soorten van Bijlage II van de Habitatrichtlijn, 12 broedvogels en 26 niet-broedvogels. Ter hoogte van de dijkvakken 1a, 1b en 2a ligt het beschermde habitatype vochtige alluviale bossen (zachthoutoobossen – H91E0A). Voor dit habitatype geldt de doelstelling 'behoud oppervlak' en 'verbetering kwaliteit'.

#### Natuurnetwerk Nederland en Groene ontwikkelingszone

Veel uiterwaarden maken daarnaast onderdeel uit van het Natuurnetwerk Nederland (NNN), voorheen de Ecologische Hoofdstructuur (EHS). Bij Vuren en Fort Vuren en het westelijk deel van deeltraject 8

(Zeiving) is ook binnendijks gebied aangewezen als NNN. In Gelderland wordt het NNN het Gelders Natuurnetwerk genoemd (GNN). Rondom het Gelders Natuurnetwerk ligt waardevol landschap dat vermoed is met de daaraan grenzende natuurgebieden: de Groene Ontwikkelingszone (GO). Voor deze zone geldt dat in een bestemmingsplan geen nieuwe grootschalige ontwikkelingen mogelijk gemaakt mogen worden, als die leiden tot een significante aantasting van de kernkwaliteiten van het betreffende gebied.

Het beleid rond het Natuurnetwerk Nederland in Zuid-Holland en Gelderland en de bestaande kernkwaliteiten zijn beschreven in het NNN-compensatieplan.

#### Beschermde soorten

In het kader van de dijkversterking is eerst een Natuurtoets uitgevoerd (Natuurtoets Dijkverbetering Gorinchem - Waardenburg), Bureau Waardenburg, 2015 en vervolgens een uitgebreide natuurverkenning (Natuurverkenning dijkverscherming Gorinchem - Waardenburg) Bureau Waardenburg, 2018. Na het vaststellen van het Voorkeursalternatief is nog een aantal aanvullende veldonderzoeken uitgevoerd. De uitgebreide resultaten zijn beschreven in het Soortenmanagementplan deel I, dat een bijlage vormt bij het Projectplan Waterwet.

Voor informatie over het uitgevoerde onderzoek en de resultaten wordt verwezen naar het Soortenmanagementplan deel I.

Binnen het studiegebied is een aantal landschapselementen te onderscheiden die waardevol zijn voor beschermde soorten. Dit betreft onder meer bomenlanen (veermuizen), binnendijkse wielen en wateren (amfibieën) en diverse bosschages (bever, kleine marterachtigen en amfibieën). Een aantal van de plassen staan in open verbinding met de rivier, andere liggen geïsoleerd en stromen alleen tijdens hoogwater mee. Belangrijke hotspots voor veermuizen langs het dijktraject zijn Fort Vuren en de voormalige steenfabriek Vuren. Deze objecten fungeren als (winter)verblijfplaats voor veermuizen en hebben een onderlinge relatie. Langs het traject bevinden zich in verschillende uiterwaarden beverterritoria, waaronder in de Crobsche Waard, Woelse Waard en Hondswaard. In de Crobsche Waard komen tevens kamsalamander, poelkikker en rugstreeppad voor. Poelkikker is ook op enkele andere plekken langs de dijk aangetroffen (onder andere in de Herwijnsense Bovenwaard).

Verspreid langs het dijktraject bevinden zich territoria van vogels waarvan de nestplaats jaarrond beschermd is. Het gaat hierbij om steenuil, ransuil, buizerd, ooievaar, gierwaluw en huismus. De dijkvegetaties herbergen geen beschermde flora maar wel soorten die karakteristiek zijn voor het rivierengebied zoals gewone agrimonie, echte kruisdistel en brede ereprijs.

#### Bomen en houtopstanden

Langs de dijk bevinden zich verspreid diverse bomen en houtopstanden. Er is een inventarisatie gemaakt van houtopstanden buiten de bebouwde kom en buiten tuinen. Dit in verband met compensatie vanuit de voormalige Boswet (inmiddels Wet natuurbescherming). Daarnaast geldt de kapvergunningplicht volgens de Algemene Plaatselijke Verordeningen (APV) van Gorinchem en West Betuwe. Hiervoor zijn de bomen binnen het ruimtebeslag van de voormalige gemeente Neerijnen van naam en doorsnede voorzien.

#### Kaderrichtlijn Water

De Waal is aangewezen als waterlichaam in het kader van de Kaderrichtlijn Water. Alle KRW-oppervlaktewaterlichamen moeten uiterlijk in 2027 voldoen aan de gestelde waterkwaliteitseisen.

*Invloed op instandhoudingsdoelen Natura 2000*

Er is geen sprake van ruimtebeslag binnen Natura 2000-gebied Rijntakken of versturende effecten op soorten van de Habitatrichtlijn en/of Vogelrichtlijn. Habitatrichtlijnsoorten komen niet voor binnen de invloedssfeer van de dijk of zijn niet gevoelig voor de mogelijke verstoring (zicht, geluid) samenhangend met de dijkversterking ter plaatse. Derhalve zijn er geen effecten op habitatrichtlijnsoorten. Binnen de invloedssfeer van de werkzaamheden aan de dijk ter plaatse van dijkvak 1a, 1b en 2a, is geen geschikt broedbiotoop voor vogelrichtlijnsoorten waarvoor aan Rijntakken een instandhoudingsdoelstelling is meegegeven, aanwezig. Derhalve zijn er geen effecten op broedvogels binnen de Vogelrichtlijn. Binnen het telvak waar het Natura 2000-gebied Rijntakken ter plaatse van de dijk (dijkvak 1a, 1b en 2a) valt, (en dat groter is dan het Natura 2000-gebied ter plaatse en groter dan de invloedssfeer van de dijk) komen de volgende niet-broedvogels binnen de Vogelrichtlijn voor: aalscholver, bergeend, fuut, pijlstaart, slobbeend, tafeleend, tureluur, wintertaling, brandgans, grauwe gans, kolgans, smient, grutto, kievit, kraakeend, kuifeend, meerkoet, scholekster, wilde eend en wulp. In de huidige situatie is er sprake van beweging op de dijk van wandelaars en fietsers (die wellicht zo nu en dan stil staan om over het gebied te kijken). Hier zijn de vogels op aangepast: er is gewinning opgetreden.

### *Stikstofdepositie*

#### Gebruiksfase

De gebruiksfase heeft geen toename of verandering van uitstoot van stikstofverbindingen tot gevolg.

#### Aanlegfase

De uitvoeringshandelingen gaan gepaard met de uitstoot van stikstofverbindingen door materieel. De tijdelijke extra stikstofdepositie kan negatieve gevolgen hebben voor beschermde habitattypen in Natura 2000-gebieden. De effecten van de handelingen voor de dijkversterkingen Gorinchem - Waardenburg en het naastgelegen Tiel - Waardenburg (TiWa) zijn tezamen in kaart gebracht en passend beoordeeld vanwege de overlappende uitvoeringsperiode. Voor deze effecten wordt een vergunning Wet natuurbescherming aangevraagd.

Uit de berekeningen blijkt dat sprake is van een tijdelijke bijdrage van meer dan 0,00 mol per hectare per jaar (mol/ha/jr) op meerdere habitattypen/leefgebieden in meerdere Natura 2000-gebieden.

Voor de habitattypen/leefgebieden waarvoor significante negatieve effecten niet zijn uit te sluiten is de zogenoemde ADC-toets uitgevoerd.

Als er geen zekerheid is dat een plan of project geen significante effecten heeft, een vergunning alleen kan worden verleend als wordt voldaan aan de volgende voorwaarden:

- a. er zijn geen alternatieve oplossingen;
- b. het project is nodig om dwingende redenen van groot openbaar belang, met inbegrip van redenen van sociale of economische aard, en
- c. de nodige compenserende maatregelen worden getroffen om te waarborgen dat de algehele samenhang van Natura 2000 bewaard blijft.

- a. geen alternatieve oplossingen

De dijk beschermt het achterland tegen hoogwater vanuit de rivier de Waal. De dijk moet voldoen aan een wettelijke norm die is vastgelegd in de Waterwet. De dijk voldoet op dit moment niet. Voor het versterken van de dijk bestaan geen alternatieve oplossingen.

In het MER zijn alternatieven afgewogen voor het ontwerp van de dijk. In alle alternatieven wordt voldaan

aan de veiligheidsnorm. De alternatieven die zijn onderzocht in het MER hebben onder meer betrekking op de ligging van de dijk (inclusief de steunbermen) en op de toepassing van materialen voor de versterking van de dijk. Uit deze alternatieven is door het bestuur van Waterschap Rivierenland een voorkeursalternatief gekozen, waarbij zo goed mogelijk rekening is gehouden met het sparen van alle bestaande waarden in de omgeving. In de berekening van de tijdelijke uitstoot met het model Aerius is uitgegaan van materieel (zoals vrachtwagens, bulldozers en materieel om damwanden te plaatsen) dat voldoet aan de stand der techniek.

b. dwingende redenen van groot openbaar belang

De dijken beschermen dijkkring 43 (Betuwe en Tieler- en Culemborgerwaarden) tegen hoogwater vanuit de rivier de Waal. Het belang is dat de dijk de inwoners en alle economische waarden in het gebied, inclusief vitale infrastructuur, beschermt tegen overlijden en vernietiging door een overstroming. Dit is een dwingende reden van groot openbaar belang.

Het project voldoet aan de eerste twee voorwaarden. Daarnaast vindt compensatie plaats.

c. compensatieplan

Van de habitattypen waarvoor significante effecten in deze analyse niet worden uitgesloten is berekend wat de compensatie-opgave is voor de tijdelijke depositietoename. De compensatie vindt plaats door minimaal 1.000 m<sup>2</sup> agrarisch gebruikt weiland of akkerland binnen het Natura 2000-gebied Rijntakken middels gericht beheer om te vormen tot:

- kamgrasweide;
- nat, matig voedselrijk grasland;
- glanshaverhooiland;
- stroomdalgrasland;
- dotterbloemgrasland.

*Invloed op leefgebieden van beschermde soorten*

Binnen de periferie van de dijkversterkingswerkzaamheden komen verschillende beschermde soorten voor van de soortgroepen vogels, zoogdieren en amfibieën. Zie voor het onderzoek naar de aanwezigheid van beschermde soorten het Soortenmanagementplan deel I. Werkzaamheden kunnen direct (bijvoorbeeld ruimtebeslag) of indirect (bijvoorbeeld verstoring) effect hebben op de vaste rust- en verblijfplaats van beschermde soorten. Een enkel dijkvak uitgezonderd, vindt vrijwel langs het hele traject aantasting van zomer-/paarverblijven van gewone dwergmeermuis (en een enkele keer van ruige dwergmeermuis) plaats. Aantasting van vliegroutes voor vleermuizen langs opgaande vegetatie speelt op enkele locaties. Het verdwijnen van opgaande vegetaties (struweel en bosschages) leidt tevens op het aantasten van leefgebied van kleine marterachtigen (wezel, hermelijn en bunzing) en/of bever. Enkele objecten binnen het ruimtebeslag zijn geschikt voor steenmarter en verdwijnen hierdoor.

Bij vogels met een jaarrond beschermde nestplaats (ransuil, steenuil en huismus) is het effect veelal beperkt tot aantasting van het leefgebied (territorium). In enkele gevallen verdwijnt (ook) de nestlocatie (ooievaar en buizerd). De effecten op amfibieën variëren per dijkvak. In dijkvakken 1b en 2a verdwijnt compleet leefgebied van de kamsalamander, terwijl dit effect in dijkvakken 4b, 5a, 5b en 5b 'beperkt' blijft tot overwinteringsbiotoop. Dit laatste geldt ook voor rugstreeppad en poelkikker.

In het Soortenmanagementplan deel II, (dat een bijlage vormt bij het Projectplan Waterwet) zijn de (potentiële) effecten op beschermde soorten beschreven en de maatregelen die worden genomen om de effecten te mitigeren.

#### *Invloed op bomen en houtopstanden*

Effecten op oppervlakte bomen en houtopstanden zijn afgerond op twee decimalen. In totaal wordt 7,08 hectare geraakt, variërend van 0,01 tot 0,52 hectare per dijkvak. Veel van deze houtopstanden liggen in NNN en gaan mee in de NNN-compensatie, zie ook hiervoor onder het kopje 'Invloed op kwaliteit NNN en Groene Ontwikkelingszone'. In 24 dijkvakken worden geen houtopstanden geraakt. Alle beeldbepalende en/of monumentale bomen binnen het ruimtebeslag worden gespaard.

#### *Effecten op Kaderrichtlijn Water*

Voor de Kaderrichtlijn Water (KRW) is bepaald wat het ruimtebeslag zal zijn van het Ecologische Relevant Areaal (ERA). In totaal zal er sprake zijn van ruimtebeslag van 2,8 hectare ERA. Er is alleen sprake van ruimtebeslag in het onderdeel 'niet verbonden met het zomerbed'. Hiervan overlapt 2,2 hectare met NNN-areaal waar ook ruimtebeslag plaats vindt. Omdat er geen dubbelcompensatie hoeft plaats te vinden, wordt deze 2,2 hectare ERA gecompenseerd met de NNN-compensatie. Dan resteert er een oppervlak van 0,6 hectare ERA dat gecompenseerd moet worden. (Over)compensatie hiervan vindt plaats in de Herwijdense Bovenwaard middels de aanleg van een geul met brede oevers (beheertype rivier).

#### **Conclusie**

*Effecten op beschermde soorten zijn niet uit te sluiten. Effecten op gebieden; Natura 2000-gebieden, NNN en KRW oppervlaktewaterlichamen treden op. Voor het verdwijnen van en/of de negatieve effecten op deze beschermde soorten en gebieden vindt mitigatie dan wel compensatie plaats. Hiertoe zijn compensatieplannen opgesteld.*

*Het bestemmingsplan is uitvoerbaar ten aanzien van het aspect ecologie.*

## **5.9 Archeologie en cultuurhistorie**

### **Wettelijk kader**

#### *Wet op de Archeologische Monumentenzorg*

In de Wet op de Archeologische Monumentenzorg (Wamz) zijn de uitgangspunten van het in 1992 ondertekende Europese Verdrag van Malta binnen de Nederlandse wetgeving geïmplementeerd. In deze wet is vastgelegd dat gemeenten in het kader van ruimtelijke ordening ook rekening dienen te houden met het archeologisch erfgoed.

Bij de voorbereiding van een bestemmingsplan dient inventariserend archeologisch onderzoek te worden gedaan, zodat in het plan - indien nodig - een passende regeling kan worden getroffen om aanwezige archeologische waarden te beschermen. Uitgangspunt van de Wamz is om archeologische waarden te beschermen, zonder meer maatschappelijke last te veroorzaken dan nodig is. Wat er moet gebeuren, verschilt per gebied en regio, dus niet alle activiteiten zijn even ingrijpend.

De Wamz heeft vier belangrijke pijlers:

- archeologische waarden moeten zo veel mogelijk in de bodem (in situ) worden bewaard, omdat de bodem de beste conserveringsomgeving is;
- archeologie moet tijdig worden meegenomen in de procedures van ruimtelijke planvorming;

- de verstoorder van het bodemarchief betaalt de kosten van archeologisch vooronderzoek en noodzakelijke volwaardige opgravingen, voorzover die kosten redelijkerwijs kunnen worden toegerekend aan de verstoorder;
- gemeenten en provincies krijgen een belangrijke rol in de verankering van archeologie in hun ruimtelijke plannen en omgevingsvergunningen; zij krijgen de ruimte om omgevingsvergunningvoorwaarden genuanceerd in te vullen.

### *Erfgoedwet*

In het kader van de modernisering van de Monumentenwet is in het Besluit ruimtelijke ordening opgenomen dat in een bestemmingsplan niet alleen een beschrijving moet staan op welke wijze rekening gehouden wordt met aanwezige of te verwachten monumenten in de grond (archeologie), maar ook met de aanwezige cultuurhistorische waarden. Op 1 juli 2016 is de Monumentenwet 1988, samen met enkele andere wetten op het gebied van de bescherming van cultureel erfgoed, samengevoegd tot de Erfgoedwet. Met de Erfgoedwet wil de overheid het cultureel erfgoed in Nederland beter beschermen. De wet regelt de omgang met Rijksbeschermd gebouwd en archeologische monumenten en de beschermde stads- en dorpsgezichten.

### **Situatie plangebied**

#### *Cultuurhistorie*

Langs de dijk bevinden zich diverse nederzettingen, die sinds de Middeleeuwen elk op hun eigen manier zijn gegroeid, vaak door de aanwezigheid van een oeverwal. Deze historische dorpskernen liggen dichtbij en soms zelfs aan de dijk. Op grillige gronden is de bebouwing direct aan de dijk ontwikkeld en vormt een (historisch) dijklint langs de dijk.

Aan de dijk zijn ook typerende 'centrale functies' gesitueerd zoals kerken, begraafplaatsen en bestuursgebouwen, maar ook (voormalige) boerderijen en een grote variatie aan woonhuizen. Op en langs de dijk is een groot aantal beschermd rijks- en gemeentelijke monumenten zoals kerken, molens, woningen en het peilhuisje gelegen. Gorinchem is tevens aangewezen als beschermd stadsgezicht.

Karakteristiek voor de uiterwaarden zijn strangen (overgebleven delen van oude rivierlopen). Op enkele plaatsen ligt aan de buitenkant van de dijk land dat ooit binnendijks lag maar door teruglegging van de dijk buitendijks is komen te liggen. Dit oudhoevig land is te herkennen aan de verkaveling, die buitendijks in het verlengde ligt van de binnendijkse verkaveling. Ook liggen er langs het dijktraject diverse landgoederen.

De dijk langs de Waal is tot stand gekomen in de Middeleeuwen door het aaneenschakelen van toen aanwezige lokale dijken. Daardoor ontstonden dijktringen die rond 1400 gesloten werden. De dijk is in de loop der jaren meermaals versterkt en verlegd. Hierdoor is de dijk tussen de westkant van Herwijnen en Neerijnen bijzonder bochtig. Achter de dijk ligt een aantal wielen (onder andere bij Dalem en Vuren). Dit zijn overgebleven kolkgraten van dijkdoorbraken. Vanaf Haften richting het westen zijn in het verleden achter de dijk kwelkades aangelegd om het kwelwater dat onder de dijk doorkwam tegen te houden (door middel van tegendruk). De kwelkades zijn door de laatste dijkversterking grotendeels verdwenen. Overige watergerelateerde objecten van historisch geografische waarden in het gebied betreffen kanalen (bijvoorbeeld de Oude Culemborgse haven), sluizen en de haven bij Tuil.

Bijzondere elementen in de dijk zijn de drie overlagen ten oosten van Gorinchem. Deze functioneren sinds 1742 en dienen om overstromingswater uit te laten als het achterliggende gebied overstroomd is.

Langs de dijk staan daarnaast diverse beeldbepalende en (gemeentelijk beschermde) monumentale bomen.

#### Effect op beschermde (rijks)monumenten

In het kader van de dijkversterking is voor 49 monumenten een analyse gedaan of er sprake is van een ingrijpende aanpassing van het monument en of derhalve een vergunningaanvraag nodig is om een wijziging aan te brengen aan het monument. Voor 11 monumenten is een vergunningaanvraag nodig. Het effect op de monumenten waarvoor een vergunning wordt aangevraagd staat hieronder kort omschreven.

#### *Terrein huis Nieuw Klingelenburg:*

Er zijn werkzaamheden nodig op het terrein van huis Nieuw Klingelenburg. De werkzaamheden vallen buiten het gebied waar het voormalige Huis Nieuw Klingelenburg gestaan heeft (nabij de restanten van de slotgracht). Om piping te voorkomen wordt het waterpeil in de slotgracht bij hoogwater kunstmatig hoog gehouden. Om dit te realiseren wordt mogelijk een stuwtje geplaatst in het smalle gedeelte van de slotgracht.

#### *Grenspaal Haaften-Tuil:*

De grenspaal wordt verwijderd voor aanvang van de werkzaamheden en na afronding van deze werkzaamheden op dezelfde locatie teruggeplaatst.

#### *Grenspaal Haaften-Hellouw:*

De grenspaal wordt verwijderd voor aanvang van de werkzaamheden en na afronding van deze werkzaamheden op dezelfde locatie ten opzichte van de dijk (in het verlengde van de Zeiving) teruggeplaatst.

#### *Boerderij Waalbandijk 115:*

De boerderij komt verder van de dijk af te liggen. Verwijderen van grond rondom de woning mag niet leiden tot schade aan het monument.

#### *Kasteelterrein Frissestein:*

PM

#### *Peilhuisje:*

Er is onderzoek gedaan naar het behouden van het peilhuisje op de huidige locatie. Met behulp van een langsconstructie kan het peilhuisje - functioneel in werking - behouden blijven op de huidige locatie.

#### *Restant tank versperring:*

Restanten bevinden zich onder de kruin en in het buitentalud. Restanten worden naar verwachting niet aangetast door het aanbrengen van een langsconstructie in het binnentalud. Nog zichtbare restanten worden ingepast.

#### *Fort Vuren:*



PM

*Herwijnense uitwateringssluis:*

De Herwijnense uitwateringssluis wordt dichtgezet met materiaal dat niet hecht aan het gemetselde gewelf (omkeerbare ingreep).

*Grenspaal Merwededijk:*

De grenspaal wordt verwijderd voor aanvang van de werkzaamheden en na afronding van deze werkzaamheden op dezelfde locatie ten opzichte van de dijk teruggeplaatst.

*Gorinchem Vesting:*

Om het aanzicht van de vesting zoveel mogelijk intact te houden wordt de dijk versterkt met behulp van een diepwand. Hierdoor blijft de slanke vorm van de dijk intact en daarmee het beeld van de vesting. Het ravelijn wordt weer zichtbaar gemaakt door de bosjes te verwijderen en de contouren opnieuw te profileren.

Nieuwe Hollandse Waterlinie

Aan de westkant van het traject liggen in en bij de dijk enkele elementen van de Nieuwe Hollandse Waterlinie (aangelegd na 1815). De oorspronkelijk Middeleeuwse rivierdijk kreeg in de waterlinie de functie van linedijk: aan de zuidkant konden inundaties gesteld worden. Omdat de hoger gelegen wijk ook een mogelijke toegang vormde, evenals de bevaarbare rivier, werd in 1844 fort Vuren gebouwd. Samen met kasteel Loevestein en de vesting Woudrichem aan de zuidkant van de rivier konden zo de rivier en de dijken afgegrensd worden. Fort Vuren verdedigde ook de voor- en achterliggende inundatiesluizen. De plek waar het dijktracé de Nieuwe Hollandse Waterlinie kruist is zeer markant. Hier bevinden zich de vestigingswerken van Fort Vuren, Slot Loevestein, Woudrichem met bijbehorende schootsvelden, de achterliggende inundatievakte en sluis.

Het ontwerp heeft effect op het aanzicht van de dijk als landschappelijk element. Het heeft echter op de uitgestrekte en vaak meer abstracte attributen van het hoofdkenmerk Strategisch Landschap en (deels) Watermanagementsysteem maar een zeer gering effect op de oorspronkelijke vorm en intactheid en geen effect op de (afleesbaarheid van de) functie. Daarnaast blijven de onderdelen compleet, omdat uitgangspunt in het ontwerp is dat er geen cultuurhistorische objecten verdwijnen.

Alleen ten oosten van het Fort Vuren, daar waar de kom doorloopt tot aan de dijk, verandert de gradiënt rivier – oeverwal/dijk – kom. Hierdoor is op deze locatie de relatie van het Strategisch Landschap met het onderliggende landschap en het Watermanagementsysteem niet meer zo goed afleesbaar. Omdat dit gebied grenst aan een essentieel onderdeel van de linie in het projectgebied, het gebied rond het Fort Vuren, wordt er voor gezorgd dat overgang naar dit gebied subtiel is en de relatie van het fort met de dijk als komkering/komkeerkade langs een open inundatiekom beleefbaar wordt gemaakt.

Bouwkundige ensembles en elementen

Doordat op circa tweederde van het dijktracé de positie van de kruin op de bestaande situatie blijft en bij bouwkundige ensembles en elementen deels wordt gewerkt met een langsconstructie blijft de impact beperkt. Dorpskernen en bijzondere ensembles zoals Kerkeneind en Hellouw blijven hiermee grotendeels gelijk aan de bestaande situatie. Bij Herwijnen en de dijklinten ontstaat een groter effect op de bestaande situatie. Binnen Herwijnen is gekozen voor grondoplossingen en constructies waardoor op korte afstand wisselingen ontstaan. Dit doet afbreuk aan de herkenbaarheid van het ensemble.

Het bochtige karakter van de dijk met de scherpe knikken en wielen blijft grotendeels behouden. Op enkele vakken worden knikken parallel aan de dijk naar buiten geschoven als we te maken hebben met een buitenwaartse versterking. De knik blijft, maar de link met het ontstaan raakt verloren.

Op locaties waar de dijk naar buiten wordt versterkt en waar dijklinten of dorpskernen aan de dijk liggen (bij Hellouw en ter hoogte van dijkvak 8a en 8d) vermindert bovendien de relatie van de bebouwing met de dijk. Dit is ook het geval in dijkvak 12c, waar de relatie tussen het wiel en de dijk vermindert als de dijk buitenwaarts wordt versterkt. In dijkvak 8a wordt door de buitenwaartse versterking een gedeelte van het buitendijks gelegen oudhoevige land aangetast.

Bij de omdijkingen wordt de doorgaande route bepalend voor de weginulling. De omdijkingen worden niet gebruikt als route en krijgen een ondergeschikte invulling aan de doorgaande route. Deze blijft zoals nu door de historische kernen van Haafden, Kerkeneind en Herwijnen lopen. Hiermee komen de omdijkingen lossers te liggen ten opzichte van de bestaande situatie. Binnen de aansluiting naar Gorinchem wordt de inrichting van de oude vestingweg versterkt. Dijkvak 14a en b krijgen een afwijkend wegprofiel. De Ravelijn wordt hersteld en de taluds ten westen hiervan worden steiler gemaakt. Hiermee wordt het watervak groter gemaakt.

## Archeologie

### Archeologische verwachtingswaarden

Op basis van de archeologische verwachtingswaardenkaart kan gesteld worden dat er in een aantal dijkvakken ingrepen zijn voorzien in gebied met middelhoge en/of hoge archeologische verwachtingswaarden. In al deze dijkvakken kunnen verschillende oplossingen worden gevonden. Zo kan een oplossing gevonden worden door de grond binnenwaarts of grond buitenwaarts te verplaatsen, of via een langsconstructie (zie peilschaalhuisje) worden opgelost. Omdat in deze dijkvakken de mogelijkheid bestaat dat archeologische waarden worden aangetast als gevolg van de dijkversterking wordt archeologisch booronderzoek uitgevoerd. Op basis van dit onderzoek kan nauwkeuriger bepaald worden of er archeologische waarden aanwezig zijn in de bodem.

Indachtig het uitgangspunt van de Wamz/verdrag van Valletta en zo ook hier gememoreerd de eerste twee bullets van de vier pijlers van de Wamz gaat het er vooral om dat archeologische zoveel mogelijk in de bodem bewaard blijven en dat de opsporing zo vroeg mogelijk in het planproces wordt gedaan.

Met het uitgevoerde booronderzoek worden kansrijke gebieden nader geselecteerd om de aard, datering, diepteligging, omvang, en fysieke en inhoudelijke kwaliteit van de vindplaats te kunnen bepalen. Het huidige uitgevoerde booronderzoek heeft dat allemaal (nog) niet kunnen bepalen.

Om als bevoegde overheid een juiste inschatting te kunnen maken over de eventuele behoudenswaardigheid moet in ieder geval t/m de waarderingsfase de AMZ-cyclus afgehandeld zijn. Archeologische begeleiding kan pas volgen ná de waarderingsfase, als namelijk om praktische redenen een vindplaats niet ter plaatse behouden kan blijven. Die vindplaats moet wel als zodanig in beeld zijn.

Op dit moment is na het uitgevoerde booronderzoek nog geen sprake van vindplaatsen die in aanmerking komen voor begeleiding simpelweg omdat de resultaten van het booronderzoek nog niet zijn besproken met het bevoegd gezag. Doorgaans zal voor verdachte gebieden (met archeologische indicatoren) nader onderzoek plaats in vorm van proefsleuven. Op basis van deze waarderingsmethode kan bepaald worden of een vindplaats behoudenswaardig is (en waarschijnlijk opgegraven dient te worden) of niet.

### *Deelgebied Uiterwaarden*

In het kader van het archeologisch vooronderzoek heeft op basis van een inventariserend veldonderzoek een aantal verkennende boringen plaatsgevonden in Deelgebied Uiterwaarden. De Regioarcheoloog Rivierenland heeft op basis van de boringen de volgende conclusies getrokken. Hij meldt namens West Betuwe akkoord te zijn met de resultaten en conclusies. Het advies om de aan te leggen strang nabij Kasteel Frissestein archeologisch te laten begeleiden in de Herwijnnense Bovenwaard wordt overgenomen. Hiervoor dient een Programma van Eisen opgesteld te worden.

Voor wat betreft de uiterwaarden is geen vervolgonderzoek noodzakelijk vanwege de (uiterst) lage trefkans voor alle perioden.

Regulier archeologisch prospectieonderzoek gaat niet op voor opsporing van laat-paleolithische resten en mariene verwachting/scheepsresten. Het kan dus voorkomen dat sporen/vondsten hiervan tijdens de uitvoering tevoorschijn komen. Daarom is het, zoals door Vestigia reeds aangegeven, raadzaam om werkafpraak protocol archeologische vondsten bij uitvoering op te (laten) stellen. Een dergelijke protocol werd eerder opgesteld bij de dijkversterking Neder-Rijn/Lek Hagestein-Opheusden in 2015.

Het bestemmingsplan wordt niet aangepast ten behoeve van archeologie.

### *Deelgebied Dijktracé*

Namens West Betuwe meldt de Regioarcheoloog Rivierenland akkoord te zijn met de resultaten en conclusies voor wat betreft het Inventariseren Veldonderzoek door middel van karterende boringen.

Het advies voor vervolgonderzoek door middel van proefsleuven wordt overgenomen. Dit vervolg geldt voor de dijkvakken 2a en 7k (hoge verwachting aangetoond, locaties vertegenwoordigen een zekere archeologische waarde).

Dijkvakken 3a, 10b en 13d (delen hiervan) behouden hun uitgangsverwachting aangezien hier op een later tijdstip nog aanvullend geboord zal worden. Mogelijk resulteert dit in een vindplaats die in aanmerking komt voor vervolgonderzoek.

Zowel het boor- als het proefsleuvenonderzoek dient plaats te vinden voorafgaand aan de uitvoering van de werkzaamheden. Het is aan Graaf Reinaldalliantie om de werkzaamheden tijdig in te plannen. Het resultaat van de onderzoeken kan zijn dat er een of meerdere behoudenswaardige vindplaatsen aanwezig zijn in het plangebied. Van planaanpassing is hoogstwaarschijnlijk geen sprake. Derhalve zullen ze opgegraven dan wel archeologisch begeleid ontgraven worden.

De verwachting van de overige d.m.v. karterende boringen onderzochte dijkvakken wordt naar beneden bijgesteld. Deze deelgebieden zijn verder vrijgesteld van archeologisch onderzoek binnen de AMZ. Uiteraard bestaat altijd de kans dat onverwachts vondsten tevoorschijn komen. Volgens artikel 5.10 van Erfgoedwet dient de vinder direct melding te maken van de vondst opdat bepaald kan worden of enig belang gehecht kan worden aan de vondst vanuit wetenschappelijk oogpunt. Het is raadzaam om de werkwijze in een protocol vast te leggen, zoals ook is voorgesteld bij het booronderzoek in de uiterwaarden.

De volledige rapportage is terug te vinden als Bijlage 3 bij deze toelichting

Ter bescherming van de archeologische verwachtingswaarden en archeologische waarden zijn dubbelbestemmingen opgenomen uit de vigerende plannen van de beide gemeenten. Het gaat hierbij om de dubbelbestemmingen zoals die ook te vinden zijn in de verschillende bestemmingsplannen van de gemeenten. De bestemmingen zijn 1 op 1 overgenomen. Voor deze dubbelbestemmingen geldt een vergunningstelsel voor het uitvoeren van een werk, geen bouwwerk zijnde, of van werkzaamheden.

#### Archeologische waarden

Op locaties waar bekende archeologische vindplaatsen liggen (de historische kernen in Tuil, Haaften, Herwijnen en Vuren) zorgt voornamelijk een buitenwaartse oplossing voor effecten. In deze oplossing wordt de kruin van de dijk naar buiten verlegd en wordt de huidige dijk afgegraven. Eventuele resten in de dijk gaan daarmee verloren. Dit is het geval in dijkvak 4b (historische kern Haaften), 8a (historische kern Herwijnen), 8c, 8d en 10a (historische kern Vuren). Dit effect kan worden gemitigeerd door afgraving van het bestaande dijklichaam (ter hoogte van de historische kernen) onder archeologische begeleiding te laten plaatsvinden. Op deze wijze kunnen eventuele funderingsresten van historische bebouwing langs de dijk worden gedocumenteerd.

Van de vier aanwezige archeologische monumenten (AMK-terreinen) worden er twee monumenten geraakt als gevolg van de dijkversterking. Dit betreft in de eerste plaats het terrein van hoge archeologische waarde met resten van het voormalige huis Nieuw Klingelenburg (AMK-terrein 3.713). Op deze locatie wordt de bestaande binnenberm aan de binnenzijde van de dijk verlengd, waardoor het ruimtebeslag van de dijk hier met 13 meter toeneemt. De huidige watergang wordt gedempt en het maaiveld wordt met circa 2 meter opgehoogd. Er wordt een nieuwe watergang gegraven aan de teen van de nieuwe berm. De restanten van de hoefijzervormige gracht van huis Nieuw Klingelenburg worden niet geraakt door deze nieuwe sloot. Wel dient hier een pipingvoorziening te worden aangebracht, in de vorm van grind in de gracht.

Daarnaast is het terrein van hoge archeologische waarde met resten van het voormalig kasteel van de Heren van Arkel (AMK-terrein 6.801) van belang. Op deze locatie wordt deels een langconstructie gerealiseerd en deels een oplossing in grond toegepast. Bij de oplossing in grond wordt een deel van de bestaande kruin van de dijk afgegraven en een deel opgenomen in de nieuwe binnenberm. Aan de buitenzijde wordt grond aangebracht tegen het buitentalud, waardoor het ruimtebeslag aan de buitenzijde toeneemt en er sprake is van een asverschuiving van circa 3 meter.

De andere twee AMK terreinen - de terreinen van de voormalige kastelen Wadestein en Frissestein - zijn tevens archeologisch rijksmonumenten. Deze terreinen blijven buiten de ruimte die nodig is voor de nieuwe dijk en worden als gevolg hiervan niet direct geraakt. Voor het voormalig kasteel Wadestein zijn geen indirecte effecten te verwachten als gevolg van bijvoorbeeld wijzigingen in grondwaterstanden.

#### **Conclusie**

*Vastgesteld kan worden dat voor aantasting van cultuurhistorische waarden en archeologische monumenten oplossingen zijn gevonden, die leiden tot behoud of het intact laten en verplaatsen van de monumenten.*

*Ter bescherming van de archeologische verwachtingswaarden en archeologische waarden zijn dubbelbestemmingen opgenomen. Voor deze dubbelbestemmingen geldt een vergunningstelsel voor het uitvoeren van een werk, geen bouwwerk zijnde, of van werkzaamheden.*

*Het bestemmingsplan is voor wat betreft de aspecten archeologie en cultuurhistorie uitvoerbaar.*

## **5.10 Kabels en leidingen**

### **Inleiding**

Kabels en leidingen kunnen een belemmering vormen waar in de planontwikkeling rekening mee gehouden dient te worden.

### **Situatie plangebied**

Voor wat betreft het onderdeel kabels en leidingen kan worden opgemerkt dat na toetsing van de Risicokaart voor Nederland vaststaat dat sprake is van een drietal aardgastransportleidingen en 1 leiding voor brandstof die binnen het plangebied liggen. Deze leidingen hebben respectievelijk een dubbelbestemming gekregen Leiding - Gas en Leiding - Brandstof. De betreffende bestemmingsplannen waar de leidingen in liggen blijven van kracht.

### **Conclusie**

*De ruimtelijk relevante leidingen worden beschermd en vormen daarmee geen belemmering voor de uitvoering van dit bestemmingsplan.*

## Hoofdstuk 6 Juridische planopzet

### 6.1 Standaard en plansystematiek

#### *Standaard*

Dit bestemmingsplan is opgesteld en ingericht conform de Standaard Vergelijkbare Bestemmingsplannen 2012 (SVBP2012).

#### *Systematiek*

Voor wat betreft de systematiek is zoveel mogelijk aansluiting gezocht bij de vigerende bestemmingen binnen het plangebied. Hierbij zijn de bestemmingen in het Buitengebied als uitgangspunt gekozen. Bij het formuleren van de bestemmingen (mogelijkheden) is zoveel mogelijk eenzelfde opzet gekozen om een zekere mate van rechtszekerheid te creëren.

Over het algemeen geldt voor dijklichamen dat hier niet gebouwd mag worden. De bebouwingmogelijkheden zijn om die reden zoveel mogelijk uit de verschillende bestemmingen gehaald.

### 6.2 Toelichting op de regels

#### 6.2.1 Algemeen

Deze paragraaf bevat een beschrijving van de bestemmingen, waarbij per bestemming het doel of de doeleinden worden aangegeven. Daarnaast wordt in deze paragraaf ingegaan op de overige regels uit het bestemmingsplan. Conform SVBP2012 zijn de regels onderverdeeld in vier hoofdstukken.

Bij de opzet van de regels is aansluiting gezocht bij het bestemmingsplan Buitengebied van de voormalige gemeente Neerijnen voor wat betreft de gemeente West Betuwe en het bestemmingsplan Buitengebied voor de gemeente Gorinchem.

#### 6.2.2 Plangebied gemeente Gorinchem

##### **Algemeen**

De opbouw van de regels is gelijk aan die van de Standaard Vergelijkbare Bestemmingsplannen 2012 (SVBP2012). De opbouw van de regels is als volgt:

- betekenisafspraken (Hoofdstuk 1 Inleidende regels);
- de gebruiks- en bouwregels per bestemming (Hoofdstuk 2 Bestemmingsregels);
- algemene regels (Hoofdstuk 3 Algemene regels);
- overige regels (Hoofdstuk 4 Overgangs- en slotregels).

Een bestemmingsartikel (Hoofdstuk 2 Bestemmingsregels) wordt, voorzover nodig, uit de volgende leden in deze volgorde opgebouwd:

- bestemmingsomschrijving;
- bouwregels;

- nadere eisen;
- specifieke gebruiksregels;
- afwijkingen van de gebruiksregels;
- omgevingsvergunning voor het uitvoeren van een werk, geen bouwwerk zijnde of van werkzaamheden;
- omgevingsvergunning voor het slopen;
- wijzigingsbevoegdheid.

## **Hoofdstuk 1 Inleidende regels**

### *Artikel 1: Begrippen*

In dit artikel is een aantal begrippen verklaard die genoemd worden in de planregels. Dit artikel voorkomt dat er bij de uitvoering van het plan onduidelijkheden ontstaan over de uitleg van bepaalde regelingen.

Hierbij is aansluiting gezocht bij het bestemmingsplan Buitengebied..

### *Artikel 2: Wijze van meten*

In dit artikel is bepaald hoe de voorgeschreven maatvoering in het plan gemeten moeten worden.

Evenals de begripsbepalingen voorkomen de regels inzake de wijze van meten interpretatieverschillen bij de toepassing van de planregels.

## **Hoofdstuk 2 Bestemmingsregels**

### **Agrarisch algemeen**

De gronden die een agrarische bestemming krijgen in dit plan, krijgen een bestemming die overeenkomt met de bestemmingen uit de verschillende bestemmingsplannen Buitengebied van de respectievelijke gemeenten. Hierdoor zijn in plan een viertal agrarische bestemmingen opgenomen. Gelet op de ligging van deze bestemmingen, meestal dijklichaam, zijn de mogelijkheden binnen deze bestemmingen ingeperkt. Hieronder wordt kort ingegaan op de verschillende agrarische bestemmingen.

### Artikel 3 'Agrarisch met waarden - Kleinschaligheid en reliëf'

Het plangebied ligt in kleinschalige gebieden die samen met houtopstanden in de vorm van onder andere houtwallen, houtsingels en boomgaardjes mede het gebiedseigen karakter vormen. Hieraan is de bestemming 'Agrarisch met waarden - Kleinschaligheid en reliëf' (AW-KR) toegekend. De kleinschalige gebieden moeten beschermd te worden. Daar waar sprake is van kenmerkende hoogteverschillen (geomorfologie) in het landschap worden deze beschermd. Deze waarden in het agrarisch landschap komen voor langs de Haarweg en de Merwededijk/Waaldijk.

### **Landschappelijk groen en groenvoorzieningen**

In het plan wordt onderscheid gemaakt, vergelijkbaar met het bestemmingsplan Buitengebied in landschappelijk groen en groenvoorzieningen, die zijn ondergebracht in twee hoofdbestemmingen, te weten 'Natuur' en 'Groen'.

### Artikel 5 'Natuur'

Gebieden met belangrijke natuurwaarden zijn bestemd tot 'Natuur'. Hieronder vallen tevens de gebieden die gelegen zijn in de Ecologische Hoofdstructuur (thans NNN) en de gehele buitendijks gelegen gebieden.

Het gaat hierbij in het bijzonder om de nader te onderscheiden karakteristieke bos- en natuurgebieden. Het gaat in dit plan om de instandhouding van de natuur en landschapswaarden in de uiterwaarden van de Waal met moerassen en nat grasland, afgewisseld met afgetichelde graslanden, grienden en kleinere wateren, zoals doorbraakwielen, klei- en zandputten, sloten en poelen. De begrenzing is aangepast aan het ontwerp van het dijklichaam op een aantal kleine onderdelen.

#### Artikel 4 'Groen'

Naast de bestemming 'Natuur' worden de overige groenvoorzieningen bestemd als 'Groen'. De overige kleine openbare groenstroken worden meegenomen in de verkeersbestemming. De gronden met de bestemming 'Groen' zijn bestemd voor groenvoorzieningen en instandhouding van landschappelijke en ecologische voorzieningen en waarden. De natuurlijke- en landschappelijke kwaliteiten zijn ten opzichte van gronden met de bestemming 'Natuur' beperkter.

#### Artikel 6 'Verkeer'

In de bestemming 'Verkeer' zijn de wegen uit het plangebied opgenomen. De bestemming 'Verkeer' is voorzien van een flexibele regeling. Concreet betekent het voorgaande dat ook fiets- en voetpaden, bermen en bermsloten, parkeervoorzieningen, groenvoorzieningen, water en waterhuishoudkundige voorzieningen onderdeel zijn van de bestemming.

In het kader van de 'Gastvrije Waaldijk' worden verschillende recreatieve voorzieningen en landschappelijke elementen (linielandschap) gerealiseerd op en nabij de Waaldijk. In de planopzet zijn deze waar nodig meegenomen in de verkeersbestemming.

In de bouwregels is de maatvoering van de bebouwing opgenomen. Enkel gebouwen ten behoeve van het openbaar nut en elektrotechnische systemen zijn toegestaan binnen de bestemming 'Verkeer'.

### **Dubbelbestemmingen algemeen**

De 'nieuwe' (enkel-)bestemmingen binnen dit bestemmingsplan hebben eveneens tot consequentie dat de daar opgenomen dubbelbestemmingen opnieuw moeten worden opgenomen. De verschillende dubbelbestemmingen die in de beide gemeenten worden gehanteerd, zijn in dit plan 1 op 1 overgenomen.

#### Artikel 7 Leiding - Gas 'Leiding - Gas'.

Deze (dubbel)bestemming betreft de binnen het plangebied aanwezige (hoofdtransport) leiding voor gas.. De leiding is overeenkomstig de bestaande situatie bestemd en als zodanig beschermd.

### **Archeologische dubbelbestemmingen**

De binnen het plangebied voorkomende waardevolle archeologische gebieden worden beschermd met deze dubbelbestemmingen. In elke dubbelbestemming is aangegeven bij welke omvang en diepte van een ingreep bij een omgevingsvergunningaanvraag een archeologisch rapport moet worden overgelegd, waaruit blijkt dat archeologische resten niet worden geschaad.

### **Water algemeen**

Voor de Waaldijk is de dubbelbestemming 'Waterstaat - Waterkering' opgenomen. Binnen deze dubbelbestemming is het niet zonder meer toegestaan gebouwen of bouwwerken te plaatsen, zonder een omgevingsvergunning en een ontheffing van de Keur.

De beschermingszone worden weergegeven met een gebiedsaanduiding 'vrijwaringszone - dijk'. Wijzigingen van bestemmingen op gronden met de functie van waterkering of beschermingszone zijn



alleen mogelijk als daardoor geen belemmeringen ontstaan voor het onderhoud, de instandhouding of de versterking van de primaire waterkering.

#### Artikel 16 'Waterstaat - Waterkering'

Deze bestemming is, behalve voor de daar voorkomende bestemmingen, mede bestemd voor de bescherming, het onderhoud en de verbetering van de primaire/regionale waterkeringen, zoals voorkomend op de legger en in de keur van het waterschap. Binnen deze bestemming mogen er geen gebouwen worden gebouwd. Bij omgevingsvergunning kan van deze regel worden afgeweken, mits advies is verkregen van de beheerder van de waterkering. Verder zijn uitsluitend bouwwerken, geen gebouwen zijnde, met een hoogte van maximaal 3 m toegestaan. Voor het uitvoeren van diverse werken, geen bouwwerken zijnde, en werkzaamheden binnen deze bestemming, is een omgevingsvergunning voor het uitvoeren van werk, geen bouwwerk zijnde, of van werkzaamheden nodig.

#### Artikel 17 'Waterstaat - Waterkering vervallen'

In de verschillende geldende plannen waarbinnen het dijklichaam ligt geldt al de bestemming 'Waterstaat - Waterkering'. Het nieuwe dijkprofiel zorgt ervoor dat op verschillende plekken deze dubbelbestemming kan worden ingeperkt en moet worden vervangen of uitgebreid. Voor vervanging en uitbreiding is de bestemming 'Waterstaat - Waterkering' opgenomen. Voor het verwijderen van de bestaande dubbelbestemmingen is deze specifieke bestemming 'Waterstaat - Waterkering vervallen' in stelling gebracht, zodat de beperkende maatregelen op deze percelen wordt weggenomen.

### Hoofdstuk 3 Algemene regels

In het hoofdstuk 'Algemene regels' zijn regels opgenomen die betrekking hebben op het gehele bestemmingsplan. Dit zijn onder andere de regels die verplicht zijn gesteld in het Besluit ruimtelijke ordening zoals de antidubbelbepaling. In het navolgende zijn de algemene regels beschreven die specifiek van toepassing zijn op het onderhavige bestemmingsplan.

#### *Algemene bouwregels*

In dit artikel zijn algemene bouwregels opgenomen ten aanzien van maatvoering en bebouwingspercentages. De regels moeten als een aanvulling worden gezien op de maatvoering die is voorgescreven in dit bestemmingsplan.

#### *Algemene aanduidingsregels*

In de algemene aanduidingsregels worden de regels opgenomen met betrekking tot de gebiedsaanduidingen. De gebiedsaanduidingen worden in de algemene aanduidingsregels geregeld omdat ze betrekking hebben op meerdere bestemmingen.

#### *Vrijwaringszone - dijk 1*

Ter plaatse van de beschermingszone van de waterkering is een aanduiding opgenomen ter bescherming, onderhoud en instandhouding van de primaire waterkering.

#### *Vrijwaringszone - dijk 2*

Bij deze vrijwaringszone gaat het om de grond die vallen onder de buitenbeschermingszone van de

primaire waterkering

#### *Vrijwaringszone - molenbiotoop 400m*

Deze aanduiding is opgenomen in een deel van het plangebied dat is gelegen binnen de invloedssfeer van de molen in Gorinchem. Om de windvang van de molen te beschermen is tot een straal van 400 meter de aanduiding 'vrijwaringszone - molenbiotoop 400m' opgenomen. De gronden ter plaatse van de aanduiding zijn mede bestemd voor de bescherming van de functie van de molen als werktuig en zijn waarde als landschapsbepalend element. Om de molen te beschermen, zijn regels opgenomen ten aanzien van de maximale hoogte van bouwwerken binnen de zone.

#### *Algemene afwijkingsregels*

Dit artikel omvat een afwijking bij een omgevingsvergunning voor onder andere het overschrijden van de maatvoeringsbepalingen en het toestaan van nutsvoorzieningen. Deze regels worden opgenomen om meer flexibiliteit in het plan te genereren en kleine afwijkingen van de planregels toch mogelijk te maken. Voorbeelden zijn het oprichten van bouwwerken voor doeleinden van openbaar nut en het overschrijden van de in dit plan aangegeven maten, minimale en maximale afmetingen van bebouwing en terreinen met maximaal 10%.

#### *Algemene wijzigingsregels*

Dit artikel is opgenomen om de dubbelbestemmingen 'Waarde - Archeologie 1/2/3/4' te laten vervallen of juist om deze toe te kennen.

Verder geeft het de mogelijkheid om een wijziging naar de bestemming 'Bos', 'Natuur' en/of 'Water' mogelijk te maken. Een wijziging is alleen mogelijk ten behoeve van waterberging, ecologische hoofdstructuur, of ten behoeve van bos-, natuur-, of landschapscompensatie.

### **Hoofdstuk 4 Overgangs- en slotregels**

In dit hoofdstuk is een artikel opgenomen die het overgangsrecht regelen voor de bebouwing en het gebruik van de bebouwing in het plangebied. In het andere artikel is opgenomen hoe de regels van dit plan aangehaald moeten worden.

## Hoofdstuk 7 Uitvoerbaarheid

### 7.1 Economische uitvoerbaarheid

Gelet op het bepaalde in artikel 3.1 Wro moet in het kader van een bestemmingsplan onder andere inzicht worden verschaft in de economische uitvoerbaarheid van het plan.

#### 7.1.1 Exploitatieplan

Op grond van artikel 6.12, lid 1 van de Wro stelt de gemeenteraad een exploitatieplan vast voor gronden waarop een in het Besluit ruimtelijke ordening (hierna: Bro) aangewezen bouwplan is voorgenomen.

De ingrepen waarin dit bestemmingsplan voorziet vallen niet onder een van de categorieën bouwplannen, zoals genoemd in artikel 6.12, lid 1 Wro. Hiervoor bestaat dus niet de verplichting een exploitatieplan vast te stellen.

#### 7.1.2 Grondverwerving en tijdelijk gebruik

De dijkversterking vindt plaats in opdracht van het Waterschap Rivierenland.

Om de voorgenomen dijkversterking uit te kunnen voeren is ruimte en dus grond nodig. Het waterschap Rivierenland wil gronden binnen het waterstaatswerk, die blijvend nodig zijn voor de dijkversterking en na gereed komen daarvan en die belangrijk zijn voor het uitoefenen van een doelmatig beheer, in eigendom hebben of verkrijgen. Daarnaast is er tijdelijk grond nodig, als werkstrook of indien nodig de aanleg van gronddepots. Het waterschap streeft ernaar voor het tijdelijk gebruik van grond gebruiksregelingen af te sluiten met de betreffende rechthebbenden.

#### Grondaankoopbeleid

Het grondaankoopbeleid van het waterschap Rivierenland is vastgelegd in de nota Eigendommenbeleid 2019 van het Waterschap Rivierenland, vastgesteld door het algemeen bestuur bij besluit van 27 september 2019. Voor de HWBP (Hoogwaterbeschermingsprogramma)- projecten waar de dijkversterking Gorinchem – Waardenburg onderdeel van uitmaakt is het verwervingsbeleid nader uitgewerkt in de Regeling uitvoering eigendommenbeleid 2019, vastgesteld door het college van dijkgraaf en heemraden bij besluit van 6 augustus 2019 en vrijgegeven door het algemeen bestuur van Waterschap Rivierenland d.d. 27 september 2019.

In de Regeling uitvoering eigendommenbeleid 2019 zijn de relevante uitgangspunten van het eigendommenbeleid nader uitgewerkt. Hierdoor is naast verwerving van eigendom (aankoop), ook in een aantal gevallen het vestigen van een zakelijk recht mogelijk (bijvoorbeeld: erfdienstbaarheid op de binnenberm/steunberm).

#### Grondaankoopplan dijkversterking GoWa

Voor de aankoop en het gebruik van gronden voor het project Gorinchem - Waardenburg is een grondaankoopplan (grondverwerfingsplan) met bijbehorende grondaankooptekeningen opgesteld. Dit grondaankoopplan omschrijft het beleid en de werkwijze van het waterschap Rivierenland voor de aankoop van de benodigde gronden of het (tijdelijk) gebruik ervan.

### **7.1.3 Planschade en nadeelcompensatie**

Belanghebbenden waarvan geen grond hoeft te worden verworven kunnen ook schade lijden als gevolg van de dijkversterking. De besluiten en feitelijke handelingen ter uitvoering van de in het Hoogwaterbeschermingsprogramma genoemde maatregelen kunnen nadelen veroorzaken voor derden. Hierbij kan gedacht worden aan waardevermindering van gronden en opstallen en inkomensschade.

Voor het in behandeling nemen en afhandelen van planschade- of nadeelcompensatieclaims is de Verordening schadevergoeding Waterschap Rivierenland van toepassing.

Over de afhandeling van planschade hebben de gemeenten Gorinchem en West Betuwe een planschade-overeenkomst gesloten. Alle kosten als gevolg van planschade komen voor rekening van het waterschap Rivierenland.

Voor de volledigheid wordt vermeld dat nadeelcompensatie als gevolg van het Projectplan Waterwet eveneens voor rekening komt van het waterschap Rivierenland.

### **7.1.4 Financiële uitvoerbaarheid**

Er zijn overeenkomsten gesloten tussen de gemeenten Gorinchem en West Betuwe en het waterschap Rivierenland over de economische uitvoerbaarheid. Alle kosten als gevolg van deze bestemmingsplanherziening komen ten koste van het waterschap Rivierenland. Het waterschap Rivierenland heeft hiertoe verschillende budgetten ter beschikking gesteld.

Hiermee is het bestemmingsplan financieel uitvoerbaar voor de gemeente.

## **7.2 Maatschappelijke uitvoerbaarheid**

### **7.2.1 Inspraak en maatschappelijk overleg**

Op grond van artikel 3.1.6 onder e van het Besluit ruimtelijke ordening (Bro) gaan een bestemmingsplan alsmede een ontwerp hiervoor, vergezeld van een beschrijving van de wijze waarop burgers en maatschappelijke organisaties bij de voorbereiding van het bestemmingsplan zijn betrokken.

Aan de voorbereiding van dit bestemmingsplan, het Projectplan Waterwet en de milieueffectrapportage is een uitgebreid participatieproces vooraf gegaan. Dit participatieproces startte in 2014. In onderstaande afbeelding ziet u wanneer participatiemomenten hebben plaatsgevonden.

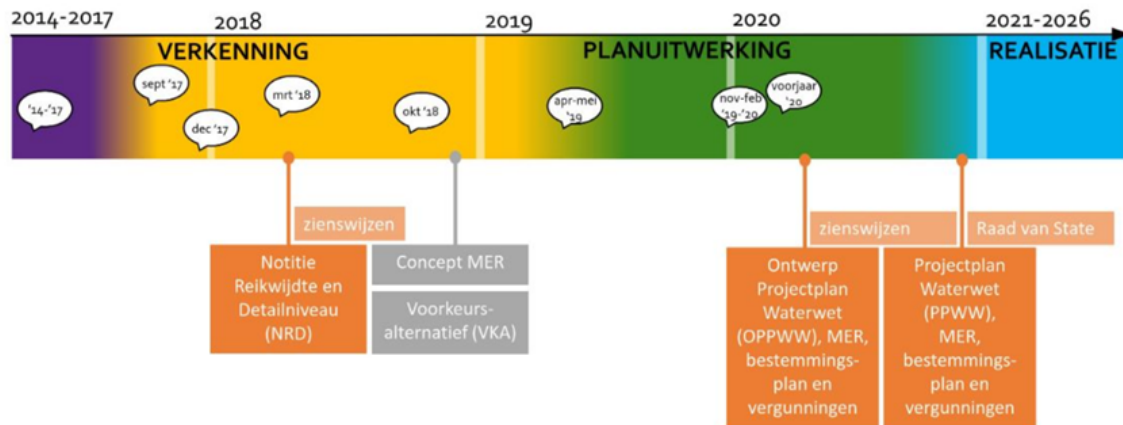

Figuur 16, overzicht participatieproces: participatiemomenten weergegeven middels tekstballonnen

De gemeente kiest er derhalve voor niet nog eens een voorontwerpbestemmingsplan ter inzage te leggen.

### 7.2.2 Vooroverleg met betrokken instanties

Op grond van artikel 3.1.1, lid 1 juncto artikel 3.1.6, lid 1 onder c Bro pleegt het bestuursorgaan dat belast is met de voorbereiding van een bestemmingsplan, daarbij overleg met de besturen van betrokken gemeenten en waterschappen en met die diensten van provincie en Rijk die betrokken zijn bij de zorg voor de ruimtelijke ordening of belast zijn met de behartiging van belangen welke in het plan in het geding zijn.

### 7.2.3 Tervisielegging

Op grond van artikel 3.6 Algemene wet bestuursrecht wordt het ontwerpbestemmingsplan voor een ieder ter visie gelegd. Gedurende deze termijn kunnen zienswijzen worden ingediend.



## **Bijlagen bij toelichting**

## **Bijlage 1 Monumenteninformatie gemeente West Betuwe**



## **Bijlage 2 Monumenteninformatie gemeente Gorinchem**

## **Bijlage 3 Conclusies en resultaten Regioarcheoloog Rivierenland**

# Archeologisch vooronderzoek in het kader van de Dijkversterking Gorinchem – Waardenburg, gemeenten Gorinchem en West Betuwe

## Deelgebied Uiterwaarden

Ruimtelijk advies op basis van een Inventariserend Veldonderzoek (IVO-O)  
door middel van verkennende boringen  
conceptrapport Vestigia V1886, 19 feb 2020  
F.P.J. van Puijenbroek, C.A. Visser

Reactie ODR / HJ van Oort  
(voor deel gemeente West Betuwe)

Namens West Betuwe kan ik melden dat we akkoord zijn met de resultaten en conclusies.  
Het advies om de aan te leggen strang nabij Kasteel Frissestein archeologisch te laten begeleiden in  
de Herwijjnense Bovenwaard nemen we over. Hiervoor dient een Programma van Eisen opgesteld te  
worden.

Voor wat betreft de uiterwaarden is geen vervolgonderzoek noodzakelijk vanwege de (uiterst) lage  
trefkans voor alle perioden.

Regulier archeologisch prospectieonderzoek gaat niet op voor opsporing van laat-paleolithische  
resten en mariene verwachting/scheepsresten. Het kan dus voorkomen dat sporen/vondsten hiervan  
tijdens de uitvoering tevoorschijn komen. Daarom is het, zoals door Vestigia reeds aangegeven,  
raadzaam om werkafpraak protocol archeologische vondsten bij uitvoering op te (laten) stellen. Een  
dergelijke protocol werd eerder opgesteld bij de dijkversterking Neder-Rijn/Lek Hagestein-  
Opheusden in 2015.

Het bestemmingsplan wordt niet aangepast ten behoeve van archeologie.

Huib Jan van Oort  
Regioarcheoloog Rivierenland

6 maart 2020  
Kenmerk 0214123314 / RA1513

# Archeologisch vooronderzoek in het kader van de Dijkversterking Gorinchem – Waardenburg, gemeenten Gorinchem en West Betuwe

## Deelgebied Dijktracé

Ruimtelijk advies op basis van een Inventariserend Veldonderzoek (IVO-O)  
door middel van karterende boringen  
conceptrapport Vestigia V1904, 19 feb 2020  
C.A. Visser, R. Schrijvers, F.P.J. van Puijenbroek

Reactie ODR / HJ van Oort  
(voor deel gemeente West Betuwe)

Namens West Betuwe kan ik melden dat we akkoord zijn met de resultaten en conclusies.  
Het advies voor vervolgonderzoek doormiddel van proefsleuven nemen we over. Dit vervolg geldt  
voor de dijkvakken 2a en 7k (hoge verwachting aangetoond, locaties vertegenwoordigen een zekere  
archeologische waarde).

(delen van) Dijkvakken 3a, 10b en 13d behouden hun uitgangsverwachting aangezien hier op een  
later tijdstip nog aanvullend geboord zal worden. Mogelijk resulteert dit in een vindplaats die in  
aanmerking komt voor vervolgonderzoek.

Zowel het boor- als het proefsleuvenonderzoek dient plaats te vinden voorafgaand aan de uitvoering  
van de werkzaamheden. Het is aan Graaf Reinaldalliantie om de werkzaamheden tijdig in te plannen.  
Het resultaat van de onderzoeken kan zijn dat er een of meerdere behoudenswaardige vindplaatsen  
aanwezig zijn in het plangebied. Van planaanpassing is hoogstwaarschijnlijk geen sprake. Derhalve  
zullen ze opgegraven dan wel archeologisch begeleid ontgraven worden.

De verwachting van de overige d.m.v. karterende boringen onderzochte dijkvakken wordt naar  
beneden bijgesteld. Deze deelgebieden zijn verder vrijgesteld van archeologisch onderzoek binnen  
de AMZ. Uiteraard bestaat altijd de kans dat onverwachts vondsten tevoorschijn komen. Volgens  
artikel 5.10 van Erfgoedwet dient de vinder direct melding te maken van de vondst opdat bepaald  
kan worden of enig belang gehecht kan worden aan de vondst vanuit wetenschappelijk oogpunt. Het  
is raadzaam om de werkwijze in een protocol vast te leggen, zoals ook is voorgesteld bij het  
booronderzoek in de uiterwaarden.

Tot slot nog een enkele opmerking met betrekking tot het rapport.

De afzonderlijke dijkvakken laten zicht moeilijk plaatsen in het gebied. Er worden nagenoeg alleen  
codes gebruikt. Heel handig om de dijkvakken te identificeren maar het is volstrekt onduidelijk waar  
deze op detailkaarten liggen. De tekst is zodoende moeilijk te lezen. Het oogt ook heel anoniem.  
Slechts incidenteel wordt plaatsnaam aangegeven. Als de data over een paar jaar door derden

gebruikt wordt, is het maar de vraag of men weet waar men zich precies bevindt. Dit is eerder al gesignaleerd bij het opstellen van de Programma's van Eisen. Graag ruimschoots toponiemen/lokale benaming in het rapport vermelden.

Veel vaktermen worden niet verklaard: detritus, geuldekafzettingen, laklaag, begraven grond, verbruining, lithologie, e.d. Graag toelichten.

Met booronderzoek kun je bij uitstek een driedimensionaal beeld geven van het gebied. Nu mis ik overzichtelijke doorsnedes: aaneengesloten boorprofielen van enkele belangrijke zones (dijkvakken 2a en 7k bijvoorbeeld). Graag naar eigen inzicht de belangrijkste profielen opnemen in het rapport.

Huib Jan van Oort  
Regioarcheoloog Rivierenland

6 maart 2020  
Kenmerk 0214123314 / RA1514



## **Planregels**

## Hoofdstuk 1 Inleidende regels

### Artikel 1 Begrippen

#### 1.1 plan:

het bestemmingsplan Dijkversterking Gorinchem - Waardenburg met identificatienummer NL.IMRO.0512.BP2020192-3001 van de gemeente Gorinchem;

#### 1.2 bestemmingsplan:

de geometrisch bepaalde planobjecten met de bijbehorende regels en de daarbij behorende bijlagen;

#### 1.3 aanduiding:

een geometrisch bepaald vlak of figuur, waarmee gronden zijn aangeduid, waar ingevolge de regels regels worden gesteld ten aanzien van het gebruik en/of het bebouwen van deze gronden;

#### 1.4 aanduidingsgrens:

de grens van een aanduiding indien het een vlak betreft;

#### 1.5 agrarisch bedrijf:

een bedrijf dat is gericht op het voortbrengen van producten door middel van het telen van gewassen en/of het houden van dieren, niet zijnde een kwekerij;

#### 1.6 agrarische bedrijvigheid:

bedrijvigheid, geheel of overwegend gericht op het bedrijfsmatig voortbrengen van producten door het telen van gewassen en/of het houden van dieren, niet zijnde een kwekerij;

#### 1.7 archeologische verwachting:

de aan een gebied toegekende verwachting in verband met de kans op het voorkomen van archeologische relictten;

#### 1.8 archeologische waarde:

de aan een gebied toegekende waarde in verband met de in dat gebied voorkomende archeologische relictten;

#### 1.9 bebouwing:

één of meer gebouwen en/of bouwwerken geen gebouwen zijnde.

#### 1.10 bestaand:

- a. bij bouwwerken: een bouwwerk dat op het moment van ter inzagelegging van het ontwerp van het plan bestaat of wordt gebouwd, dan wel nadien kan worden gebouwd krachtens een omgevingsvergunning voor het bouwen, waarvoor de aanvraag voor het tijdstip van ter inzagelegging is ingediend, tenzij in de regels anders is bepaald; de bestaande plaats van een bouwwerk is de omtrek van het gebouw loodrecht geprojecteerd op het grondvlak, exclusief de bijgebouwen;
- b. bij gebruik: het gebruik dat op het moment van ter inzagelegging van het ontwerp van het plan bestaat, tenzij in de regels anders is bepaald;



**1.11 bestemmingsgrens:**

de grens van een bestemmingsvlak;

**1.12 bestemmingsvlak:**

een geometrisch bepaald vlak met eenzelfde bestemming;

**1.13 bijgebouw:**

een niet voor bewoning bestemd gebouw, dat een gebruikseenheid vormt met en dienstbaar is aan een woning, zoals een garage, huishoudelijke bergruimte of hobbyruimte;

**1.14 bouwen:**

het plaatsen, het geheel of gedeeltelijk oprichten, vernieuwen of veranderen en het vergroten van een bouwwerk, alsmede het geheel of gedeeltelijk oprichten, vernieuwen of veranderen van een standplaats;

**1.15 bouwgrens:**

de grens van een bouwvlak;

**1.16 bouwvlak:**

een geometrisch bepaald vlak waarmee de gronden zijn aangeduid, waar ingevolge de regels bepaalde gebouwen en bouwwerken geen gebouwen zijnde zijn toegelaten;

**1.17 bouwwerk:**

elke constructie van enige omvang van hout, steen, metaal of ander materiaal, die hetzij direct hetzij indirect met de grond is verbonden, hetzij direct of indirect steun vindt in of op de grond;

**1.18 buitenste kantstreep:**

markering van de begrenzing van de buitenzijde van de buitenste rijstrook;

**1.19 evenement:**

alle tot vermaak en recreatie bedoelde tijdelijke al dan niet periodiek terugkerende activiteiten op of aan de openbare weg, dan wel voor publiek toegankelijk, zoals feesten, markten, braderieën, sportwedstrijden, voorstellingen, optochten en dergelijke;

**1.20 extensieve (dag)recreatie:**

recreatief medegebruik van gronden zoals wandelen, paardrijden, fietsen, varen, zwemmen en vissen;

**1.21 gebouw:**

elk bouwwerk, dat een voor mensen toegankelijke, overdekte, geheel of gedeeltelijk met wanden omsloten ruimte vormt;

**1.22 grondgebonden agrarisch bedrijf:**

een agrarisch bedrijf waarvan de bedrijfsvoering volledig of nagenoeg volledig is gericht op het gebruik maken van grond als productiemiddel. Megastallen en intensieve veehouderijen niet toegestaan;

**1.23 kampeermiddel:**

tent, tentwagen, kampeerauto of caravan dan wel enig ander onderkomen of enig ander voertuig of gewezen voertuig of gedeelte daarvan, voor zover geen bouwwerk zijnde, waarvoor ingevolge 2.1 lid 1 onder a van de Wet algemene bepalingen omgevingsrecht een omgevingsvergunning voor de activiteit bouwen vereist is; een en ander voor zover deze onderkomens of voertuigen geheel of ten dele blijvend zijn bestemd of opgericht dan wel worden of kunnen worden gebruikt voor recreatief nachtverblijf;

**1.24 kas:**

een gebouw waarvan de wanden en het dak geheel of grotendeels bestaan uit glas of ander licht doorlatend materiaal ten behoeve van het kweken van vruchten, groenten, bloemen en/of planten;

**1.25 kunstwerk:**

een civieltechnisch bouwwerk, zoals sluisen, viaducten en dergelijke, met uitzondering van een beeldend kunstwerk, waaronder verstaan wordt een uiting van beeldende kunsten;

**1.26 landschapswaarden:**

de aan een gebied toegekende waarde in visueel-ruimtelijk en/of cultuurhistorisch en/of ecologisch en/of geomorfologisch opzicht;

**1.27 nadere eis:**

een nadere eis als bedoeld in artikel 3.6 eerste lid onder d van de Wet ruimtelijke ordening;

**1.28 natuurwaarden:**

de aan een gebied eigen zijnde ecologische waarden;

**1.29 niet-grondgebonden agrarische bedrijvigheid:**

agrarische bedrijvigheid, die functioneel geheel of hoofdzakelijk niet afhankelijk is van de ter plaatse bij het agrarisch bedrijf behorende grond als productiemiddel;

**1.30 normaal onderhoud, gebruik en beheer:**

een gebruik gericht op het in zodanige conditie houden of brengen van objecten dat het voortbestaan van deze objecten op ten minste het bestaande kwaliteitsniveau wordt bereikt;

**1.31 omgevingsvergunning:**

een vergunning als bedoeld in artikel 2.1 of 2.2 van de Wet algemene bepalingen omgevingsrecht;

**1.32 omgevingsvergunning voor het uitvoeren van een werk, geen bouwwerk zijnde, of werkzaamheden:**

een vergunning als bedoeld in artikel 3.3 onder a van de Wet ruimtelijke ordening;

**1.33 omgevingsvergunning voor het slopen van een bouwwerk:**

een vergunning als bedoeld in artikel 3.3. onder b van de Wet ruimtelijke ordening;

**1.34 onderkomen:**

een voor verblijf geschikt, al dan niet aan zijn bestemming onttrokken, vaar- of voertuig, ark of caravan, voorzover dat/die niet als een bouwwerk is aan te merken, alsook een tent;

**1.35 peil:**

a. voor een bouwwerk, waarvan de hoofdtoegang direct aan de weg grenst: de hoogte van de weg ter

plaats van die hoofdtoegang;

- b. voor een bouwwerk, waarvan de hoofdtoegang niet direct aan de weg grenst: de hoogte van het terrein ter hoogte van die hoofdtoegang ten tijde van de vaststelling van het bestemmingsplan;
- c. indien in of op het water wordt gebouwd: de hoogte van het terrein ter plaatse van het meest nabijgelegen punt waar het water grenst aan het vaste land;

#### **1.36 prostitutie:**

het zich beschikbaar stellen tot het verrichten van seksuele handelingen met een ander tegen vergoeding;

#### **1.37 seksinrichting:**

een inrichting, bestaande uit een of meer voor publiek toegankelijke besloten ruimten, waarin bedrijfsmatig of op een daarmee vergelijkbare wijze, seksuele handelingen worden verricht of vertoningen van erotisch-pornografische aard plaatsvinden; onder een hiervoor bedoelde inrichting worden in elk geval verstaan: een bordeel, seksbioscoop, seksautomatenhal, sekstheater, parenclub en erotische massagesalon, al of niet in combinatie met elkaar;

#### **1.38 Staat van Bedrijfsactiviteiten:**

een als bijlage bij deze regels behorende en daarvan onderdeel uitmakende lijst van bedrijven en instellingen;

#### **1.39 uitbouw:**

een gebouw dat als vergroting van een bestaande ruimte is gebouwd aan een hoofdgebouw, welk gebouw door de vorm kan worden onderscheiden van het hoofdgebouw en dat in architectonisch opzicht ondergeschikt is aan het hoofdgebouw;

#### **1.40 veehouderij:**

agrarische bedrijvigheid bestaande uit fokkerij, houderij en/of mesterij van vee, zoals varkens, kalveren en pluimvee, die functioneel volledig of nagenoeg volledig is gericht op het gebruik maken van grond als productiemiddel;

#### **1.41 voorgevel:**

de naar de weg gekeerde gevel van een gebouw of, indien het een gebouw betreft met meer dan één naar de weg gekeerde gevel, de gevel die kennelijk als zodanig dient te worden aangemerkt;

#### **1.42 voorgevelrooilijn:**

denkbeeldige lijn die strak loopt langs de voorgevel van een gebouw tot aan de perceelsgrenzen.

#### **1.43 wijziging:**

een wijziging als bedoeld in artikel 3.6 eerste lid onder a van de Wet ruimtelijke ordening;

#### **1.44 woning:**

een complex van ruimten, uitsluitend bedoeld voor de huisvesting van één afzonderlijk huishouden;

## **Artikel 2     Wijze van meten**

Bij toepassing van deze regels wordt als volgt gemeten:

### **2.1     de afstand tot de zijdelingse bouwperceelgrens:**

tussen de zijdelingse grens van het bouwperceel en een bepaald punt van het bouwwerk, waar die afstand het kortst is;

### **2.2     de bouwhoogte van een bouwwerk:**

vanaf het peil tot aan het hoogste punt van een gebouw of van een bouwwerk geen gebouw zijnde, met uitzondering van ondergeschikte bouwonderdelen, zoals schoorstenen, antennes, en naar de aard daarmee gelijk te stellen bouwonderdelen;

### **2.3     de goothoogte van een bouwwerk:**

vanaf het peil tot aan de bovenkant van de goot c.q. de druiplijn, het boeibord of een daarmee gelijk te stellen constructiedeel;

### **2.4     de horizontale diepte van een gebouw:**

de diepte van een gebouw, gemeten loodrecht vanaf de gevel waaraan wordt gebouwd;

### **2.5     de inhoud van een bouwwerk:**

tussen de onderzijde van de begane grondvloer, de buitenzijde van de gevels (en/of het hart van de scheidsmuren) en de buitenzijde van daken en dakkapellen;

### **2.6     de oppervlakte van een bouwwerk:**

tussen de buitenwerkse gevelvlakken en/of het hart van de scheidsmuren, neerwaarts geprojecteerd op het gemiddelde niveau van het afgewerkte bouwterrein ter plaatse van het bouwwerk;

### **2.7     de oppervlakte van een overkapping:**

tussen de buitenzijde van de afdekking van de overkapping, neerwaarts geprojecteerd op het gemiddelde niveau van het afgewerkte bouwterrein ter plaatse van de overkapping;

### **2.8     wijze van meten ondergeschikte bouwonderdelen:**

bij toepassing van het bepaalde ten aanzien van het bouwen worden ondergeschikte bouwonderdelen, als plinten, pilasters, kozijnen, gevelversieringen, ventilatiekanalen, schoorstenen, liftschachten, gevel- en kroonlijsten, luifels, balkons en overstekende daken buiten beschouwing gelaten, mits de overschrijding van bouwgrenzen niet meer dan 1 meter bedraagt.

## Hoofdstuk 2 Bestemmingsregels

### Artikel 3 Agrarisch met waarden - Kleinschaligheid en reliëf

#### 3.1 Bestemmingsomschrijving

##### 3.1.1 *bestemmingsomschrijving*

De voor 'Agrarisch met waarden - Kleinschaligheid en reliëf' aangewezen gronden zijn bestemd voor:

- a. grondgebonden agrarische bedrijvigheid, met dien verstande dat grondgebonden veehouderijen uitsluitend zijn toegestaan op de bestaande locatie;
- b. instandhouding van de aldaar voorkomende dan wel daaraan eigen landschapswaarden in de vorm van kleinschaligheid van het landschap en het reliëf van de bodem;

met bijbehorende:

- c. ontsluitings-, parkeer-en groenvoorzieningen;
- d. tuinen en erven;
- e. (extensieve) dagrecreatie;
- f. wegen en paden;
- g. water en voorzieningen voor de waterhuishouding.

#### 3.2 Bouwregels

##### 3.2.1 *Gebouwen*

Op of in de gronden mogen geen gebouwen worden gebouwd.

##### 3.2.2 *Bouwwerken, geen gebouwen zijnde*

Voor het bouwen van bouwwerken, geen gebouwen zijnde gelden de volgende regels:

- a. de hoogte van erf- en terreinafscheidingen mag niet meer bedragen dan 1 m;
- b. bouwhoogte van de overige bouwwerken, geen gebouwen zijnde mag niet meer bedragen dan 2 m.

#### 3.3 Specifieke gebruiksregels

##### 3.3.1 *mestbassins en, sleufsilos en paardenbakken*

Een met de bestemming strijdig gebruik is in ieder geval ook het gebruik van gronden gelegen buiten de bouwvlakken voor -niet als bouwwerk aan te merken- mestbassins, en sleufsilos en paardenbakken.

##### 3.3.2 *Grondgebonden veehouderij*

Het in gebruik nemen van gebouwen en gronden ten behoeve van het houden van dieren voor veehouderij in de vorm van een grondgebonden agrarisch bedrijf is uitsluitend toegestaan indien is aangetoond dat de depositie gelijk blijft dan wel afneemt ten opzichte van de bestaande ammoniakdepositie.

### **3.4 Omgevingsvergunning voor het uitvoeren van een werk, geen bouwwerk zijnde, of van werkzaamheden**

#### *3.4.1 Omgevingsvergunning*

Het is verboden zonder of in afwijken van een omgevingsvergunning op de in artikel 3.1 bedoelde gronden de volgende werken, geen bouwwerk zijnde, of werkzaamheden uit te voeren:

- a. het ontgronden, vergraven, afgraven, egaliseren, diepploegen, woelen en mengen en ophogen van gronden;
- b. het aanleggen, verbreden en verharderen van wegen, paden, banen, parkeervoorzieningen en andere oppervlakteverhardingen;
- c. het aanleggen, verdiepen, verbreden en dempen van sloten, watergangen en overige waterpartijen;
- d. het aanleggen van ondergrondse of bovengrondse transport-, energie-en/of communicatieleidingen en daarmee verband houdende constructies, installaties en apparatuur;
- e. het aanbrengen of verwijderen van diepwortelende beplantingen, het bebossen en aanplanten van gronden en het rooien en/of kappen van bos of andere houtgewassen.

#### *3.4.2 Uitzonderingen*

Geen omgevingsvergunning als bedoeld in artikel 3.4.1 is nodig voor:

- a. werken, geen bouwwerken zijnde, en werkzaamheden die het normale onderhoud, gebruik en beheer betreffen;
- b. werken, geen bouwwerk zijnde, en werkzaamheden die op het moment van het kracht het plan in uitvoering zijn of uitgevoerd kunnen worden op grond van een voor dat tijdstip aangevraagde dan wel verleende vergunning;
- c. werken, geen bouwwerk zijnde, en werkzaamheden die worden uitgevoerd binnen het bouwvlak.

#### *3.4.3 Toelaatbaarheid*

De in 3.4.1 genoemde omgevingsvergunning kan slechts worden verleend, indien geen onevenredige afbreuk wordt gedaan aan het behoud, het herstel en de ontwikkeling van eigen landschapswaarden in de vorm van kleinschaligheid van het landschap en het reliëf van de bodem.

## **Artikel 4 Groen**

### **4.1 bestemmingsomschrijving**

De voor 'Groen' aangewezen gronden zijn bestemd voor:

- a. groenvoorzieningen, bermen en beplanting;
- b. parken en plantsoenen;
- c. paden;
- d. water en voorzieningen voor de waterhuishouding en de waterweg;
- e. speelvoorzieningen;

met bijbehorende bouwwerken geen gebouwen zijnde, bruggen, trappen, wegen, in- en uitritten en verhardingen en met inachtneming van de keur van het waterschap.

### **4.2 bouwregels**

#### *4.2.1 bouwregels gebouwen*

Gebouwen mogen niet worden gebouwd;

#### *4.2.2 bouwregels bouwwerken geen gebouwen zijnde*

Bouwhoogte van bouwwerken geen gebouwen zijnde maximaal:

- a. lichtmasten en vlaggenmasten 10 m;
- b. overige bouwwerken geen gebouwen zijnde 2,5 m.

#### *4.2.3 specifieke gebruikregels*

Onder gebruik in strijd met deze bestemming wordt in elk geval verstaan het gebruik van de gronden ten behoeve van het parkeren van motorvoertuigen en buitenopslag.

#### *4.2.4 afwijken van de gebruikregels*

Bij omgevingsvergunning kan het bevoegd gezag afwijken van het bepaalde in lid 4.2.3 voor het gebruik van de gronden ten behoeve van parkeren van motorvoertuigen, mits wordt voldaan aan de volgende voorwaarden:

- a. aangetoond wordt dat er op eigen terrein en directe omgeving onvoldoende ruimte aanwezig is om in de parkeerbehoefte te voorzien;
- b. aangetoond wordt dat geen onevenredige aantasting van groen en ecologische waarden plaatsvindt;
- c. rekening wordt gehouden met de waterhuishouding;
- d. de verkeersveiligheid niet in het geding komt;
- e. de parkeervoorziening moet grenzen aan de bestemming Verkeer.

### **4.3 omgevingsvergunning voor het uitvoeren van een werk, geen bouwwerk zijnde, of van werkzaamheden**

#### *4.3.1 vergunningplicht*

Het is verboden zonder of in afwijking van een omgevingsvergunning op de in artikel 4.1 gronden de volgende werken, geen bouwwerk zijnde, of werkzaamheden uit te voeren:

gronden	andere werken en werkzaamheden							
	a	b	c	d	e	f	g	h
<i>gronden ter plaatse van de aanduiding:</i>								
landschapswaarden	+	+	+		+		+	
specifieke vorm van natuur - botanische waarden	+	+		+				
*) de onderstaande letters worden hierna verklaard; in de tabel is: <b>+</b> = van toepassing								

- a. het aanleggen, verbreden en verharderen van wegen, paden, banen, parkeervoorzieningen en andere oppervlakteverhardingen;
- b. het ontgronden, vergraven, afgraven, egaliseren, diepploegen, woelen en mengen en ophogen van gronden;
- c. het aanleggen, verdiepen, verbreden en dempen van sloten, watergangen en overige waterpartijen;
- d. het aanleggen van ondergrondse of bovengrondse transport-, energie- en/of communicatieleidingen en daarmee verband houdende constructies, installaties en apparatuur;
- e. vellen en rooien van bomen, hakhout en andere houtopstanden en het verrichten van handelingen, die de dood of ernstige beschadiging daarvan ten gevolge hebben of kunnen hebben;
- f. werken, geen bouwwerken zijnde, en werkzaamheden die een verandering van de waterhuishouding of het grondwaterpeil tot gevolg hebben, zoals drainage en (onder)bemaling;
- g. bebossen of anderszins beplanten met houtopstanden, waaronder begrepen het kweken en telen van bomen, struiken en heesters;
- h. definitief omzetten van grasland in bouwland, anders dan ten behoeve van herinzaai, met uitzondering van de teelt van ruwvoedergewassen tot een maximum van 20 % van de bij een bedrijf behorende gronden.

#### 4.3.2 weigeringsgrond

Een omgevingsvergunning als bedoeld in artikel 4.3.1 mag alleen en moet worden geweigerd indien door het uitvoeren van werken, geen bouwwerken zijnde, en werkzaamheden, dan wel door de daarvan hetzij direct, hetzij indirect te verwachten gevolgen blijvend onevenredig afbreuk wordt gedaan aan de natuurwaarden en hieraan door het stellen van voorwaarden niet of onvoldoende tegemoet kan worden gekomen.

#### 4.3.3 advies landschapsdeskundige

Een omgevingsvergunning als bedoeld in artikel 4.3.1 wordt niet verleend dan nadat het bevoegd gezag daarover een advies hebben ingewonnen van een onafhankelijk landschapsdeskundige.

#### 4.3.4 uitzonderingen vergunningplicht

Geen omgevingsvergunning als bedoeld in artikel 4.3.1 is nodig voor:

- a. werken, geen bouwwerken zijnde, en werkzaamheden die het normale onderhoud, gebruik en beheer betreffen;
- b. werken, geen bouwwerken zijnde, en werkzaamheden die op het moment van het van kracht worden van het plan in uitvoering zijn of uitgevoerd kunnen worden op grond van een voor dat tijdstip aangevraagde dan wel verleende vergunning.



## **Artikel 5    Natuur**

### **5.1    bestemmingsomschrijving**

De voor 'Natuur' aangewezen gronden zijn bestemd voor:

- a. het behoud, het herstel en/of de ontwikkeling van natuurwaarden;
- b. het behoud, het herstel en/of de ontwikkeling van de ecologische verbindingszone;
- c. waterhuishoudkundige doeleinden, waterberging en waterlopen;
- d. plaatsen van nautische voorzieningen, zoals verkeerstekens, - lichten en bakens, ten behoeve van het scheepvaartverkeer;
- e. extensieve) dagrecreatie;

met bijbehorende bouwwerken geen gebouwen zijnde, wegen en paden.

### **5.2    bouwregels**

#### *5.2.1    bouwregels gebouwen*

Gebouwen mogen niet worden gebouwd.

#### *5.2.2    bouwregels bouwwerken geen gebouwen zijnde*

Bouwhoogte van:

- a. nautische voorzieningen ten behoeve van de scheepvaart, maximaal 6 m;
- b. overige bouwwerken geen gebouwen zijnde, maximaal 2 m.

### **5.3    Afwijken van de bouwregels**

#### *5.3.1    gebouwen ten dienste van beheer en onderhoud*

Bij omgevingsvergunning kan het bevoegd gezag afwijken van het bepaalde in lid 5.2.1, ten behoeve van het bouwen van niet voor bewoning bestemde gebouwen ten dienste van de bestemming, zoals schuilgelegenheden en bergingen, mits de noodzaak daarvan is aangetoond en de in lid 5.1 bedoelde waarden niet onevenredig worden aangetast.

Voor het bouwen gelden de volgende regels:

- a. de gezamenlijke oppervlakte van gebouwen mag niet meer dan 200 m<sup>2</sup> bedragen;
- b. de oppervlakte van elk gebouw mag niet meer dan 30 m<sup>2</sup> bedragen;
- c. de hoogte van een gebouw mag niet meer dan 3 m bedragen.

### **5.4    Specifieke gebruiksregels**

Een met de bestemming strijdig gebruik is in ieder geval ook het gebruik van gronden als ligplaats voor woonschepen en andere daarmee vergelijkbare onderkomens die geschikt zijn voor bewoning en op water kunnen drijven.

## **5.5 omgevingsvergunning voor het uitvoeren van een werk, geen bouwwerk zijnde, of van werkzaamheden**

### *5.5.1 vergunningplicht*

Het is verboden zonder of in afwijking van een omgevingsvergunning op de in artikel 5.1 bedoelde gronden de volgende werken, geen bouwwerk zijnde, of werkzaamheden uit te voeren:

- a. het ontgronden, vergraven, afgraven, egaliseren, diepploegen, woelen en mengen en ophogen van gronden;
- b. het aanleggen, verbreden en verharderen van wegen, paden, banen, parkeervoorzieningen en andere oppervlakteverhardingen;
- c. het aanleggen, verdiepen, verbreden en dempen van sloten, watergangen en overige waterpartijen;
- d. het aanleggen van ondergrondse of bovengrondse transport-, energie- en/of communicatieleidingen en daarmee verband houdende constructies, installaties en apparatuur;
- e. het aanbrengen of verwijderen van diepwortelende beplantingen, het bebossen en aanplanten van gronden en het rooien en/of kappen van bos of andere houtgewassen;
- f. werken, geen bouwwerken zijnde, en werkzaamheden die een verandering van de waterhuishouding of het grondwaterpeil tot gevolg hebben, zoals drainage en (onder)bemaling.

### *5.5.2 weigeringsgrond*

Een omgevingsvergunning als bedoeld in artikel 5.5.1 mag alleen en moet worden geweigerd indien door het uitvoeren van werken, geen bouwwerken zijnde, en werkzaamheden, dan wel door de daarvan hetzij direct, hetzij indirect te verwachten gevolgen blijvend onevenredig afbreuk wordt gedaan aan de natuurwaarden en hieraan door het stellen van voorwaarden niet of onvoldoende tegemoet kan worden gekomen.

### *5.5.3 advies landschapsdeskundige*

Een omgevingsvergunning als bedoeld in artikel 5.5.1 wordt niet verleend dan nadat het bevoegd gezag daarover een advies hebben ingewonnen van een onafhankelijk landschapsdeskundige.

### *5.5.4 uitzonderingen vergunningplicht*

Geen omgevingsvergunning als bedoeld in artikel 5.5.1 is nodig voor:

- a. werken, geen bouwwerken zijnde, en werkzaamheden die het normale onderhoud, gebruik en beheer betreffen;
- b. werken, geen bouwwerken zijnde, en werkzaamheden die op het moment van het van kracht worden van het plan in uitvoering zijn of uitgevoerd kunnen worden op grond van een voor dat tijdstip aangevraagde dan wel verleende vergunning.

## **Artikel 6 Verkeer**

### **6.1 Bestemmingsomschrijving**

De voor 'Verkeer' aangewezen gronden zijn bestemd voor:

- a. voorzieningen voor verkeer en verblijf;
- b. parkeervoorzieningen;
- c. groenvoorzieningen;
- d. speelvoorzieningen;
- e. (extensieve) dagrecreatie;
- f. nutsvoorzieningen;
- g. water en waterhuishoudkundige voorzieningen.

### **6.2 Bouwregels**

#### *6.2.1 Gebouwen*

Op of in deze gronden mogen geen gebouwen worden gebouwd.

#### *6.2.2 Bouwwerken, geen gebouwen zijnde*

Voor het bouwen van bouwwerken, geen gebouwen zijnde, gelden de volgende regels:

- a. de bouwhoogte van palen, lichtmasten en portalen voor geleiding, beveiliging en regeling van het verkeer mag niet meer bedragen dan 7 m;
- b. de bouwhoogte van overige bouwwerken, geen gebouwen zijnde, mag niet meer bedragen dan 3 m.

## **Artikel 7      Leiding - Gas**

### **7.1      bestemmingsomschrijving**

De voor 'Leiding - Gas' aangewezen gronden zijn, behalve voor de daar voorkomende bestemmingen, mede bestemd voor:

- a. een ondergrondse hoofdtransportgasleiding ter plaatse van de aanduiding hartlijn 'Leiding - Gas';
- b. het beheer en onderhoud van de leiding;
- c. de bescherming van het woon- en leefklimaat in verband met de leiding;

met bijbehorende bouwwerken geen gebouwen zijnde.

### **7.2      bouwregels**

#### *7.2.1    bouwregels in relatie met andere bestemmingen*

In afwijking van het bepaalde bij de andere bestemming mag alleen ten behoeve van deze bestemming worden gebouwd.

#### *7.2.2    bouwregels gebouwen*

Gebouwen mogen niet worden gebouwd.

#### *7.2.3    bouwregels bouwwerken geen gebouwen zijnde*

Bouwhoogte van bouwwerken geen gebouwen zijnde maximaal 3 meter.

### **7.3      omgevingsvergunning voor het uitvoeren van een werk, geen bouwwerk zijnde, of van werkzaamheden**

#### *7.3.1    vergunningplicht*

Het is verboden zonder of in afwijking van een omgevingsvergunning op de in artikel 7.1 bedoelde gronden de volgende werken, geen bouwwerk zijnde, of werkzaamheden uit te voeren:

- a. het ontgronden, vergraven, afgraven, egaliseren, diepploegen, woelen en mengen en ophogen van gronden;
- b. het aanleggen, verbreden en verharderen van wegen, paden, banen, parkeervoorzieningen en andere oppervlakteverhardingen;
- c. het aanleggen, verdiepen, verbreden en dempen van sloten, watergangen en overige waterpartijen;
- d. het aanbrengen of verwijderen van diepwortelende beplantingen, het bebossen en aanplanten van gronden en het rooien en/of kappen van bos of andere houtgewassen;
- e. het indrijven van voorwerpen in de bodem, zoals lichtmasten, wegwijzers en ander straatmeubilair;
- f. het permanent opslaan van goederen.

#### *7.3.2    weigeringsgrond*

Een omgevingsvergunning als bedoeld in artikel 7.3.1 mag alleen en moet worden geweigerd indien door het uitvoeren van de werken, geen bouwwerken zijnde, en werkzaamheden, dan wel door de daarvan hetzij direct, hetzij indirect te verwachten gevolgen blijvend onevenredig afbreuk wordt gedaan aan de mogelijkheid van een adequaat beheer of de veiligheid van de ondergrondse leidingen en hieraan door het stellen van voorwaarden niet of onvoldoende tegemoet kan worden gekomen.

### 7.3.3 *advies leidingbeheerder*

Een omgevingsvergunning als bedoeld in artikel 7.3.1 wordt niet eerder verleend dan nadat advies is verkregen van de leidingbeheerder.

### 7.3.4 *uitzonderingen vergunningplicht*

Geen omgevingsvergunning als bedoeld in artikel 7.3.1 is nodig voor:

- a. werken, geen bouwwerken zijnde, en werkzaamheden die het normale onderhoud en beheer betreffen;
- b. werken, geen bouwwerken zijnde, en werkzaamheden die in uitvoering zijn op het tijdstip van het van kracht worden van dit plan of uitgevoerd kunnen worden op grond van een voor dat tijdstip aangevraagde of verleende vergunning.

## **Artikel 8 Waarde - Archeologie AMK**

### **8.1 Bestemmingsomschrijving**

De voor 'Waarde - Archeologie AMK' aangewezen gronden zijn, behalve voor de daar voorkomende bestemming(en), mede bestemd voor de bescherming, het behoud en het veiligstellen van de archeologische waarden van deze gronden.

### **8.2 Bouwregels**

#### *8.2.1 Omgevingsvergunning voor het bouwen*

- a. voor bouwwerkzaamheden met een oppervlakte groter dan of gelijk aan 30 m<sup>2</sup> en waarvoor (grond)werkzaamheden dieper dan 30 cm noodzakelijk zijn, moet alvorens een omgevingsvergunning wordt verleend, door de aanvrager een rapport worden overgelegd waarin de archeologische waarden van de gronden die blijkens de aanvraag zullen of kunnen worden verstoord in voldoende mate zijn vastgesteld.
- b. indien uit het in artikel 8.2.1 onder a. genoemde rapport of uit de in artikel 8.2.1 onder c. bedoelde informatie blijkt dat de archeologische waarden van de gronden door het verlenen van een omgevingsvergunning zullen of kunnen worden verstoord, kunnen één of meerdere van de volgende voorwaarden worden verbonden aan de omgevingsvergunning:
  1. de verplichting tot het treffen van technische maatregelen, waardoor de archeologische waarden in de bodem kunnen worden behouden;
  2. de verplichting tot het doen van opgravingen;
  3. de verplichting de werken of werkzaamheden die leiden tot de bodemverstoring, te laten begeleiden door een deskundige op het terrein van de archeologische monumentenzorg die voldoet aan de bij de omgevingsvergunning te stellen kwalificaties.
- c. het bevoegd gezag is bevoegd af te wijken van het bepaalde in artikel 8.2.1 onder a. en derhalve geen archeologisch rapport verplicht te stellen indien:
  1. de archeologische waarden van de gronden in andere beschikbare informatie afdoende is vastgesteld of;
  2. op basis van archeologisch onderzoek voldoende is aangetoond dat in de betrokken gronden geen archeologische waarden (meer) aanwezig zijn.

#### *8.2.2 Advies archeoloog*

Alvorens het bevoegd gezag beslist over een vergunning als bedoeld in artikel 8.2.1 onder a. winnen zij advies in bij een archeologische deskundige omtrent de vraag of door het verlenen van de vergunning geen afbreuk wordt of kan worden gedaan aan de archeologische waarden, en zo ja of de voorwaarden zoals opgenomen in artikel 8.2.1 onder b. dienen te worden verbonden aan de omgevingsvergunning.

### **8.3 Nadere eisen**

Het bevoegd gezag kan nadere eisen stellen ten aanzien van de situering en afmetingen van bouwwerken en de inrichting van gronden, indien uit archeologisch onderzoek blijkt dat ter plaatse behoudens- en beschermenswaardige archeologische waarden of resten aanwezig zijn en in de grond behouden moeten worden.

## **8.4 Omgevingsvergunning voor het uitvoeren van een werk, geen bouwwerk zijnde, of van werkzaamheden**

### *8.4.1 Vergunningsplichtige werken en werkzaamheden*

Het is verboden zonder of in afwijking van een omgevingsvergunning op de in artikel 8.1 bedoelde gronden de volgende werken, geen bouwwerken zijnde, of werkzaamheden uit te voeren of te laten uitvoeren:

- a. het ontgronden, vergraven, afgraven, egaliseren, diepploegen, woelen en mengen en ophogen van gronden;
- b. het aanleggen, verbreden en verharderen van wegen, paden, banen, parkeervoorzieningen en andere oppervlakteverhardingen;
- c. het aanleggen, verdiepen, verbreden, en dempen van sloten, watergangen en overige waterpartijen en het aanbrengen van drainage;
- d. het aanleggen van ondergrondse transport-, energie- en/of communicatieleidingen en daarmee verband houdende constructies, installaties en apparatuur;
- e. het aanbrengen of verwijderen van diepwortelende beplanting, het bebossen en aanplanten van gronden en het rooien en/of kappen van bos of andere houtgewassen waarbij de stobben worden verwijderd;
- f. het scheuren van grasland;
- g. overige werkzaamheden, waaronder sloopwerkzaamheden, waarbij de grond wordt geroerd.

### *8.4.2 Uitzonderingen vergunningplicht*

Geen omgevingsvergunning als bedoeld in artikel 8.4.1 is nodig voor:

- a. werken, geen bouwwerken zijnde, of werkzaamheden met een oppervlakte kleiner dan 30 m<sup>2</sup> of waarvoor de gronden niet dieper dan 30 cm worden geroerd;
- b. werken, geen bouwwerken zijnde, of werkzaamheden die het normale onderhoud, gebruik en/of beheer betreffen;
- c. ondergeschikt bodemingrepen, waaronder wordt verstaan:
  1. het uitvoeren van grondboringen van enigerlei aard (booronderzoek, sonderingen);
  2. het plaatsen van peilbuizen;
  3. het plaatsen van objecten zoals lichtmasten, wegwijzers, verkeersborden en ander straatmeubilair;
  4. naar de aard daarmee vergelijkbare bodemverstoringen van ondergeschikt belang;
- d. werken, geen bouwwerken zijnde, en werkzaamheden die reeds in uitvoering zijn op het tijdstip van het van kracht worden van dit plan of uitgevoerd kunnen worden op grond van een voor dat tijdstip aangevraagde of verleende vergunning.

### *8.4.3 Voorwaarden aan omgevingsvergunning*

- a. voor het uitvoeren of uit laten voeren van werken, geen bouwwerken zijnde, of werkzaamheden moet alvorens een omgevingsvergunning wordt verleend, door de aanvrager een rapport worden overgelegd waarin de archeologische waarden van de gronden die blijkens de aanvraag zullen of kunnen worden verstoord in voldoende mate zijn vastgesteld.
- b. indien uit het in artikel 8.4.3 onder a. genoemd rapport of uit de in artikel 8.4.3 onder c. bedoelde informatie blijkt dat de archeologische waarden van de gronden door het verlenen van een omgevingsvergunning zullen of kunnen komen verstoord, kunnen één of meerdere van de volgende voorwaarden worden verbonden aan de omgevingsvergunning:
  1. de verplichting tot het treffen van technische maatregelen, waardoor de archeologische waarden in de bodem kunnen worden behouden;
  2. de verplichting tot het doen van opgravingen;
  3. de verplichting de werken of werkzaamheden die leiden tot de bodemverstoring, te laten begeleiden door een deskundige op het terrein van de archeologische monumentenzorg die voldoet aan de bij de omgevingsvergunning te stellen kwalificaties.
- c. het bevoegd gezag is bevoegd af te wijken van het bepaalde in artikel 8.4.3 onder a. en derhalve geen archeologisch rapport verplicht te stellen indien:
  1. de archeologische waarden van de gronden in andere beschikbare informatie afdoende is

vastgesteld of;

2. op basis van archeologisch onderzoek voldoende is aangetoond dat in de betrokken gronden geen archeologisch waarden (meer) aanwezig zijn.

#### *8.4.4 Advies archeoloog*

Alvorens het bevoegd gezag beslist over een vergunning als bedoeld in artikel 8.4.1 winnen zij advies in bij een archeologische deskundige omtrent de vraag of door het verlenen van de vergunning geen afbreuk wordt of kan worden gedaan aan de archeologische waarden, en zo ja of de voorwaarden zoals opgenomen in artikel 8.4.3 onder b. dienen te worden verbonden aan de omgevingsvergunning.



## **Artikel 9 Waarde - Archeologische verwachting hoog PM1**

### **9.1 Bestemmingsomschrijving**

De voor 'Waarde - Archeologische verwachting hoog PM1' aangewezen gronden zijn, behalve voor de daar voorkomende bestemming(en), mede bestemd voor de bescherming, het behoud en het veiligstellen van de archeologische waarden van deze gronden.

### **9.2 Bouwregels**

#### *9.2.1 Omgevingsvergunning voor het bouwen*

- a. voor bouwwerkzaamheden met een oppervlakte groter dan of gelijk aan 250 m<sup>2</sup> en waarvoor (grond)werkzaamheden dieper dan 30 cm noodzakelijk zijn, moet alvorens een omgevingsvergunning wordt verleend, door de aanvrager een rapport worden overgelegd waarin de archeologische waarden van de gronden die blijkens de aanvraag zullen of kunnen worden verstoord in voldoende mate zijn vastgesteld.
- b. indien uit het in artikel 9.2.1 onder a. genoemd rapport of uit de in artikel 9.2.1 onder c. bedoelde informatie blijkt dat de archeologische waarden van de gronden door het verlenen van een omgevingsvergunning zullen of kunnen worden verstoord, kunnen één of meerdere van de volgende voorwaarden worden verbonden aan de omgevingsvergunning:
  1. de verplichting tot het treffen van technische maatregelen, waardoor de archeologische waarden in de bodem kunnen worden behouden;
  2. de verplichting tot het doen van opgravingen;
  3. de verplichting de werken of werkzaamheden die leiden tot de bodemverstoring, te laten begeleiden door een deskundige op het terrein van de archeologische monumentenzorg die voldoet aan de bij de omgevingsvergunning te stellen kwalificaties.
- a. het bevoegd gezag is bevoegd af te wijken van het bepaalde in artikel 9.2.1 onder a. en derhalve geen archeologisch rapport verplicht te stellen indien:
  1. de archeologische waarden van de gronden in andere beschikbare informatie afdoende is vastgesteld of;
  2. op basis van archeologisch onderzoek voldoende is aangetoond dat in de betrokken gronden geen archeologische waarden (meer) aanwezig zijn of; de bodemverstoring uitsluitend wordt veroorzaakt door het aanbrengen van (hei)palen en de verstoring hierdoor beperkt blijft tot minder dan 1% van de oppervlakte van het te bebouwen gebied.

#### *9.2.2 Advies archeoloog*

Alvorens het bevoegd gezag beslist over een vergunning als bedoeld in artikel 9.2.1 onder a. winnen zij advies in bij een archeologische deskundige omtrent de vraag of door het verlenen van de vergunning geen afbreuk wordt of kan worden gedaan aan de archeologische waarden, en zo ja of de voorwaarden zoals opgenomen in artikel 9.2.1 onder b. dienen te worden verbonden aan de omgevingsvergunning.

### **9.3 Nadere eisen**

Het bevoegd gezag kan nadere eisen stellen ten aanzien van de situering en afmetingen van bouwwerken en de inrichting van gronden, indien uit archeologisch onderzoek blijkt dat ter plaatse behoudens- en beschermenswaardige archeologische waarden of resten aanwezig zijn en in de grond behouden moeten worden.

## **9.4 Omgevingsvergunning voor het uitvoeren van een werk, geen bouwwerk zijnde, of van werkzaamheden**

### *9.4.1 Vergunningplichtige werken en werkzaamheden*

Het is verboden zonder of in afwijking van een omgevingsvergunning op de in artikel 9.1 bedoelde gronden de volgende werken, geen bouwwerken zijnde, of werkzaamheden uit te voeren of te laten uitvoeren:

- a. het ontgronden, vergraven, afgraven, egaliseren, diepploegen, woelen en mengen en ophogen van gronden;
- b. het aanleggen, verbreden en verharderen van wegen, paden, banen, parkeervoorzieningen en andere oppervlakteverhardingen;
- c. het aanleggen, verdiepen, verbreden en dempen van sloten, watergangen en overige waterpartijen en het aanbrengen van drainage;
- d. het aanleggen van ondergrondse transport-, energie- en/of communicatieleidingen en daarmee verband houdende constructies, installaties en apparatuur;
- e. het aanbrengen of verwijderen van diepwortelende beplanting, het bebossen en aanplanten van gronden en het rooien en/of kappen van bos of andere houtgewassen waarbij de stobben worden verwijderd;
- f. het scheuren van grasland;
- g. overige werkzaamheden, waaronder sloopwerkzaamheden, waarbij de grond wordt geroerd.

### *9.4.2 Uitzonderingen vergunningplicht*

Geen omgevingsvergunning als bedoeld in artikel 9.4.1 is nodig voor:

- a. werken, geen bouwwerken zijnde, of werkzaamheden met een oppervlakte kleiner dan 250 m<sup>2</sup> of waarvoor de gronden niet dieper dan 30 cm worden geroerd;
- b. agrarische werkzaamheden, zoals scheuren, ploegen, draineren, egaliseren, tot een diepte van 50 cm, ter plaatse van de bestemmingen Agrarisch met waarden - Kleinschaligheid en reliëf, Agrarisch met waarden - Openheid en Agrarisch met waarden - Openheid en verkavelingspatroon;
- c. werken, geen bouwwerken zijnde, of werkzaamheden die het normale onderhoud, gebruik en/of beheer betreffen;
- d. ongeschikte bodemingrepen, waaronder wordt verstaan:
  1. het uitvoeren van grondboringen van enigerlei aard (booronderzoek, sonderingen);
  2. het plaatsen van peilbuizen;
  3. het plaatsen van objecten zoals lichtmasten, wegwijzers, verkeersborden en ander straatmeubilair;
  4. naar de aard daarmee vergelijkbare bodemverstoringen van ongeschikt belang ;
- e. de aanleg van kabels, rioleringen en/of leidingen waarbij geheel binnen de breedte én diepte van al bestaande leidingsleuven of vergraven wegcunetten wordt gewerkt;
- f. de aanleg van kabels en/of leidingen mits de sleufdiepte beperkt blijft tot maximaal 60 cm en de sleufbreedte tot maximaal 50 cm;
- g. werken, geen bouwwerken zijnde, en werkzaamheden die reeds in uitvoering zijn op het tijdstip van het van kracht worden van dit plan of uitgevoerd kunnen worden op grond van een voor dat tijdstip aangevraagde of verleende vergunning.

### *9.4.3 Voorwaarden aan omgevingsvergunning*

- a. voor het uitvoeren of uit laten voeren van werken, geen bouwwerken zijnde, of werkzaamheden moet alvorens een omgevingsvergunning wordt verleend, door de aanvrager een rapport worden overgelegd waarin de archeologische waarden van de gronden die blijkens de aanvraag zullen of kunnen worden verstoord in voldoende mate zijn vastgesteld.
- b. indien uit het in artikel 9.4.3 onder a. genoemde rapport of uit de in artikel 9.4.3 onder c. bedoelde informatie blijkt dat de archeologische waarden van de gronden door het verlenen van een omgevingsvergunning zullen of kunnen worden verstoord, kunnen één of meerdere van de volgende voorwaarden worden verbonden aan de omgevingsvergunning:
  1. de verplichting tot het treffen van technische maatregelen, waardoor de archeologische waarden in de bodem kunnen worden behouden;

2. de verplichting tot het doen van opgravingen;
3. de verplichting de werken of werkzaamheden die leiden tot de bodemverstoring, te laten begeleiden door een deskundige op het terrein van de archeologische monumentenzorg die voldoet aan de bij de omgevingsvergunning te stellen kwalificaties.
- c. het bevoegd gezag is bevoegd af te wijken van het bepaalde in artikel 9.4.3 onder a. en derhalve geen archeologisch rapport verplicht te stellen indien:
  1. de archeologische waarden van de gronden in andere beschikbare informatie afdoende is vastgesteld of;
  2. op basis van archeologisch onderzoek voldoende is aangetoond dat in de betrokken gronden geen archeologische waarden (meer) aanwezig zijn.

#### 9.4.4 *Advies archeoloog*

Alvorens het bevoegd gezag beslist over een vergunning als bedoeld in artikel 9.4.1 winnen zij advies in bij een archeologische deskundige omtrent de vraag of door het verlenen van de vergunning geen afbreuk wordt of kan worden gedaan aan de archeologische waarden, en zo ja of de voorwaarden zoals opgenomen in artikel 9.4.3 onder b. dienen te worden verbonden aan de omgevingsvergunning.

## **Artikel 10 Waarde - Archeologische verwachting middelmatig LMNT**

### **10.1 Bestemmingsomschrijving**

De voor 'Waarde - Archeologische verwachting middelmatig LMNT' aangewezen gronden zijn, behalve voor de daar voorkomende bestemming(en), mede bestemd voor de bescherming, het behoud en het veiligstellen van de archeologische waarden van deze gronden.

### **10.2 Bouwregels**

#### *10.2.1 Omgevingsvergunning voor het bouwen*

- a. voor bouwwerkzaamheden met een oppervlakte groter dan of gelijk aan 100 m<sup>2</sup> en waarvoor (grond)werkzaamheden dieper dan 30 cm noodzakelijk zijn, moet alvorens een omgevingsvergunning wordt verleend, door de aanvrager een rapport worden overgelegd waarin de archeologische waarden van de gronden die blijkens de aanvraag zullen of kunnen worden verstoord in voldoende mate zijn vastgesteld.
- b. indien uit het in artikel 10.2.1 onder a. genoemde rapport of uit de in artikel 10.2.1 onder c. bedoelde informatie blijkt dat de archeologische waarden van de gronden door het verlenen van een omgevingsvergunning zullen of kunnen worden verstoord, kunnen één of meerdere van de volgende voorwaarden worden verbonden aan de omgevingsvergunning:
  1. de verplichting tot het treffen van technische maatregelen, waardoor de archeologische waarden in de bodem kunnen worden behouden;
  2. de verplichting tot het doen van opgravingen;
  3. de verplichting de werken of werkzaamheden die leiden tot de bodemverstoring, te laten begeleiden door een deskundige op het terrein van de archeologische monumentenzorg die voldoet aan de bij de omgevingsvergunning te stellen kwalificaties.
- c. het bevoegd gezag is bevoegd af te wijken van het bepaalde in artikel 10.2.1 onder a. en derhalve geen archeologisch rapport verplicht te stellen indien:
  1. de archeologische waarden van de gronden in andere beschikbare informatie afdoende is vastgesteld of;
  2. op basis van archeologisch onderzoek voldoende is aangetoond dat in de betrokken gronden geen archeologische waarden (meer) aanwezig zijn of;
  3. de bodemverstoring uitsluitend wordt veroorzaakt door het aanbrengen van (hei)palen en de verstoring hierdoor beperkt blijft tot minder dan 1% van de oppervlakte van het te bebouwen gebied.

#### *10.2.2 Advies archeoloog*

Alvorens het bevoegd gezag beslist over een vergunning als bedoeld in artikel 10.2.1 onder a. winnen zij advies in bij een archeologische deskundige omtrent de vraag of door het verlenen van de vergunning geen afbreuk wordt of kan worden gedaan aan de archeologische waarden, en zo ja of de voorwaarden zoals opgenomen in artikel 10.2.1 onder b. dienen te worden verbonden aan de omgevingsvergunning.

### **10.3 Nadere eisen**

Het bevoegd gezag kan nadere eisen stellen ten aanzien van de situering en afmetingen van bouwwerken en de inrichting van gronden, indien uit archeologisch onderzoek blijkt dat ter plaatse behoudens- en beschermenswaardige archeologische waarden of resten aanwezig zijn en in de grond behouden moeten worden.

## **10.4 Omgevingsvergunning voor het uitvoeren van een werk, geen bouwwerk zijnde, of van werkzaamheden**

### *10.4.1 Vergunningplichtige werken en werkzaamheden*

Het is verboden zonder of in afwijking van een omgevingsvergunning op de in artikel 10.1 bedoelde gronden de volgende werken, geen bouwwerken zijnde, of werkzaamheden uit te voeren of te laten uitvoeren:

- a. het ontgronden, vergraven, afgraven, egaliseren, diepploegen, woelen en mengen en ophogen van gronden;
- b. het aanleggen, verbreden en verharderen van wegen, paden, banen, parkeervoorzieningen en andere oppervlakteverhardingen;
- c. het aanleggen, verdiepen, verbreden en dempen van sloten, watergangen en overige waterpartijen en het aanbrengen van drainage;
- d. het aanleggen van ondergrondse transport-, energie- en/of communicatieleidingen en daarmee verband houdende constructies, installaties en apparatuur;
- e. het aanbrengen of verwijderen van diepwortelende beplanting, het bebossen en aanplanten van gronden en het rooien en/of kappen van bos of andere houtgewassen waarbij de stobben worden verwijderd;
- f. het scheuren van grasland;
- g. overige werkzaamheden, waaronder sloopwerkzaamheden, waarbij de grond wordt geroerd.

### *10.4.2 Uitzonderingen vergunningplicht*

Geen omgevingsvergunning als bedoeld in artikel 10.2.1 is nodig voor:

- a. werken, geen bouwwerken zijnde, of werkzaamheden met een oppervlakte kleiner dan 100 m<sup>2</sup> of waarvoor de gronden niet dieper dan 30 cm worden geroerd;
- b. agrarische werkzaamheden, zoals scheuren, ploegen, draineren, egaliseren, tot een diepte van 50 cm, ter plaatse van de bestemmingen Agrarisch met waarden - Kleinschaligheid en reliëf, Agrarisch met waarden - Openheid en Agrarisch met waarden - Openheid en verkavelingspatroon;
- c. werken, geen bouwwerken zijnde, of werkzaamheden die het normale onderhoud, gebruik en/of beheer betreffen;
- d. ongeschikte bodemingrepen, waaronder wordt verstaan:
  1. het uitvoeren van grondboringen van enigerlei aard (booronderzoek, sonderingen);
  2. het plaatsen van peilbuizen;
  3. het plaatsen van objecten zoals lichtmasten, wegwijzers, verkeersborden en ander straatmeubilair;
  4. naar de aard daarmee vergelijkbare bodemverstoringen van ongeschikt belang;
- e. de aanleg van kabels, rioleringen en/of leidingen waarbij geheel binnen de breedte én diepte van al bestaande leidingsleuven of vergraven wegcunetten wordt gewerkt;
- f. de aanleg van kabels en/of leidingen mits de sleufdiepte beperkt blijft tot maximaal 60 cm en de sleufbreedte tot maximaal 50 cm;
- g. werken, geen bouwwerken zijnde, en werkzaamheden die reeds in uitvoering zijn op het tijdstip van het van kracht worden van dit plan of uitgevoerd kunnen worden op grond van een voor dat tijdstip aangevraagde of verleende vergunning.

### *10.4.3 Voorwaarden aan omgevingsvergunning*

- a. voor het uitvoeren of uit laten voeren van werken, geen bouwwerken zijnde, of werkzaamheden moet alvorens een omgevingsvergunning wordt verleend, door de aanvrager een rapport worden overgelegd waarin de archeologische waarden van de gronden die blijkens de aanvraag zullen of kunnen worden verstoord in voldoende mate zijn vastgesteld.
- b. indien uit het in artikel 10.4.3 onder a. genoemde rapport of uit de in artikel 10.4.3 onder c. bedoelde informatie blijkt dat de archeologische waarden van de gronden door het verlenen van een omgevingsvergunning zullen of kunnen worden verstoord, kunnen één of meerdere van de volgende

voorwaarden worden verbonden aan de omgevingsvergunning:

1. de verplichting tot het treffen van technische maatregelen, waardoor de archeologische waarden in de bodem kunnen worden behouden;
2. de verplichting tot het doen van opgravingen;
3. de verplichting de werken of werkzaamheden die leiden tot de bodemverstoring, te laten begeleiden door een deskundige op het terrein van de archeologische monumentenzorg die voldoet aan de bij de omgevingsvergunning te stellen kwalificaties.
- c. het bevoegd gezag is bevoegd af te wijken van het bepaalde in artikel 10.4.3 onder a. en derhalve geen archeologisch rapport verplicht te stellen indien:
  1. de archeologische waarden van de gronden in andere beschikbare informatie afdoende is vastgesteld of;
  2. op basis van archeologisch onderzoek voldoende is aangetoond dat in de betrokken gronden geen archeologische waarden (meer) aanwezig zijn.

#### *10.4.4 Advies archeoloog*

Alvorens het bevoegd gezag beslist over een vergunning als bedoeld in artikel 10.4.1 winnen zij advies in bij een archeologische deskundige omtrent de vraag of door het verlenen van de vergunning geen afbreuk wordt of kan worden gedaan aan de archeologische waarden, en zo ja of de voorwaarden zoals opgenomen in artikel 10.4.3 onder b. dienen te worden verbonden aan de omgevingsvergunning.

## **Artikel 11 Waarde - Archeologische verwachting middelmatig PM**

### **11.1 Bestemmingsomschrijving**

De voor 'Waarde - Archeologische verwachting middelmatig PM' aangewezen gronden zijn, behalve voor de daar voorkomende bestemming(en), mede bestemd voor de bescherming, het behoud en het veiligstellen van de archeologische waarden van deze gronden.

### **11.2 Bouwregels**

#### *11.2.1 Omgevingsvergunning voor het bouwen*

- a. voor bouwwerkzaamheden met een oppervlakte groter dan of gelijk aan 500 m<sup>2</sup> en waarvoor (grond)werkzaamheden dieper dan 30 cm noodzakelijk zijn, moet alvorens een omgevingsvergunning wordt verleend, door de aanvrager een rapport worden overgelegd waarin de archeologische waarden van de gronden die blijkens de aanvraag zullen of kunnen worden verstoord in voldoende mate zijn vastgesteld.
- b. indien uit het in artikel 11.2.1 onder a. genoemde rapport of uit de in artikel 11.2.1 onder c. bedoelde informatie blijkt dat de archeologische waarden van de gronden door het verlenen van een omgevingsvergunning zullen of kunnen worden verstoord, kunnen één of meerdere van de volgende voorwaarden worden verbonden aan de omgevingsvergunning:
  1. de verplichting tot het treffen van technische maatregelen, waardoor de archeologische waarden in de bodem kunnen worden behouden;
  2. de verplichting tot het doen van opgravingen;
  3. de verplichting de werken of werkzaamheden die leiden tot de bodemverstoring, te laten begeleiden door een deskundige op het terrein van de archeologische monumentenzorg die voldoet aan de bij de omgevingsvergunning te stellen kwalificaties.
- c. het bevoegd gezag is bevoegd af te wijken van het bepaalde in artikel 11.2.1 onder a. en derhalve geen archeologisch rapport verplicht te stellen indien:
  1. de archeologische waarden van de gronden in andere beschikbare informatie afdoende is vastgesteld of;
  2. op basis van archeologisch onderzoek voldoende is aangetoond dat in de betrokken gronden geen archeologische waarden (meer) aanwezig zijn of;
  3. de bodemverstoring uitsluitend wordt veroorzaakt door het aanbrengen van (hei)palen en de verstoring hierdoor beperkt blijft tot minder dan 1% van de oppervlakte van het te bebouwen gebied.

#### *11.2.2 advies archeoloog*

Alvorens het bevoegd gezag beslist over een vergunning als bedoeld in artikel 11.2.1 onder a. winnen zij advies in bij een archeologische deskundige omtrent de vraag of door het verlenen van de vergunning geen afbreuk wordt of kan worden gedaan aan de archeologische waarden, en zo ja of de voorwaarden zoals opgenomen in artikel 11.2.1 onder b. dienen te worden verbonden aan de omgevingsvergunning.

### **11.3 Nadere eisen**

Het bevoegd gezag kan nadere eisen stellen ten aanzien van de situering en afmetingen van bouwwerken en de inrichting van gronden, indien uit archeologisch onderzoek blijkt dat ter plaatse behoudens- en beschermenswaardige archeologische waarden of resten aanwezig zijn en in de grond behouden moeten worden.

## **11.4 Omgevingsvergunning voor het uitvoeren van een werk geen bouwwerk zijnde, of van werkzaamheden**

### *11.4.1 Vergunningplichtige werken en werkzaamheden*

Het is verboden zonder of in afwijking van een omgevingsvergunning op de in artikel 11.1 bedoelde gronden de volgende werken, geen bouwwerken zijnde, of werkzaamheden uit te voeren of te laten uitvoeren:

- a. het ontgronden, vergraven, afgraven, egaliseren, diepploegen, woelen en mengen en ophogen van gronden;
- b. het aanleggen, verbreden en verharderen van wegen, paden, banen, parkeervoorzieningen en andere oppervlakteverhardingen;
- c. het aanleggen, verdiepen, verbreden en dempen van sloten, watergangen en overige waterpartijen en het aanbrengen van drainage;
- d. het aanleggen van ondergrondse transport-, energie- en/of communicatieleidingen en daarmee verband houdende constructies, installaties en apparatuur;
- e. het aanbrengen of verwijderen van diepwortelende beplanting, het bebossen en aanplanten van gronden en het rooien en/of kappen van bos of andere houtgewassen waarbij de stobben worden verwijderd;
- f. het scheuren van grasland;
- g. overige werkzaamheden, waaronder sloopwerkzaamheden, waarbij de grond wordt geroerd.

### *11.4.2 Uitzonderingen vergunningplicht*

Geen omgevingsvergunning als bedoeld in artikel 11.4.1 is nodig voor:

- a. werken, geen bouwwerken zijnde, of werkzaamheden met een oppervlakte kleiner dan 500 m<sup>2</sup> of waarvoor de gronden niet dieper dan 30 cm worden geroerd;
- b. agrarische werkzaamheden, zoals scheuren, ploegen, draineren, egaliseren, tot een diepte van 50 cm, ter plaatse van de bestemmingen Agrarisch met waarden - Kleinschaligheid en reliëf, Agrarisch met waarden - Openheid en Agrarisch met waarden - Openheid en verkavelingspatroon;
- c. werken, geen bouwwerken zijnde, of werkzaamheden die het normale onderhoud, gebruik en/of beheer betreffen;
- d. ongeschikte bodemingrepen, waaronder wordt verstaan:
  1. het uitvoeren van grondboringen van enigerlei aard (booronderzoek, sonderingen);
  2. het plaatsen van peilbuizen;
  3. het plaatsen van objecten zoals lichtmasten, wegwijzers, verkeersborden en ander straatmeubilair;
  4. naar de aard daarmee vergelijkbare bodemverstoringen van ongeschikt belang;
- e. de aanleg van kabels, rioleringen en/of leidingen waarbij geheel binnen de breedte én diepte van al bestaande leidingsleuven of vergraven wegcunetten wordt gewerkt;
- f. de aanleg van kabels en/of leidingen mits de sleufdiepte beperkt blijft tot maximaal 60 cm en de sleufbreedte tot maximaal 50 cm;
- g. werken, geen bouwwerken zijnde, en werkzaamheden die reeds in uitvoering zijn op het tijdstip van het van kracht worden van dit plan of uitgevoerd kunnen worden op grond van een voor dat tijdstip aangevraagde of verleende vergunning.

### *11.4.3 Voorwaarden aan omgevingsvergunning*

- a. voor het uitvoeren of uit laten voeren van werken, geen bouwwerken zijnde, of werkzaamheden moet alvorens een omgevingsvergunning wordt verleend, door de aanvrager een rapport worden overgelegd waarin de archeologische waarden van de gronden die blijkens de aanvraag zullen of kunnen worden verstoord in voldoende mate zijn vastgesteld.
- b. indien uit het in artikel 11.4.3 onder a. genoemde rapport of uit de in artikel 11.4.3 onder c. bedoelde informatie blijkt dat de archeologische waarden van de gronden door het verlenen van een omgevingsvergunning zullen of kunnen worden verstoord, kunnen één of meerdere van de volgende



voorwaarden worden verbonden aan de omgevingsvergunning:

1. de verplichting tot het treffen van technische maatregelen, waardoor de archeologische waarden in de bodem kunnen worden behouden;
2. de verplichting tot het doen van opgravingen;
3. de verplichting de werken of werkzaamheden die leiden tot de bodemverstoring, te laten begeleiden door een deskundige op het terrein van de archeologische monumentenzorg die voldoet aan de bij de omgevingsvergunning te stellen kwalificaties.
- c. het bevoegd gezag is bevoegd af te wijken van het bepaalde in artikel 11.4.3 onder a. en derhalve geen archeologisch rapport verplicht te stellen indien:
  1. de archeologische waarden van de gronden in andere beschikbare informatie afdoende is vastgesteld of;
  2. op basis van archeologisch onderzoek voldoende is aangetoond dat in de betrokken gronden geen archeologische waarden (meer) aanwezig zijn.

#### *11.4.4 Advies archeoloog*

Alvorens het bevoegd gezag beslist over een vergunning als bedoeld in artikel 11.4.1 winnen zij advies in bij een archeologische deskundige omtrent de vraag of door het verlenen van de vergunning geen afbreuk wordt of kan worden gedaan aan de archeologische waarden, en zo ja of de voorwaarden zoals opgenomen in artikel 11.4.3 onder b. dienen te worden verbonden aan de omgevingsvergunning.

## **Artikel 12 Waarde - Archeologische verwachting zeer hoog LMNT1**

### **12.1 bestemmingsomschrijving**

De voor 'Waarde - Archeologische verwachting zeer hoog LMNT1' aangewezen gronden zijn, behalve voor de daar voorkomende bestemming(en), mede bestemd voor de bescherming, het behoud en het veiligstellen van de archeologische waarden van deze gronden.

### **12.2 bouwregels**

#### *12.2.1 omgevingsvergunning voor het bouwen*

- a. voor alle bouwwerkzaamheden, ongeacht de oppervlakte en ongeacht de diepte van de bijbehorende (grond)werkzaamheden, moet alvorens een omgevingsvergunning wordt verleend, door de aanvrager een rapport worden overgelegd waarin de archeologische waarden van de gronden die blijkens de aanvraag zullen of kunnen worden verstoord in voldoende mate zijn vastgesteld.
- b. indien uit het in artikel 12.2.1 onder a genoemde rapport of uit de in artikel 12.2.1 onder c bedoelde informatie blijkt dat de archeologische waarden van de gronden door het verlenen van een omgevingsvergunning zullen of kunnen worden verstoord, kunnen één of meerdere van de volgende voorwaarden worden verbonden aan de omgevingsvergunning:
  1. de verplichting tot het treffen van technische maatregelen, waardoor de archeologische waarden in de bodem kunnen worden behouden;
  2. de verplichting tot het doen van opgravingen;
  3. de verplichting de werken of werkzaamheden die leiden tot de bodemverstoring, te laten begeleiden door een deskundige op het terrein van de archeologische monumentenzorg die voldoet aan de bij de omgevingsvergunning te stellen kwalificaties.
- c. het bevoegd gezag is bevoegd af te wijken van het bepaalde in artikel 12.2.1 onder a en derhalve geen archeologisch rapport verplicht te stellen indien:
  1. de archeologische waarden van de gronden in andere beschikbare informatie afdoende is vastgesteld of;
  2. op basis van archeologisch onderzoek voldoende is aangetoond dat in de betrokken gronden geen archeologische waarden (meer) aanwezig zijn.

#### *12.2.2 advies archeoloog*

Alvorens het bevoegd gezag beslist over een vergunning als bedoeld in artikel 12.2.1 onder a winnen zij advies in bij een archeologische deskundige omtrent de vraag of door het verlenen van de vergunning geen afbreuk wordt of kan worden gedaan aan de archeologische waarden, en zo ja of de voorwaarden zoals opgenomen in artikel 12.2.1 onder b dienen te worden verbonden aan de omgevingsvergunning.

### **12.3 nadere eisen**

Het bevoegd gezag kan nadere eisen stellen ten aanzien van de situering en afmetingen van bouwwerken en de inrichting van gronden, indien uit archeologisch onderzoek blijkt dat ter plaatse behoudens- en beschermenswaardige archeologische waarden of resten aanwezig zijn en in de grond behouden moeten worden.

## **12.4 omgevingsvergunning voor het uitvoeren van een werk, geen bouwwerk zijnde, of van werkzaamheden**

### *12.4.1 vergunningplichtige werken en werkzaamheden*

Het is verboden zonder of in afwijking van een omgevingsvergunning op de in artikel 12.1 bedoelde gronden de volgende werken, geen bouwwerken zijnde, of werkzaamheden uit te voeren of te laten uitvoeren:

- a. het ontgronden, vergraven, afgraven, egaliseren, diepploegen, woelen en mengen en ophogen van gronden;
- b. het aanleggen, verbreden en verharden van wegen, paden, banen, parkeervoorzieningen en andere oppervlakteverhardingen;
- c. het aanleggen, verdiepen, verbreden en dempen van sloten, watergangen en overige waterpartijen en het aanbrengen van drainage;
- d. het aanleggen van ondergrondse transport-, energie- en/of communicatieleidingen en daarmee verband houdende constructies, installaties en apparatuur;
- e. het aanbrengen of verwijderen van diepwortelende beplanting, het bebossen en aanplanten van gronden en het rooien en/of kappen van bos of andere houtgewassen waarbij de stobben worden verwijderd;
- f. het scheuren van grasland;
- g. overige werkzaamheden, waaronder sloopwerkzaamheden, waarbij de grond wordt geroerd.

### *12.4.2 uitzonderingen vergunningplicht*

Geen omgevingsvergunning als bedoeld in artikel 12.4.1 is nodig voor:

- a. werken, geen bouwwerken zijnde, of werkzaamheden die het normale onderhoud, gebruik en/of beheer betreffen;
- b. ondergeschikte bodemingrepen, waaronder wordt verstaan:
  1. het uitvoeren van grondboringen van enigerlei aard (booronderzoek, sonderingen);
  2. het plaatsen van peilbuizen;
  3. het plaatsen van objecten zoals lichtmasten, wegwijzers, verkeersborden en ander straatmeubilair;
  4. naar de aard daarmee vergelijkbare bodemverstoringen van ondergeschikt belang;
- c. werken, geen bouwwerken zijnde, en werkzaamheden die reeds in uitvoering zijn op het tijdstip van het van kracht worden van dit plan of uitgevoerd kunnen worden op grond van een voor dat tijdstip aangevraagde of verleende vergunning.

### *12.4.3 voorwaarden aan omgevingsvergunning*

- a. voor het uitvoeren of uit laten voeren van werken, geen bouwwerken zijnde, of werkzaamheden moet alvorens een omgevingsvergunning wordt verleend, door de aanvrager een rapport worden overgelegd waarin de archeologische waarden van de gronden die blijkens de aanvraag zullen of kunnen worden verstoord in voldoende mate zijn vastgesteld.
- b. indien uit het in artikel 12.4.3 onder a genoemde rapport of uit de in artikel 12.4.3 onder c bedoelde informatie blijkt dat de archeologische waarden van de gronden door het verlenen van een omgevingsvergunning zullen of kunnen worden verstoord, kunnen één of meerdere van de volgende voorwaarden worden verbonden aan de omgevingsvergunning:
  1. de verplichting tot het treffen van technische maatregelen, waardoor de archeologische waarden in de bodem kunnen worden behouden;
  2. de verplichting tot het doen van opgravingen;
  3. de verplichting de werken of werkzaamheden die leiden tot de bodemverstoring, te laten begeleiden door een deskundige op het terrein van de archeologische monumentenzorg die voldoet aan de bij de omgevingsvergunning te stellen kwalificaties.
- c. het bevoegd gezag is bevoegd af te wijken van het bepaalde in artikel 12.4.3 onder a en derhalve geen archeologisch rapport verplicht te stellen indien:

1. de archeologische waarden van de gronden in andere beschikbare informatie afdoende is vastgesteld of;
2. op basis van archeologisch onderzoek voldoende is aangetoond dat in de betrokken gronden geen archeologische waarden (meer) aanwezig zijn.

#### *12.4.4 advies archeoloog*

Alvorens het bevoegd gezag beslist over een vergunning als bedoeld in artikel 12.4.1 winnen zij advies in bij een archeologische deskundige omtrent de vraag of door het verlenen van de vergunning geen afbreuk wordt of kan worden gedaan aan de archeologische waarden, en zo ja of de voorwaarden zoals opgenomen in artikel 12.4.3 onder b dienen te worden verbonden aan de omgevingsvergunning.

## **Artikel 13 Waarde - Archeologische verwachting zeer hoog LMNT2**

### **13.1 Bestemmingsomschrijving**

De voor 'Waarde - Archeologische verwachting zeer hoog LMNT2' aangewezen gronden zijn, behalve voor de daar voorkomende bestemming(en), mede bestemd voor de bescherming, het behoud en het veiligstellen van de archeologische waarden van deze gronden.

### **13.2 Bouwregels**

#### *13.2.1 Omgevingsvergunning voor het bouwen*

- a. voor bouwwerkzaamheden met een oppervlakte groter dan of gelijk aan 30 m<sup>2</sup> en waarvoor (grond)werkzaamheden dieper dan 30 cm noodzakelijk zijn, moet alvorens een omgevingsvergunning wordt verleend, door de aanvrager een rapport worden overgelegd waarin de archeologische waarden van de gronden die blijkens de aanvraag zullen of kunnen worden verstoord in voldoende mate zijn vastgesteld.
- b. indien uit het in artikel 13.2.1 onder a. genoemde rapport of uit de in artikel 13.2.1 onder c. bedoelde informatie blijkt dat de archeologische waarden van de gronden door het verlenen van een omgevingsvergunning zullen of kunnen worden verstoord, kunnen één of meerdere van de volgende voorwaarden worden verbonden aan de omgevingsvergunning:
  1. de verplichting tot het treffen van technische maatregelen, waardoor de archeologische waarden in de bodem kunnen worden behouden;
  2. de verplichting tot het doen van opgravingen;
  3. de verplichting de werken of werkzaamheden die leiden tot de bodemverstoring, te laten begeleiden door een deskundige op het terrein van de archeologische monumentenzorg die voldoet aan de bij de omgevingsvergunning te stellen kwalificaties.
- c. het bevoegd gezag is bevoegd af te wijken van het bepaalde in artikel 13.2.1 onder a. en derhalve geen archeologisch rapport verplicht te stellen indien:
  1. de archeologische waarden van de gronden in andere beschikbare informatie afdoende is vastgesteld of;
  2. op basis van archeologisch onderzoek voldoende is aangetoond dat in de betrokken gronden geen archeologische waarden (meer) aanwezig zijn of;
  3. de bodemverstoring uitsluitend wordt veroorzaakt door het aanbrengen van (hei)palen en de verstoring hierdoor beperkt blijft tot minder dan 1% van de oppervlakte van het te bebouwen gebied.

#### *13.2.2 Advies archeoloog*

Alvorens het bevoegd gezag beslist over een vergunning als bedoeld in artikel 13.2.1 onder a. winnen zij advies in bij een archeologische deskundige omtrent de vraag of door het verlenen van de vergunning geen afbreuk wordt of kan worden gedaan aan de archeologische waarden, en zo ja of de voorwaarden zoals opgenomen in artikel 13.2.1 onder b. dienen te worden verbonden aan de omgevingsvergunning.

### **13.3 Nadere eisen**

Het bevoegd gezag kan nadere eisen stellen ten aanzien van de situering en afmetingen van bouwwerken en de inrichting van gronden, indien uit archeologisch onderzoek blijkt dat ter plaatse behoudens- en beschermenswaardige archeologische waarden of resten aanwezig zijn en in de grond behouden moeten worden.

### **13.4 Omgevingsvergunning voor het uitvoeren van een werk, geen bouwwerk zijnde, of van werkzaamheden**

#### *13.4.1 Vergunningplichtige werken en werkzaamheden*

Het is verboden zonder of in afwijking van een omgevingsvergunning op de in artikel 13.1 bedoelde gronden de volgende werken, geen bouwwerken zijnde, of werkzaamheden uit te voeren of te laten uitvoeren:

- a. het ontgronden, vergraven, afgraven, egaliseren, diepploegen, woelen en mengen en ophogen van gronden;
- b. het aanleggen, verbreden en verharderen van wegen, paden, banen, parkeervoorzieningen en andere oppervlakteverhardingen;
- c. het aanleggen, verdiepen, verbreden en dempen van sloten, watergangen en overige waterpartijen en het aanbrengen van drainage;
- d. het aanleggen van ondergrondse transport-, energie- en/of communicatieleidingen en daarmee verband houdende constructies, installaties en apparatuur;
- e. het aanbrengen of verwijderen van diepwortelende beplanting, het bebossen en aanplanten van gronden en het rooien en/of kappen van bos of andere houtgewassen waarbij de stobben worden verwijderd;
- f. het scheuren van grasland;
- g. overige werkzaamheden, waaronder sloopwerkzaamheden, waarbij de grond wordt geroerd.

#### *13.4.2 Uitzonderingen vergunningplicht*

Geen omgevingsvergunning als bedoeld in artikel 13.4.1 is nodig voor:

- a. werken, geen bouwwerken zijnde, of werkzaamheden met een oppervlakte kleiner dan 30 m<sup>2</sup> of waarvoor de gronden niet dieper dan 30 cm worden geroerd;
- b. agrarische werkzaamheden, zoals scheuren, ploegen, draineren, egaliseren, tot een diepte van 50 cm, ter plaatse van de bestemmingen Agrarisch met waarden - Kleinschaligheid en reliëf, Agrarisch met waarden - Openheid en Agrarisch met waarden - Openheid en verkavelingspatroon;
- c. werken, geen bouwwerken zijnde, of werkzaamheden die het normale onderhoud, gebruik en/of beheer betreffen;
- d. ondergeschikte bodemingrepen, waaronder wordt verstaan:
  1. het uitvoeren van grondboringen van enigerlei aard (booronderzoek, sonderingen);
  2. het plaatsen van peilbuizen;
  3. het plaatsen van objecten zoals lichtmasten, wegwijzers, verkeersborden en ander straatmeubilair;
  4. naar de aard daarmee vergelijkbare bodemverstoringen van ondergeschikt belang;
- e. de aanleg van kabels, rioleringen en/of leidingen waarbij geheel binnen de breedte én diepte van al bestaande leidingsleuven of vergraven wegcunetten wordt gewerkt;
- f. de aanleg van kabels en/of leidingen mits de sleufdiepte beperkt blijft tot maximaal 60 cm en de sleufbreedte tot maximaal 50 cm;
- g. werken, geen bouwwerken zijnde, en werkzaamheden die reeds in uitvoering zijn op het tijdstip van het van kracht worden van dit plan of uitgevoerd kunnen worden op grond van een voor dat tijdstip aangevraagde of verleende vergunning.

#### *13.4.3 Voorwaarden aan omgevingsvergunning*

- a. voor het uitvoeren of uit laten voeren van werken, geen bouwwerken zijnde, of werkzaamheden moet alvorens een omgevingsvergunning wordt verleend, door de aanvrager een rapport worden overgelegd waarin de archeologische waarden van de gronden die blijkens de aanvraag zullen of kunnen worden verstoord in voldoende mate zijn vastgesteld.
- b. indien uit het in artikel 13.4.3 onder a. genoemde rapport of uit de in artikel 13.4.3 onder c. bedoelde informatie blijkt dat de archeologische waarden van de gronden door het verlenen van een omgevingsvergunning zullen of kunnen worden verstoord, kunnen één of meerdere van de volgende voorwaarden worden verbonden aan de omgevingsvergunning:
  1. de verplichting tot het treffen van technische maatregelen, waardoor de archeologische waarden in de bodem kunnen worden behouden;

2. de verplichting tot het doen van opgravingen;
3. de verplichting de werken of werkzaamheden die leiden tot de bodemverstoring, te laten begeleiden door een deskundige op het terrein van de archeologische monumentenzorg die voldoet aan de bij de omgevingsvergunning te stellen kwalificaties.
- c. het bevoegd gezag is bevoegd af te wijken van het bepaalde in artikel 13.4.3 onder a. en derhalve geen archeologisch rapport verplicht te stellen indien:
  1. de archeologische waarden van de gronden in andere beschikbare informatie afdoende is vastgesteld of;
  2. op basis van archeologisch onderzoek voldoende is aangetoond dat in de betrokken gronden geen archeologische waarden (meer) aanwezig zijn.

#### *13.4.4 Advies archeoloog*

Alvorens het bevoegd gezag beslist over een vergunning als bedoeld in artikel 13.4.1 winnen zij advies in bij een archeologische deskundige omtrent de vraag of door het verlenen van de vergunning geen afbreuk wordt of kan worden gedaan aan de archeologische waarden, en zo ja of de voorwaarden zoals opgenomen in artikel 13.4.3 onder b. dienen te worden verbonden aan de omgevingsvergunning.

## **Artikel 14 Waarde - Beschermd stadsgezicht**

### **14.1 Bestemmingsomschrijving**

De voor 'Waarde - Beschermd stadsgezicht' aangewezen gronden zijn, behalve voor de andere daar voorkomende bestemmingen, mede bestemd voor het behoud en de bescherming van de cultuurhistorische waarden van de Vesting Gorinchem.

### **14.2 bouwregels**

#### *14.2.1 kapvorm*

Voor de kapvorm van hoofdgebouwen en garages geldt dat uitsluitend de bestaande kapvorm is toegestaan.

#### *14.2.2 bouwen van gebouwen*

Voor het bouwen van gebouwen als bedoeld in artikel 6 ('Centrum - 1'), artikel 7 ('Centrum - 2'), artikel 8 ('Gemengd - 1'), artikel 9 ('Gemengd - 2'), artikel 12 ('Horeca'), artikel 13 ('Kantoor'), artikel 14 ('Maatschappelijk'), en artikel 22 ('Wonen') zoals opgenomen in het bestemmingsplan Binnenstad e.o. gelden de volgende regels:

- a. de dakhelling mag niet minder dan 30 en niet meer dan 60 graden bedragen;
- b. de dakbedekking van de gebouwen mag uitsluitend bestaan uit gebakken pannen of gehakte leisteen;
- c. de gevels van de gebouwen mogen zowel baksteen als in pleisterwerk worden uitgevoerd.

### **14.3 nadere eisen**

#### *14.3.1 bevoegdheid tot nadere eisen*

Burgemeester en wethouders zijn bevoegd, ter verkrijging van een stedenbouwkundig verantwoorde bebouwing in relatie tot het behoud van het (cultuur)historische karakter van de Vesting Gorinchem, welk karakter is omschreven in de plantoelichting, nadere eisen te stellen aan de situering en aan de afmetingen van gebouwen en bouwwerken geen gebouwen zijnde, voor zover deze vanaf de openbare weg zichtbaar zijn.

#### *14.3.2 onderdelen nadere eisen*

Binnen de gronden als bedoeld in artikel 14.1 zijn burgemeester en wethouders tevens bevoegd nadere eisen te stellen ten aanzien van:

- a. de situering van parkeer- en verkeersvoorzieningen alsmede de aantallen parkeervoorzieningen;
- b. de situering van groenvoorzieningen;
- c. de verhouding tussen pandbreedte en pandhoogte;
- d. de detaillering van voorgevels;
- e. de hoogte van de beganegrondvloer van gebouwen aan stadspleinen en hoofdstraten van de stadskern, waarbij een hoogte van ten minste 3.20 m kan worden geëist.

#### *14.3.3 cultuurhistorisch belang*

Burgemeester en wethouders kunnen nadere eisen als bedoeld in artikel 14.3.2 indien die gewenst of noodzakelijk is in verband met cultuurhistorisch belang.



#### 14.3.4 *geen nadere eisen*

Burgemeester en wethouders stellen geen nadere eisen voor zover dit leidt tot een onevenredige aantasting van bebouwings- en gebruiksmogelijkheden van aangrenzende gronden en bouwwerken.

### **14.4 afwijken van de bouwregels**

Bij omgevingsvergunning kan worden afgeweken van het bepaalde in lid 14.2 mits:

- a. door deze afwijking het (cultuur)historische karakter van de Vesting Gorinchem niet in onevenredige mate wordt geschaad;
- b. schriftelijk advies is gevraagd aan de monumentencommissie

### **14.5 Omgevingsvergunning voor het uitvoeren van een werk, geen bouwwerk zijnde, of van werkzaamheden**

#### 14.5.1 *Verboden werken en werkzaamheden*

Het is verboden zonder of in afwijking van een omgevingsvergunning op de in lid 14.1 bedoelde gronden de navolgende werken, geen bouwwerken zijnde, en/of werkzaamheden uit te voeren of te doen uitvoeren:

- a. het aanleggen of verharderen van wegen of het aanbrengen van andere oppervlakteverhardingen;
- b. het ontgronden, bodem verlagen of afgraven en ophogen;
- c. het aanbrengen van bomen of andere opgaande beplanting c.q. het kappen daarvan;
- d. het wijzigen van het profiel van straten, stegen en pleinen;
- e. het wijzigen van het profiel van sloten, watergangen en vestinggrachten dan wel het graven of dempen hiervan.

#### 14.5.2 *Verbod niet van toepassing*

Het bepaalde in lid 14.5.1 is niet van toepassing:

- a. op normale onderhoudswerkzaamheden gericht op en noodzakelijk voor de instandhouding van het onderhavige plangebied;
- b. op werken, geen bouwwerken zijnde, en/of werkzaamheden die uit een oogpunt van de ruimtelijke ordening van niet ingrijpende betekenis zijn.

#### 14.5.3 *toelaatbaarheid*

Een omgevingsvergunning als bedoeld in lid 14.5.1 kan slechts worden verleend, indien door de werken, geen bouwwerken zijnde, en/of werkzaamheden de cultuurhistorische waarden van deze gronden niet in onevenredige mate worden aangetast, dan wel de mogelijkheden voor het behoud, versterken en/of herstel van die waarden niet worden verkleind.

### **14.6 omgevingsvergunning voor het slopen van een bouwwerk**

#### 14.6.1 *vergunningplicht*

Het is verboden zonder of in afwijking van een omgevingsvergunning op de in lid 14.1 bedoelde gronden bouwwerken geheel of gedeeltelijk af te breken.

#### *14.6.2 uitzonderingen*

Het bepaalde in lid 14.6.1 is niet van toepassing op sloopwerkzaamheden:

- a. van ondergeschikte betekenis, indien door het bevoegd gezag schriftelijk is medegedeeld, dat daarvoor geen omgevingsvergunning is vereist;
- b. die mogen worden uitgevoerd krachtens een reeds verleende omgevingsvergunning;
- c. voortvloeiende uit het normale onderhoud;
- d. ter voldoening van een aanschrijving of een besluit van het bevoegd gezag;
- e. waarvoor ingevolge het bepaalde in artikel 11 van de Monumentenwet 1988 reeds een vergunning is vereist;
- f. waarvoor ingevolge de Monumentenverordening van de gemeente Gorinchem reeds een vergunning is vereist.

#### *14.6.3 toelaatbaarheid*

Een omgevingsvergunning als bedoeld in lid 14.6.1 is slechts toelaatbaar, indien door het afbreken van bouwwerken de cultuurhistorische waarden van deze gronden niet in onevenredige mate worden aangetast, dan wel de mogelijkheden voor het behoud, versterken en/of herstel van die waarden niet worden verkleind.

## Artikel 15 Waarde - Nieuwe Hollandse Waterlinie

### 15.1 Bestemmingsomschrijving

- a. De voor 'Waarde - Nieuwe Hollandse Waterlinie' aangewezen gronden zijn, behalve voor de daar voorkomende bestemming(en), mede bestemd voor de instandhouding, het herstel en de ontwikkeling van het erfgoed van uitzonderlijke universele waarde van de Nieuwe Hollandse Waterlinie. Deze universele waarden zijn benoemd in Bijlage 1 Kernkwaliteiten Nationaal Landschap en Inundatiekom Tielerswaard en bestaan in ieder geval uit de volgende waarden:
1. het unieke, in samenhang met het landschap ontworpen negentiende en twintigste-eeuwse hydrologische en militair verdedigingssysteem, bestaande uit:
    - inundatiegebieden;
    - zone met verdedigingswerken als forten, batterijen, lunetten, betonnen mitrailleurkazematten en groeps- schuilplaatsen in hun samenhang met de omgeving;
    - voormalige schootsvelden (visueel open) en Verboden Kringen (merendeels onbebouwd gebied) rondom de forten;
    - waterwerken als waterlichamen, sluizen, inlaten, duikers en dijken functionerend in samenhang met verdedigingswerken en inundatiegebieden;
    - overige elementen als beschutte wegen, (resten van) loopgraven en tankgrachten;
    - de landschappelijke inpassing en camouflage van de voormalige militaire objecten;
    - de historische vestingstructuur van de vestingsteden Gorinchem en Woudrichem;
  2. grote openheid;
  3. groen en overwegend rustig karakter.
- b. Ten aanzien van de onderlinge relatie tussen de dubbelbestemmingen geldt dat dubbelbestemmingen gericht op de (externe) veiligheid prevaleren boven de dubbelbestemming Waarde - Nieuwe Hollandse Waterlinie.

### 15.2 Bouwregels

Op de in lid 15.1 bedoelde gronden mag worden gebouwd ten dienste van de andere daar voorkomende bestemmingen, met in achtneming van de volgende regels:

- a. ter plaatse van de aanduiding 'overige zone - kernzone' wordt voldaan aan de ontwerp-richtlijnen Nieuwe Hollandse Waterlinie, zoals benoemd in Bijlage 1 Kernkwaliteiten Nationaal Landschap en Inundatiekom Tielerswaard.

### 15.3 Afwijken van de bouwregels

#### 15.3.1 'overige zone - kernzone'

Op de in lid 15.1 bedoelde gronden mag ter plaatse van de aanduiding 'overige zone - kernzone' worden gebouwd ten dienste van de andere daar voorkomende bestemmingen op grond van daarin opgenomen afwijkingsmogelijkheden, met dien verstande dat de opstelling van een beeldkwaliteitsplan verplicht is conform de ontwerp-richtlijnen Nieuwe Hollandse Waterlinie, zoals benoemd in Bijlage 1 Kernkwaliteiten Nationaal Landschap en Inundatiekom Tielerswaard en hierover is geadviseerd door de gemeentelijke commissie.

### 15.3.2 'overige zone - verdichtingsvelden'

Op de in lid 15.1 bedoelde gronden mag ter plaatse van de aanduiding 'overige zone - verdichtingsvelden' worden gebouwd ten dienste van de andere daar voorkomende bestemmingen op grond van daarin opgenomen afwijkingsmogelijkheden, met dien verstande dat de volgende aanvullende voorwaarde in acht moet worden genomen voor zover de gronden zijn gelegen buiten het agrarisch bouwvlak dan wel buiten het bestemmingsvlak van een niet-agrarische bestemming, niet zijnde de bestemming 'Bos', 'Natuur', 'Groen' of 'Water':

- a. er wordt voldaan aan de ontwerprichtlijnen Nieuwe Hollandse Waterlinie, zoals benoemd in Bijlage 1 Kernkwaliteiten Nationaal Landschap en Inundatiekom Tielerswaard, waarover de gemeentelijke commissie adviseert.

## 15.4 Wijzigingsbevoegdheid

### 15.4.1 'overige zone - kernzone'

Op de in lid 15.1 bedoelde gronden mag ter plaatse van de aanduiding 'overige zone - kernzone' worden gebouwd ten dienste van de andere daar voorkomende bestemmingen op grond van daarin opgenomen wijzigingsbevoegdheden, met dien verstande dat de opstelling van een beeldkwaliteitsplan verplicht is conform de ontwerprichtlijnen Nieuwe Hollandse Waterlinie, zoals benoemd in Bijlage 1 Kernkwaliteiten Nationaal Landschap en Inundatiekom Tielerswaard en hierover is geadviseerd door de gemeentelijke commissie.

### 15.4.2 'overige zone - verdichtingsvelden'

Op de in lid 15.1 bedoelde gronden mag ter plaatse van de aanduiding 'overige zone - verdichtingsvelden' worden gebouwd ten dienste van de andere daar voorkomende bestemmingen op grond van daarin opgenomen wijzigingsbevoegdheden, met dien verstande dat de volgende aanvullende voorwaarde in acht moet worden genomen voor zover de gronden zijn gelegen buiten het bouwvlak dan wel buiten het bestemmingsvlak van een niet-agrarische bestemming, niet zijnde de bestemming 'Bos', 'Natuur', 'Groen' of 'Water':

- a. er wordt voldaan aan de ontwerprichtlijnen Nieuwe Hollandse Waterlinie, zoals benoemd in Bijlage 1 Kernkwaliteiten Nationaal Landschap en Inundatiekom Tielerswaard, waarover de gemeentelijke commissie adviseert.

## 15.5 Omgevingsvergunning voor het uitvoeren van werken, geen bouwwerken zijnde, of van werkzaamheden

### 15.5.1 Vergunningplicht

Het is verboden op of in de gronden met de bestemming Waarde - Nieuwe Hollandse Waterlinie' zonder of in afwijking van een vergunning van het bevoegd gezag (omgevingsvergunning voor het uitvoeren van werken, geen bouwwerken zijnde, of van werkzaamheden) de volgende werken, geen bouwwerken zijnde, of werkzaamheden uit te voeren:

Gebiedsaanduidingen/werken en werkzaamheden	a	b	c	d	e	f	g	h
overige zone - kernzone	x	x	x	x	x	x	x	x
overige zone - verdichtingsvelden	x	x	-	-	x	-	x	-

x omgevingsvergunning

- niet omgevingsvergunningplichtig

- a. het ophogen van gronden;
- b. het verlagen van gronden;
- c. het afgraven, verleggen of ophogen van historische polderkadesen/of natuurlijke reliëfranden;
- d. het aanplanten van permanente hoogopgaande beplanting, waaronder mede begrepen boomteelt en/of fruitteelt, met een (gezamenlijke) oppervlakte van meer dan 500 m<sup>2</sup>;
- e. het vellen of rooien van hoogopgaande beplanting, waaronder mede begrepen boomteelt en/of fruitteelt, met een (gezamenlijke) oppervlakte van meer dan 50 m<sup>2</sup>;
- f. het aanleggen, verbreden en verharderen van wegen, paden en parkeergelegenheden, alsmede het aanbrengen van oppervlakteverhardingen groter dan 100 m<sup>2</sup>;
- g. het verleggen of dempen van watergangen en/of waterpartijen;
- h. het aanleggen van bovengrondse transport-, energie- of telecommunicatieleidingen en de daarmee verband houdende constructies, installaties en apparatuur.

#### 15.5.2 Uitzonderingen

Het verbod als bedoeld in sublid 15.5.1 is niet van toepassing op werken of werkzaamheden die:

- a. betrekking hebben op normaal onderhoud en beheer, waaronder mede wordt verstaan het vervangen of herbepplanten van bestaande fruitteelt of bestaande boomteelt in het kader van de agrarische bedrijfsvoering, alsmede het egaliseren van gronden;
- b. binnen een agrarisch bouwvlak of binnen een niet-agrarisch bestemmingsvlak waarin gebouwd mag worden plaatsvinden;
- c. reeds in uitvoering zijn op het tijdstip van inwerkingtreding van het plan;
- d. mogen worden uitgevoerd krachtens een op het tijdstip van inwerkingtreding van het plan reeds verleende vergunning.

#### 15.5.3 Toetsingscriteria

- a. een omgevingsvergunning als bedoeld in sublid 15.5.1 mag alleen worden verleend indien door de uitvoering van de werken, geen bouwwerken zijnde, of werkzaamheden dan wel door de daarvan hetzij direct, hetzij indirect te verwachten gevolgen, geen blijvend onevenredige afbreuk wordt gedaan aan de waarden en/of functies die het plan beoogt te beschermen, tenzij hieraan door het stellen van voorwaarden voldoende tegemoet kan worden gekomen;
- b. voor het aantonen of er geen blijvend onevenredige afbreuk wordt gedaan aan de te beschermen waarden en/of functies wordt, ter plaatse van de aanduiding 'overige zone - kernzone', advies ingewonnen bij de gemeentelijke commissie, die in hun beoordeling de kernkwaliteiten en ontwerprichtlijnen, zoals benoemd in Bijlage 1 Kernkwaliteiten Nationaal Landschap en Inundatiekom Tielerwaard, betrekken.

## **Artikel 16 Waterstaat - Waterkering**

### **16.1 Bestemmingsomschrijving**

De voor 'Waterstaat - Waterkering' aangewezen gronden zijn naast de overige daaraan gegeven bestemmingen primair bestemd voor:

- a. voorzieningen voor de directe en indirecte kering van het water;
- b. aanleg, instandhouding en/of bescherming van de waterkering;
- c. verhardingen;
- d. groenvoorzieningen.

### **16.2 Bouwregels**

#### *16.2.1 Gebouwen*

In afwijking van het bepaalde in de andere daar voorkomende bestemming(en), mogen op of in deze bestemming begrepen gronden geen gebouwen worden gebouwd.

#### *16.2.2 Bouwwerken, geen gebouwen zijnde*

Bouwwerken, geen gebouwen zijnde, noodzakelijk voor het beheer en onderhoud van de waterkering mogen worden opgericht tot een maximale bouwhoogte van 3 m.

### **16.3 Afwijken van de bouwregels**

Het bevoegd gezag kan een omgevingsvergunning verlenen voor het afwijken van het bepaalde in 16.2 om te bouwen ten behoeve van de andere, voor deze gronden geldende bestemming(en), met inachtneming van de volgende regels:

- a. de bij de betrokken bestemming behorende bouwregels worden in acht genomen;
- b. het belang van de waterkering wordt niet onevenredig geschaad en vooraf wordt schriftelijk advies ingewonnen bij de betreffende waterbeheerder.

### **16.4 omgevingsvergunning voor het uitvoeren van een werk, geen bouwwerk zijnde, of van werkzaamheden**

#### *16.4.1 Vergunningplicht*

Het is verboden zonder of in afwijking van een omgevingsvergunning op de in artikel 16.1 bedoelde gronden de volgende werken, geen bouwwerk zijnde, of werkzaamheden uit te voeren:

- a. het ontgronden, vergraven, afgraven, egaliseren, diepploegen, woelen en mengen en ophogen van gronden;
- b. het aanleggen, verbreden en verharderen van wegen, paden, banen, parkeervoorzieningen en andere oppervlakteverhardingen;
- c. het aanleggen, verdiepen, verbreden en dempen van sloten, watergangen en overige waterpartijen;
- d. het aanleggen van ondergrondse of bovengrondse transport-, energie -en/of communicatieleidingen en daarmee verband houdende constructies, installaties en apparatuur;
- e. het aanbrengen of verwijderen van diepwortelende beplantingen, het bebossen en aanplanten van gronden en het rooien en/of kappen van bos of andere houtgewassen.

#### *16.4.2 Advies beheerder waterkering*

Een omgevingsvergunning als bedoeld in artikel 16.4.1 wordt niet eerder verleend dan nadat advies is verkregen van de beheerder van de waterkering.

#### 16.4.3 *Uitzondering*

Geen omgevingsvergunning als bedoeld 16.4.1 is nodig voor:

- a. werken, geen bouwwerken zijnde, en werkzaamheden die het normale onderhoud, gebruik en beheer betreffen;
- b. werken, geen bouwwerken zijnde, en werkzaamheden die op het moment van het van kracht worden van het plan in uitvoering zijn of uitgevoerd kunnen worden op grond van een voor dat tijdstip aangevraagde dan wel verleende vergunning.

## **Artikel 17 Waterstaat - Waterkering vervallen**

### **17.1 Bestemmingsomschrijving**

Voor de voor 'Waterstaat - Waterkering vervallen' aangewezen gronden gelden de voor die gronden geldende bestemmingen en planregels uit:

- a. het bestemmingsplan "Binnenstad e.o." met uitzondering van de regels in artikel 34 (Waterstaat - Waterkering) van de bij het plan behorende planregels;
- b. het bestemmingsplan "Buitengebied" (gemeente Gorinchem), met uitzondering van de regels in artikel 29 (Waterstaat - Waterkering) van de bij dat plan behorende planregels;
- c. het bestemmingsplan "Laag Dalem", met uitzondering van de regels in artikel 24 (Waterstaat - Waterkering) van de bij dat plan behorende planregels;
- d. het bestemmingsplan "Dalem", met uitzondering van de regels in artikel 16 (Waterstaat - Waterkering) van de bij dat plan behorende planregels.



## **Hoofdstuk 3    Algemene regels**

### **Artikel 18    Anti-dubbeltelregel**

Grond die eenmaal in aanmerking is genomen bij het toestaan van een bouwplan waaraan uitvoering is of alsnog kan worden gegeven, blijft bij de beoordeling van latere bouwplannen buiten beschouwing.

## **Artikel 19 Algemene bouwregels**

### **19.1 Maatvoering**

In die gevallen dat de goothoogte, bouwhoogte, oppervlakte, inhoud, horizontale dan wel verticale diepte en/of de afstand tot enige aanduiding van bouwwerken, die in overeenstemming met het bepaalde in de Wet algemene bepalingen omgevingsrecht tot stand zijn gekomen, op het tijdstip van terinzagelegging van het ontwerp van het plan minder dan wel meer bedraagt dan in de bouwregels in hoofdstuk 2 van deze regels is voorgeschreven respectievelijk toegestaan, geldt die goothoogte, bouwhoogte, oppervlakte, inhoud, horizontale dan wel verticale diepte en/of afstand in afwijking daarvan als minimaal respectievelijk maximaal toegestaan.

### **19.2 Bebouwingspercentages**

In die gevallen dat een bebouwingspercentage, dat in overeenstemming met een verleende vergunning tot stand is gekomen, op het tijdstip van terinzagelegging van het ontwerp van het plan meer bedraagt dan in de bouwregels in hoofdstuk 2 van deze regels zijn voorgeschreven, geldt dat bebouwingspercentage in afwijking daarvan als maximaal toegestaan.

## **Artikel 20 Algemene gebruiksregels**

### **20.1 Algemene gebruiksregels**

In die gevallen dat het bestaande gebruik, dat in overeenstemming met een verleende vergunning tot stand is gekomen, op het tijdstip van terinzagelegging van het ontwerp van het plan meer bedraagt dan in de gebruiksregels in hoofdstuk 2 van deze regels is voorgeschreven respectievelijk toegestaan, geldt dat gebruik in afwijking daarvan als maximaal toegestaan.

### **20.2 Strijdig gebruik**

Onder strijdig gebruik wordt in ieder geval verstaan:

- a. gebruik van gronden, gebouwen, bouwwerken en onderkomens ten behoeve van een seksinrichting en/of escortbedrijf, raamprostitutie en straatprostitutie;
- b. het gebruik van bijgebouwen bij een woning als zelfstandige woningen en als afhankelijke woonruimte;
- c. het gebruiken, laten gebruiken of in gebruik geven van gronden en bebouwing als opslag- of bergplaats van gebruikte, afgedankte c.q. aan de oorspronkelijke bestemming onttrokken goederen, voorwerpen of materialen, behoudens voor zover noodzakelijk in verband met het op de bestemming gerichte gebruik van de grond;
- d. het gebruiken, laten gebruiken of in gebruik geven van gronden voor het storten of lozen van vaste of vloeibare afvalstoffen, behoudens voor zover dat noodzakelijk in verband met het op de bestemming gerichte gebruik van de grond;
- e. het gebruiken van gebouwen ten behoeve van de huisvesting van de verzorgers van paarden;
- f. evenementen tenzij uitdrukkelijk toegestaan.

## **Artikel 21 Algemene aanduidingsregels**

### **21.1 vrijwaringszone - dijk 1**

- a. Ter plaatse van de gebiedsaanduiding 'vrijwaringszone - dijk 1' zijn de gronden, naast de voor die gronden aangewezen bestemmingen, tevens aangeduid voor de bescherming, onderhoud en instandhouding van de primaire waterkering;
- b. Ter plaatse van gronden met de gebiedsaanduiding 'vrijwaringszone - dijk 1' mag niet worden gebouwd;
- c. Burgemeester en wethouders kunnen bij omgevingsvergunning afwijken van lid 21.1 onder b, met inachtneming van de volgende regels:
  1. de bij de betrokken bestemming behorende bouwregels worden in acht genomen;
  2. het belang van de waterkering wordt niet onevenredig geschaad en vooraf wordt schriftelijk advies ingewonnen bij de betreffende waterbeheerder.

### **21.2 vrijwaringszone - dijk 2**

Ter plaatse van de gebiedsaanduiding 'vrijwaringszone - dijk 2' zijn de gronden naast de voor die gronden aangewezen bestemmingen, aangeduid als buitenbeschermingszone van de primaire waterkering.

### **21.3 vrijwaringszone - molenbiotoop 400m**

#### *21.3.1 aanduidingsomschrijving*

De gronden ter plaatse van de aanduiding 'vrijwaringszone - molenbiotoop 400m' zijn, behalve voor de daar voorkomende bestemmingen, mede bestemd voor de bescherming van de functie van de molen als werktuig en zijn waarde als landschapsbepalend element.

#### *21.3.2 bouwregels*

In afwijking van het bepaalde bij de andere bestemmingen mag niet hoger worden gebouwd dan:

- a. binnen een afstand van 100 m van de molen: de bouwhoogte die gelijk is aan de hoogte van de onderste punt van de verticaal staande molenwiek;
- b. binnen een afstand van 100 m tot 400 m van de molen: de bouwhoogte 1/50 van de afstand tussen het bouwwerk en de hoogte van de onderste punt van de verticaal staande molenwiek.

#### *21.3.3 afwijken van de bouwregels*

Bij omgevingsvergunning kan worden afgeweken van het bepaalde in artikel 21.3.2 voor het bouwen overeenkomstig het bepaalde in de andere bestemmingen, mits advies is verkregen van de beheerder van de molen.

#### *21.3.4 omgevingsvergunning voor het uitvoeren van een werk, geen bouwwerk zijnde, of van werkzaamheden*

Het is verboden zonder of in afwijking van een omgevingsvergunning op de in artikel 21.3.1 bedoelde gronden de volgende werken, geen bouwwerken zijnde, en werkzaamheden uit te voeren:

- a. het ophogen van gronden hoger dan de hoogte die op grond van het bepaalde in artikel 21.3.2 is toegestaan voor bouwwerken;
- b. het aanleggen van bovengrondse constructies, installaties en apparatuur met een hoogte die hoger is dan op grond van het bepaalde in artikel 21.3.2 is toegestaan voor bouwwerken;
- c. het aanplanten van bomen en/of houtgewas en het aanbrengen van beplanting met een hoogte die hoger is dan op grond van het bepaalde in artikel 21.3.2 is toegestaan voor bouwwerken.

Een omgevingsvergunning als bedoeld in artikel 21.3.4 wordt niet eerder verleend dan nadat advies is verkregen van de beheerder van de molen.

*21.3.5 geen omgevingsvergunning vereist*

Geen omgevingsvergunning als bedoeld in artikel 21.3.4 is nodig voor:

- a. werken, geen bouwwerken zijnde, en werkzaamheden die het normale onderhoud, gebruik en beheer betreffen;
- b. werken, geen bouwwerken zijnde, en werkzaamheden die op het moment van het van kracht worden van het plan in uitvoering zijn of uitgevoerd kunnen worden op grond van een voor dat tijdstip aangevraagde dan wel verleende vergunning.

## Artikel 22 Algemene afwijkingsregels

### 22.1 Algemene afwijkingen

Het bevoegd gezag kan een omgevingsvergunning verlenen voor het afwijken:

- a. van de in deze regels gegeven maten, afmetingen en percentages, met uitzondering van de inhoud van een (bedrijfs)woning, tot niet meer dan 10% van die maten, afmetingen en percentages.
- b. van deze regels en toestaan dat de afstand van gebouwen tot de as van de weg niet minder mag bedragen dan 10 m, met dien verstande dat:
  1. de afwijking stedenbouwkundig en landschappelijk aanvaardbaar is;
  2. er geen onevenredige hinder ontstaat voor omliggende functies.
- c. van deze regels en toestaan dat de afstand van gebouwen tot de perceelsgrens met derden niet minder mag bedragen dan 2 m, met dien verstande dat:
  1. de afwijking stedenbouwkundig en landschappelijk aanvaardbaar is;
  2. er geen onevenredige hinder ontstaat voor omliggende functies.
- d. van deze regels en toestaan dat het beloop of het profiel van wegen of de aansluiting van wegen onderling in geringe mate wordt aangepast, indien de verkeersveiligheid en/of –intensiteit daartoe aanleiding geeft.
- e. van deze regels en toestaan dat het bouwvlak in geringe mate wordt overschreden, indien een meetverschil daartoe aanleiding geeft.
- f. van deze regels ten behoeve van de overschrijding van de voorgevellijn of voorgevelrooilijn voor de bouw van een luifel aan de voorgevel van een hoofdgebouw, geen woning zijnde, met dien verstande dat:
  1. de overschrijding van de voorgevellijn of voorgevelrooilijn niet meer mag bedragen dan 2 m;
  2. de bouwhoogte van de luifel niet meer mag bedragen dan de eerste bouwlaag van het hoofdgebouw;
  3. er geen bezwaren bestaan vanuit het oogpunt van verkeersveiligheid.
- g. van deze regels en toestaan dat openbare nutsgebouwtjes, wachthuisjes ten behoeve van het openbaar vervoer, telefooncellen, gebouwtjes ten behoeve van de bediening van kunstwerken, toiletgebouwtjes, en naar aard daarmee gelijk te stellen gebouwtjes worden gebouwd, met dien verstande dat:
  1. de inhoud per gebouwtje niet meer dan 50 m<sup>3</sup> mag bedragen;
  2. de bouwhoogte niet meer dan 3,5 m mag bedragen;
- h. van deze regels ten aanzien van de maximaal toegestane bouwhoogte van bouwwerken, geen gebouwen zijnde, en toestaan dat de bouwhoogte van bouwwerken, geen gebouwen zijnde, wordt vergroot:
  1. ten behoeve van kunstwerken, geen gebouwen zijnde, tot niet meer dan 40 m;
  2. ten behoeve van waarschuwings- en/of communicatiemasten tot niet meer dan 50 m;
  3. ten behoeve van overige bouwwerken, geen gebouwen zijnde, tot niet meer dan 10 m;
- i. van deze regels ten aanzien van de maximaal toegestane bouwhoogte van gebouwen ten behoeve van een overschrijding van deze maximaal toegestane bouwhoogte voor plaatselijke verhogingen, zoals schoorstenen, luchtkokers, liftkokers, lichtkappen en technische ruimten, met dien verstande dat:
  1. de maximale oppervlakte van de vergroting niet meer mag bedragen dan 10% van het betreffende platte dakvlak of de horizontale projectie van het schuine dakvlak;
  2. de bouwhoogte niet meer mag bedragen dan 1,25 maal de maximaal toegestane bouwhoogte van het betreffende gebouw.

## **Artikel 23 Algemene wijzigingsregels**

### **23.1 Wijzigen Waarde - Archeologie 1/2/3/4**

Burgemeester en wethouders zijn bevoegd het bestemmingsplan te wijzigen door:

- a. de dubbelbestemmingen 'Waarde - Archeologie 1', 'Waarde - Archeologie 2', 'Waarde - Archeologie 3' of 'Waarde - Archeologie 4' geheel of gedeeltelijk te doen vervallen, indien op basis van aanvullend en/of definitief archeologisch onderzoek is aangetoond dat op de betrokken locatie geen archeologische waarden (meer) aanwezig zijn;
- b. aan gronden alsnog de dubbelbestemmingen 'Waarde - Archeologie 1', 'Waarde - Archeologie 2', 'Waarde - Archeologie 3' of 'Waarde - Archeologie 4' toe te kennen indien uit aanvullend en/of definitief archeologisch onderzoek blijkt dat de begrenzing van de gronden met deze medebestemming, gelet op ter plaatse aanwezige archeologische waarden, aanpassing behoeft.

### **23.2 Wijziging naar de bestemming Bos, Natuur en/of Water**

Burgemeester en wethouders zijn bevoegd de gronden binnen dit bestemmingsplan te wijzigen in de bestemming 'Bos', 'Natuur' en / of 'Water' ten behoeve van behoud en / of ontwikkeling van bos, natuur en / of water, waarbij moet worden voldaan aan de volgende regels:

- a. De wijziging mag uitsluitend plaatsvinden voor de realisatie van waterberging, de ecologische hoofdstructuur, ecologische verbindingzones en / of landschappelijk raamwerk ten behoeve van bos- natuur- of landschapscompensatie aansluitend aan deze zones.
- b. De wijziging pas plaatsvindt nadat aankoop / overdracht in voldoende mate is verzekerd of al heeft plaatsgevonden.
- c. De wijziging is uitsluitend toegestaan als de aanwezige gebiedswaarden niet onevenredig worden aangetast.

## **Artikel 24 Overige regels**

### **24.1 Verwijzing naar andere wettelijke regelingen**

Waar in dit plan wordt verwezen naar andere wettelijke regelingen, wordt geduid op de regelingen zoals die luiden op het tijdstip van de terinzagelegging van het ontwerp van het bestemmingsplan.



## Hoofdstuk 4 Overgangs- en slotregels

### Artikel 25 Overgangsrecht

#### 25.1 Overgangsrecht bouwwerken

- a. Een bouwwerk dat op het tijdstip van inwerkingtreding van het bestemmingsplan aanwezig of in uitvoering is, dan wel gebouwd kan worden krachtens een omgevingsvergunning voor het bouwen, en afwijkt van het plan, mag, mits deze afwijking naar aard en omvang niet wordt vergroot,
  1. gedeeltelijk worden vernieuwd of veranderd;
  2. na het teniet gaan ten gevolge van een calamiteit geheel worden vernieuwd of veranderd, mits de aanvraag van de omgevingsvergunning voor het bouwen wordt gedaan binnen twee jaar na de dag waarop het bouwwerk is teniet gegaan.
- b. Het bevoegd gezag kan eenmalig in afwijking van lid 25.1 sub a een omgevingsvergunning verlenen voor het vergroten van de inhoud van een bouwwerk als bedoeld in het eerste lid met maximaal 10%.
- c. Lid 25.1 sub a is niet van toepassing op bouwwerken die weliswaar bestaan op het tijdstip van inwerkingtreding van het plan, maar zijn gebouwd zonder vergunning en in strijd met het daarvoor geldende plan, daaronder begrepen de overgangsregels van dat plan.

#### 25.2 Overgangsrecht gebruik

- a. Het gebruik van grond en bouwwerken dat bestond op het tijdstip van inwerkingtreding van het bestemmingsplan en hiermee in strijd is, mag worden voortgezet.
- b. Het is verboden het met het bestemmingsplan strijdige gebruik, bedoeld in lid 25.2 sub a, te veranderen of te laten veranderen in een ander met dat plan strijdig gebruik, tenzij door deze verandering de afwijking naar aard en omvang wordt verkleind.
- c. Indien het gebruik, bedoeld in het lid 25.2 sub a, na het tijdstip van inwerkingtreding van het plan voor een periode langer dan een jaar wordt onderbroken, is het verboden dit gebruik daarna te hervatten of te laten hervatten.
- d. Lid 25.2 sub a is niet van toepassing op het gebruik dat reeds in strijd was met het voorheen geldende bestemmingsplan, daaronder begrepen de overgangsregels van dat plan.

## **Artikel 26 Slotregel**

### **26.1 Citeertitel**

Deze regels worden aangehaald als:

Regels van het bestemmingsplan Dijkversterking Gorinchem - Waardenburg.

## **Bijlagen bij regels**

## **Bijlage 1 Kernkwaliteiten Nationaal Landschap en Inundatiekom Tielerwaard**



# Kernkwaliteiten Nieuwe Hollandse Waterlinie

ten zuiden van de Lek  
DEEL I - Nationaal Landschap



# Kernkwaliteiten Nieuwe Hollandse Waterlinie

ten zuiden van de Lek  
DEEL II - inundatiekom Tielerswaard

# Kernkwaliteiten Nieuwe Hollandse Waterlinie

ten zuiden van de Lek  
DEEL I - Nationaal Landschap

*handboek voor beschermen én ontwikkelen*



## **COLOFON**

### **Opdrachtgever:**

Nieuwe Hollandse Waterlinie - Pact van Loevestein

### **Samenwerking:**

gemeenten Culemborg, Geldermalsen, Lingewaal, Zaltbommel,  
Werkendam, Woudrichem, Vianen, Leerdam, Gorinchem, Lingewaard, Tiel,  
de provincies Gelderland, Noord-Brabant en Zuid-Holland en  
Dienst Landelijk Gebied

### **Inhoud, tekst en beeld:**

Kees van der Velden - landschapsarchitect

### **Materiaal:**

beeldenbank NHW, GIS competence Center DLG, Rijksdienst Cultureel  
Erfgoed, Chris Will, Douwe Koen, Jaap de Zee, Richard Trenning, Gerard  
Burgers, Atlas Nieuwe Hollandse Waterlinie, Kees van der Velden en  
internet

Pact van Loevestein, juli 2015

# **Kernkwaliteiten Nieuwe Hollandse Waterlinie**

ten zuiden van de Lek  
DEEL I - Nationaal Landschap

*handboek voor beschermen én ontwikkelen*





# DEEL I Nationaal Landschap Nieuwe Hollandse Waterlinie

Deel I neemt u mee in de wereld van de Nieuwe Hollandse Waterlinie. Wat maakt dit gebied zo bijzonder dat het een Nationaal Landschap is en wordt beschouwd als werelderfgoed? In dit deel wordt het historisch verhaal samengevat en wordt de eigentijdse betekenis toegelicht. En er wordt uitgelegd hoe de overheid de kernkwaliteiten beschermt. 'Behoud door ontwikkeling' is daarbij het credo. De Waterlinie is een levend landschap: ontwikkelingen zijn nodig voor het duurzaam behoud van dit unieke erfgoed. Het gaat erom dat ontwikkelingen op passende wijze gebeuren en dit handboek reikt u daarvoor de omgangsvormen aan. Deel I gaat over de Nieuwe Hollandse Waterlinie als geheel, van Muiden tot aan de Biesbosch. Deel II zal u meenemen in de regionale uitwerking van de kernkwaliteiten ten zuiden van de Lek.

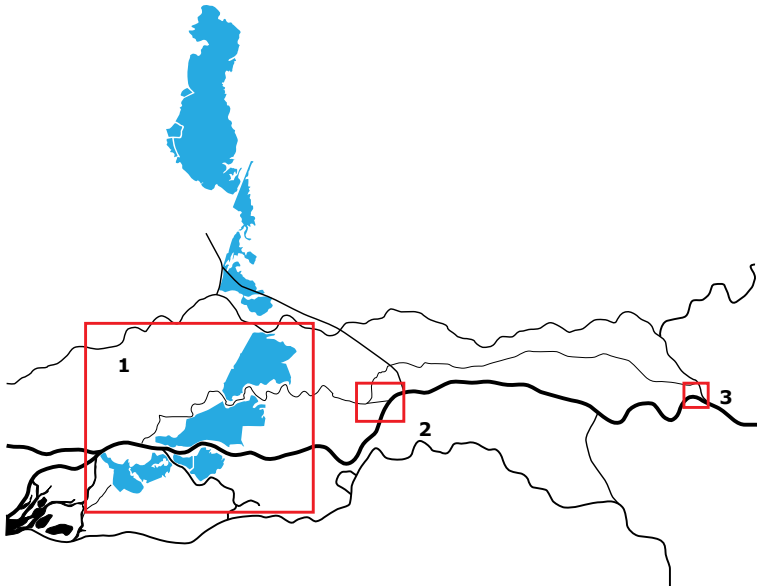

1) inundatiekammen ten zuiden van de Lek, 2) inundatiekanaal Tiel en 3) Fort Pannerden



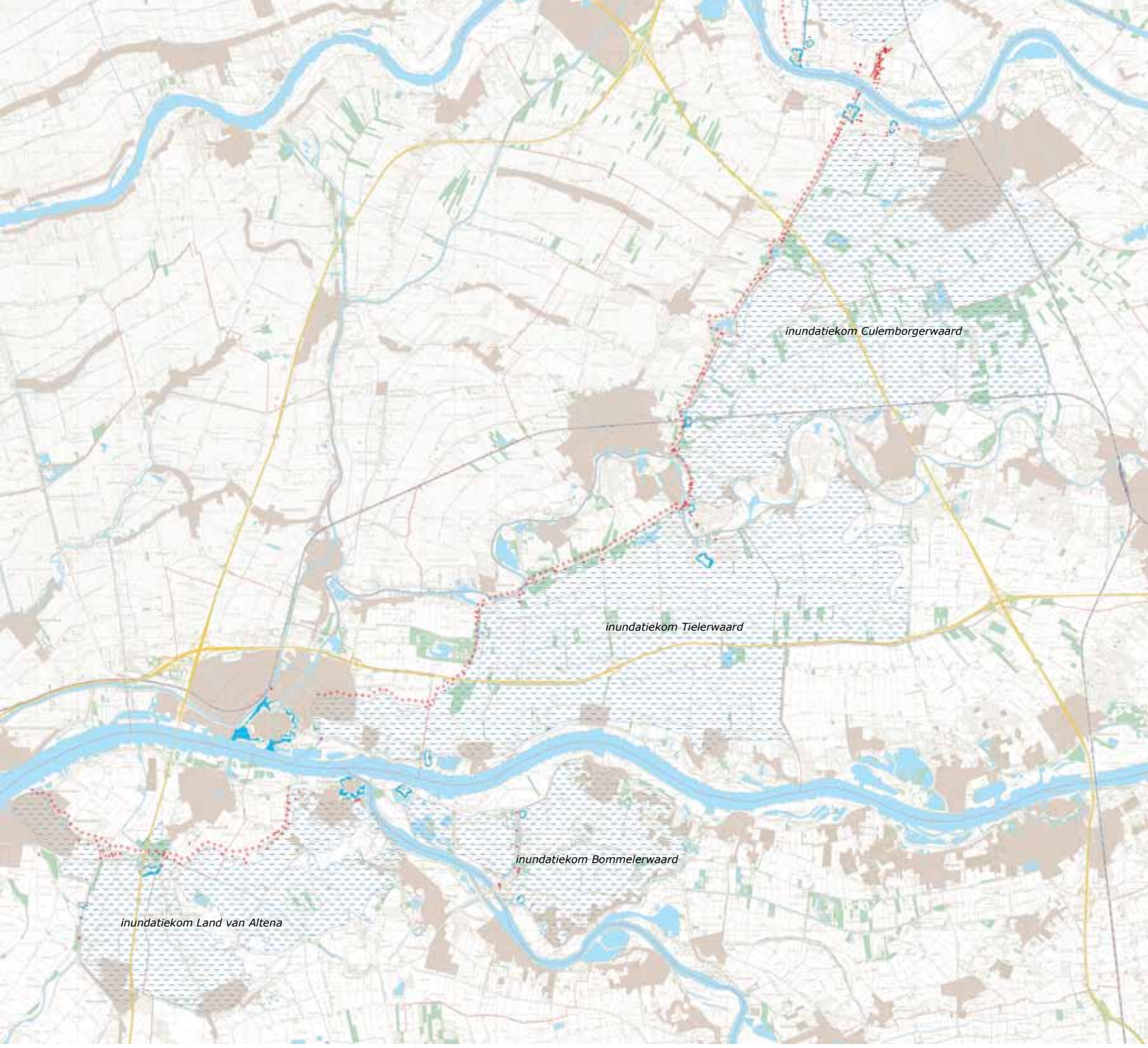

*inundatiekom Culembergerwaard*

*inundatiekom Tielerswaard*

*inundatiekom Bommelerwaard*

*inundatiekom Land van Altena*

# INHOUD

## DEEL I NATIONAAL LANDSCHAP

<b>1.</b>	<b>Nieuwe Hollandse Waterlinie</b>	<b>09</b>
1.1	Ontdek de verborgen schoonheid	09
1.2	Wat is de Nieuwe Hollandse Waterlinie?	09
1.3	Beschermen én ontwikkelen	13
1.4	Handboek kernkwaliteiten	14
1.5	Leeswijzer	17
<b>2.</b>	<b>Waar historie inspireert</b>	<b>19</b>
2.1	Nationaal geheugen	19
2.2	Het verhaal van de Waterlinie	20
<b>3.</b>	<b>Kernkwaliteiten</b>	<b>33</b>
3.1	Kernkwaliteiten Nationaal Landschap	33
3.2	Unesco	35
3.3	Ontwikkelingsperspectief	36
3.4	Omgangsvormen	38
<b>4.</b>	<b>Ruimtelijke essenties</b>	<b>43</b>
4.1	Inundatiekommen	45
4.2	Accessen	51
4.3	Kernzone militair verdedigingsstelsel	55
4.4	Verdichtingsvelden	77

## DEEL II KERNKVALITEITEN TEN ZUIDEN VAN DE LEK

**Inundatiekom Culemborgerwaard**

**Inundatiekom Tielervwaard**

**Inundatiekom Bommelerwaard**

**Inundatiekom Land van Altena**

**Fort Pannerden & inundatiekanaal Tiel**





# 1. Nieuwe Hollandse Waterlinie

## 1.1 Ontdek de verborgen schoonheid

De Nieuwe Hollandse Waterlinie was lange tijd het 'geheime wapen van Nederland'. Midden in ons land ligt een langgerekt gebied met restanten van een bijzonder defensiesysteem, met water als weermiddel. Voor velen nog een onontdekt gebied, maar liefhebbers weten steeds meer de weg te vinden naar dit landschap met een verstilde en verborgen schoonheid. Het is een ontdekkingstocht langs imposante forten, ingenieuze waterwerken, ruwe betonnen schuilplaatsen, kazematten en verscholen relicten van militaire hindernissen, als 'gevonden voorwerpen' in het veelal open en groene landschap. Dit handboek neemt u mee in de kernkwaliteiten van de Nieuwe Hollandse Waterlinie, in het bijzonder voor het gebied ten zuiden van de Lek. Met als doel deze kwaliteiten voor iedereen helder te maken. Bewustzijn van de waarden, inspiratie voor ontwikkeling en helderheid over de omgangsvormen zijn een belangrijke basis voor een duurzame toekomst van dit uniek erfgoed.

## 1.2 Wat is de Nieuwe Hollandse Waterlinie

De Nieuwe Hollandse Waterlinie was de in de 19de eeuw verbeterde voortzetting van de eens zo succesvolle Oude Hollandse Waterlinie. De Oude Hollandse Waterlinie is ontstaan in het zogenaamde Rampjaar (1672) toen Frankrijk, Engeland en de Duitse vorstendommen Munster en Keulen de oorlog verklaarden aan de Republiek der Zeven Verenigde Nederlanden. In 1672 werden grote gebieden onder water gezet - geïnundeerd - om de vijand tot staan te brengen. Door de grote haast was de inundatie ongecontroleerd waardoor grotere gebieden dan strikt noodzakelijk onder water kwamen te staan. Vanaf het begin van 1673 kwam er meer systeem in de wijze van inunderen. Sindsdien is er gebouwd aan



*Nieuwe Hollandse Waterlinie in Nederland*

een ingenieus stelsel van waterwerken en fortificaties. Tot aan de Napoleontische tijd werd de linie een aantal keren naar het oosten verlegd, zonder echter de stad Utrecht in te sluiten. Vanaf 1815 werd een geheel nieuwe verdedigingslinie ingericht met deze stad als centraal punt: de Nieuwe Hollandse Waterlinie, met nog beter beheersbare inundaties. De 85 kilometer lange Nieuwe Hollandse Waterlinie strekte zich uit van de voormalige Zuiderzee (IJsselmeer) bij Muiden, via de Vecht en de belangrijke garnizoenstad Utrecht, naar Vreeswijk en vandaar naar de Diefdijk, via Asperen naar Gorinchem en de Biesbosch. In geval van oorlog kon de Vesting Holland, het politieke en economische hart van het land, worden beschermd door langs de Linie sluisen open te zetten en het land tot kniehoogte onder water te zetten (inunderen). Met een watervlakte van 3 tot 5 kilometer breed kon de vijand en zijn geschut op afstand worden gehouden. Het ondiepe, drassige polderland werd zwaar begaanbaar voor voetvolk en onbegaanbaar voor zware kanonnen. Het was bovendien onbevaarbaar voor schepen. Op hooggelegen, niet te inunderen plekken in de Waterlinie werden in de 19de eeuw forten gebouwd.

Tijdens de mobilisatie van de Eerste Wereldoorlog werden stellingen in het terrein tussen de forten toegevoegd. Aan de vooravond van de Tweede Wereldoorlog, tijdens de mobilisatie 1939-1940, werden voor de infanterie in het veld veel extra versterkingen gebouwd, zoals zwaar gewapend betonnen groepsschuilplaatsen en mitrailleurkazematten. Na de inval van de Duitsers, in de meidagen van 1940, was de Waterlinie paraat als reservelinie in de tweede lijn. In maart 1940 was namelijk besloten om bij een Duitse inval de Grebbelinie voor de hoofdweerstand te gebruiken. De Duitsers kwamen echter met een nieuw wapen: de luchtmacht (Luftwaffe). Met het bombardement op Rotterdam werd de overgave afgedwongen. De Nieuwe Hollandse Waterlinie werd uiteindelijk in 1951 officieel opgeheven en de forten werden door Defensie hergebruikt als opslagruimte of oefenterrein. Tegenwoordig is de Nieuwe Hollandse Waterlinie het grootste Rijksmonument van Nederland en aangewezen als Nationaal Landschap. De groene gordel aan de oostzijde van de Randstad, met ruim 45 negentiende eeuwse forten en talloze (militaire) sluizen en verdedigingswerken, is nu een bijzondere recreatieve trekpleister.

#### Ruimtelijke opbouw

De Nieuwe Hollandse Waterlinie is een uniek, in samenhang met het landschap ontworpen hydrologisch en militair verdedigingssysteem. Het bestaat uit inundatiegebieden, een zone met verdedigingswerken als forten, batterijen, lunetten, betonnen mitrailleurkazematten en groepsschuilplaatsen, voormalige schootsvelden (visueel open) en Verboden Kringen (merendeels onbebouwd gebied) rondom de forten, waterwerken en elementen als beschutte wegen, (resten van) loopgraven en tankgrachten en restanten van de landschappelijke

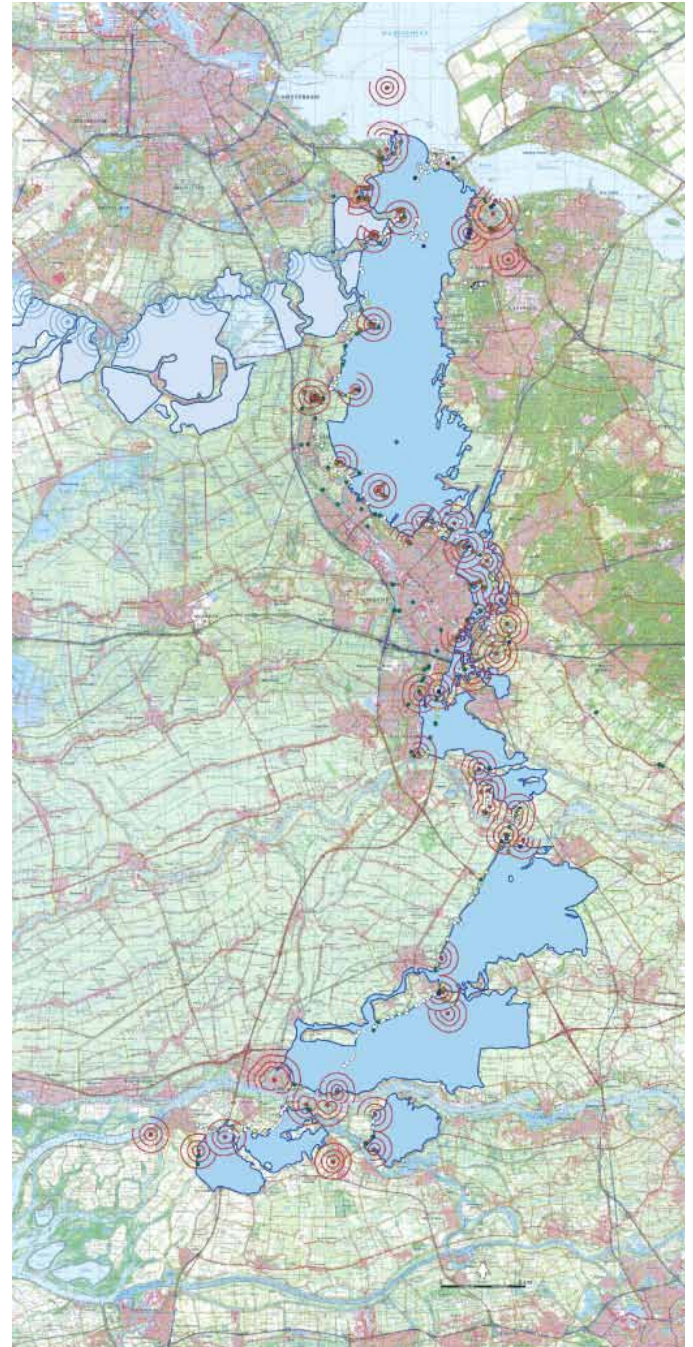

*Nieuwe Hollandse Waterlinie, op de grens tussen Hoog en Laag Nederland*

inpassing en camouflage van de voormalige militaire objecten. Daarnaast is er de historische vestingstructuur van de vestingsteden Muiden, Weesp, Naarden, Nieuwesluis, Gorinchem en Woudrichem.

### Inundatiekommen

De essentie van de Nieuwe Hollandse Waterlinie bestaat uit de inundatie, het onderwater zetten van de polders met een klein laagje water. Gemiddeld zo'n veertig centimeter diep was voldoende verradelijk om moeilijk begaanbaar te maken voor mensen, voertuigen en paarden. Tegelijkertijd was het te ondiep om per boot te bevaren. Een systeem van negen inundatiekommen, met elkaar verbonden door een stelsel van waterwerken als sluizen, duikers en inlaten, vormde in tijden van mobilisatie een bijna aaneengesloten watervlakte van drie tot vijf kilometer breed. De hoogteverschillen in de ondergrond vormden de basis voor de inundatie.

De inundatiewet van 1896 voorzag in de bevoegdheid om het land onder te laten lopen. Curieus is dat de Inundatiewet van 1896 als 'Wet Militaire Inundatiën' in formele zin nog steeds rechtsgeldig is.



Fort bij Asperen in 1938



het Fort bij Everdingen in de perioden 1925-1930

### Hoofdverdedigingslijn en het verdedigingsstelsel

Bij de accessen en de buitengrenzen van de inundatievelden werd een militair-strategisch verdedigingsstelsel aangelegd met vestingen, forten, batterijen en kazematten, groepsschuilplaatsen, groepsnesten, loopgraven en tankgrachten. Hier werd met vuur verdedigd. De vorm en opstelling van deze onderdelen weerspiegelen de voortdurende ontwikkeling van het geschut en de oorlogvoering. Al deze onderdelen samen vormden de hoofdverdedigingslijn van de Waterlinie. Het was de achterste begrenzing van de linie, de grens met het veilige Holland én de verbindingslijn voor de troepen tussen de noordelijk en zuidelijk gelegen onderdelen van de Linie.



### Verboden Kringen

In 1853 werd de Kringenwet ingesteld om het zicht op de schootsvelden rond de forten open te houden. In cirkels om de forten heen golden beplantings- en bouwrestricties in verschillende gradaties. In de kleine kring, binnen 300 meter van het fort was enkel bouwen in hout toegestaan, zodat ten tijde van oorlogsdreiging de bebouwing snel afgebrand of geruimd kon worden. In de middelste kring, tussen 300 en 600 meter was bouwen in steen voor de onderste 50 centimeter en schoorstenen toegestaan, aangevuld met hout. In de grote kring, tussen 600 en 1000 meter, golden geen bouwbeperkingen maar was de overheid bevoegd om bij oorlogsdreiging te ruimen. Mede door de Kringenwet, die tot 1963 van kracht is geweest, kenmerken de gebieden binnen de Verboden Kringen zich door de relatieve leegte. Dit betekent niet dat er geen gebouwen staan, maar de hoeveelheid bebouwing is al die jaren beperkt gebleven.



houten Kringenwetwoning

### Veilige zijde

Ten westen van de hoofdverdedigingslijn bevond zich de veilige 'Vesting Holland', het economisch-bestuurlijke hart van ons land. De veilige zijde is een resultante van de Waterlinie; het behoort feitelijk niet tot het militair-historisch complex. Maar in de opbouw van het Waterlinielandschap is het vaak aanwezige ruimtelijk contrast met de inundatiezijde wel van belang. Het verheldert de werking van de linie in het landschap.

Verboden Kringen voor open schootsveld

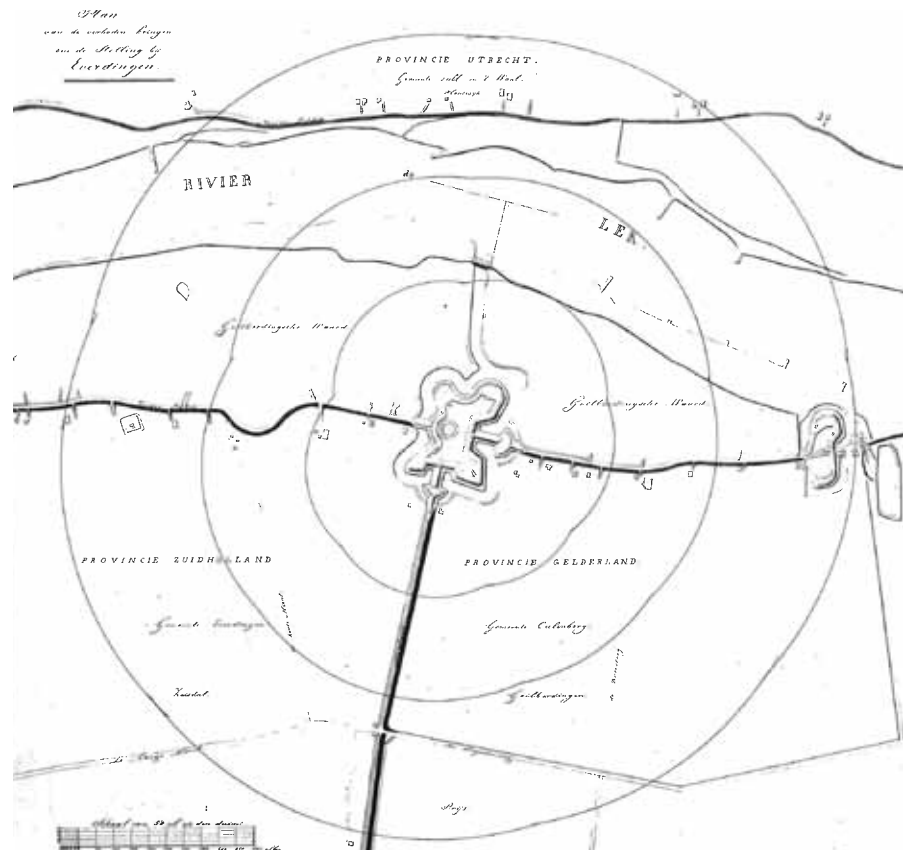

### 1.3 Beschermen én ontwikkelen

In 2004 is 'Panorama Krayenhoff - Linieperspectief' vastgesteld. Dit is het rijksbeleid op de toekomst van de Nieuwe Hollandse Waterlinie. Want hoewel de militaire noodzaak is verdwenen, is de Waterlinie nog steeds van grote maatschappelijke betekenis.

Het Linieperspectief kent drie eigentijdse ambities toe aan de Waterlinie. Als deel van het 'nationale geheugen' draagt de Linie bij aan het historisch besef en de regionale identiteit, als 'megasingel door de Deltametropool' is de Linie een rustige en groene tegenhanger van het stedelijk netwerk van de Randstad en de Linie kan wezenlijk bijdragen aan het gemoderniseerde waterbeheer van de 21ste eeuw.

Het Nationaal Project Nieuwe Hollandse Waterlinie stelt zich ten doel de Waterlinie als onderdeel van het Nederlands cultureel en landschappelijk erfgoed tot een herkenbare ruimtelijke eenheid te maken en duurzaam in stand te houden. Hiertoe zullen eigentijdse functies (zoals recreatie en toerisme, waterbeheer, landbouw, natuur, verkeer en vervoer) nader worden ingevuld, c.q. aan de Linie worden toegevoegd, met als uitgangspunt de Belvederegedachte 'behoud door ontwikkeling'.

De Nieuwe Hollandse Waterlinie is in de Nota Ruimte aangewezen als Nationaal Landschap. Aansluitend op de kernkwaliteiten van het Nationale Landschap staan in het uitvoeringsprogramma drie ambities centraal: het creëren van een herkenbaar Waterlinieprofiel door het versterken van de ruimtelijke ontwikkeling en vormgeving, ontwikkelen en profileren van de Waterlinie als een liefhebberslandschap (Waterlinie in de hoofden en de harten) en het duurzaam gebruik door het realiseren van maatschappelijke en economisch duurzame bestemmingen.

#### Planologische bescherming

Het beleid op de Nieuwe Hollandse Waterlinie is gericht op het beschermen en ontwikkelen van de kernkwaliteiten. De bescherming van de Waterlinie vindt op een aantal niveaus plaats. Op rijksniveau zijn de kernkwaliteiten voor de Waterlinie als geheel vastgelegd in het besluit algemene regels ruimtelijke ordening (BARRO). Op provinciaal niveau is de Nieuwe Hollandse Waterlinie planologisch verankerd in de omgevingsvisie en -verordening. Op gemeentelijk niveau wordt de Waterlinie beschermd in het bestemmingsplan.

#### Bescherming

Omwille van de bescherming van de kernkwaliteiten is een terughoudende planologische benadering wat betreft initiatieven met een verdichtend en verstedelijkend effect op het landschap noodzakelijk. Bij de beoordeling van alle ruimtelijke initiatieven is de grondhouding 'Nee, tenzij...' oftewel 'Pas op, u bevindt zich in de Waterlinie. Zorgvuldigheid is geboden!'

#### én ontwikkeling

Deze op kwaliteit gerichte grondhouding betekent evenwel dat ontwikkelingen heel goed mogelijk - en vaak ook wenselijk - zijn. Het is onder andere afhankelijk van de locatie en het ontwerp. Het is noodzakelijk dat de ruimtelijke ingrepen zorgvuldig worden ontworpen en ingepast in de karakteristieken van de Waterlinie en de topografie van het onderliggende landschap.

## 1.4 Handboek kernkwaliteiten

Als inhoudelijke uitwerking van de provinciale en gemeentelijke regels is dit 'Handboek kernkwaliteiten Nieuwe Hollandse Waterlinie' ontwikkeld voor de Waterlinie ten zuiden van de Lek. Het is een gebiedsgerichte uitwerking van de kernkwaliteiten en een omschrijving van de daarbij horende omgangsvormen in de vorm van een ontwikkelingsperspectief en ontwerp-richtlijnen. Deze kwaliteitsgids is te gebruiken als een handboek voor ontwikkelaars, planbegeleiders en -toetsers binnen de linie.

Belangrijk doel is het concreet maken van de kernkwaliteiten, zodat iedereen begrijpt uit welke onderdelen het landschap van de Waterlinie bestaat en hoe ermee omgegaan moet worden. Bewustzijn en inspiratie zijn een belangrijke basis voor een betere beleefbaarheid en duurzame toekomst.

Daarnaast draagt het handboek - als bovengemeentelijk instrument - bij aan uniformiteit in de plantoetsing. Een eenduidige, inhoudelijke beoordeling van omgang met de kernkwaliteiten, los van bestuurlijke grenzen, staat centraal.

### Voortbouwen op bestaande kaders

Dit handboek bouwt voort op bestaande beleidskaders. Sinds 2004 vindt er een consequente uitwerking van het rijksbeleid plaats in provinciale en gemeentelijke plannen. Het handboek vertaalt de kernkwaliteiten op hoofdlijnen in gebiedsspecifieke waarden en omgangsvormen. Daarbij is dankbaar gebruik gemaakt van de reeds bestaande plannen. Door deze bundeling en verheldering van informatie wordt een praktisch hanteerbaar toetsings- en ontwikkelingskader nagestreefd. De 'Atlas Nieuwe Hollandse Waterlinie' vormt eveneens een belangrijke basis. Hierin staan de

onderdelen van de Waterlinie opgetekend. Daarnaast vormen de monumentbeschrijvingen van de Nieuwe Hollandse Waterlinie een belangrijk vertrekpunt voor de concretisering van de kernwaarden.

### Kernkwaliteiten Waterlinie & onderliggende landschap

Bij de uitwerking worden zowel de kernkwaliteiten van de Waterlinie, als de kernkwaliteiten van het onderliggende landschap beschouwd. Deze zijn immers onlosmakelijk met elkaar verbonden.

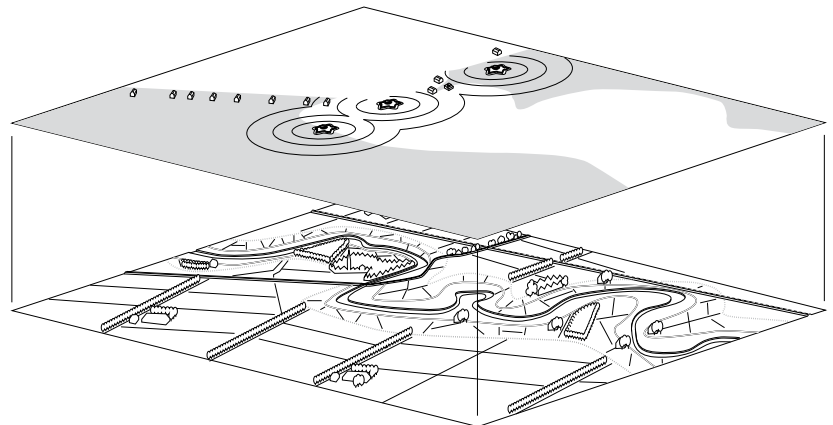

### Kwaliteitstoets

Ruimtelijke initiatieven worden met een open, nieuwsgierige houding benaderd; een duurzame ontwikkeling is immers noodzakelijk voor het behoud van de linie. De initiatieven zullen door de samenwerkende overheden worden begeleid en getoetst. Om dit inzichtelijk te maken wordt van initiatiefnemers een goed inzicht in de ruimtelijke plannen (beeldkwaliteitplan) verwacht. Deze kwaliteitstoets is noodzakelijk omdat het ondoenlijk is - en ongewenst is - om vooraf gedetailleerd aan te geven wat wel en wat niet mogelijk is. Daarnaast is een

initiatief niet per definitie 'goed' of 'fout', maar is de kwaliteit mede afhankelijk van het ontwerp. Het is cruciaal om maatwerk in planbegeleiding en toetsing te leveren.

In de bestemmingsplanregels wordt het proces van planbeoordeling nader omschreven. Een planologische zonering van het Nationaal Landschap is hierbij een hulpmiddel. Er worden een kernzone, inundatiekammen, accessen en verdichtingsvelden onderscheiden. Door de planologische zonering te koppelen aan de kenmerkende Waterlinieopbouw wordt de eigenheid van de Linie geborgd. En dit begrippenkader is een logische doorvertaling van de terminologie van Panorama Krayenhoff. Het is herkenbaar en herleidbaar.

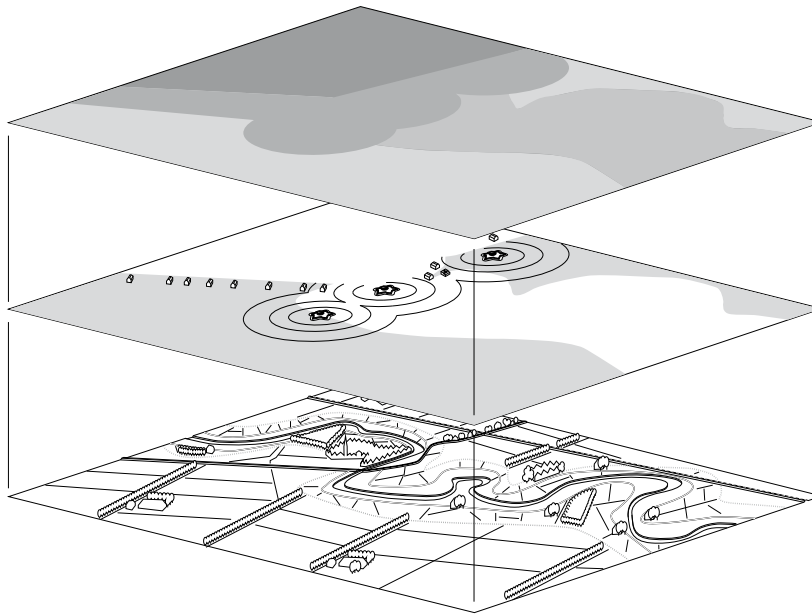



## 1.5 Leeswijzer

In het voorliggende deel van het Handboek Kernkwaliteiten Nieuwe Hollandse Waterlinie - Deel I Nationaal Landschap - vindt u de achtergronden, het beleid, de kernkwaliteiten en de gewenste omgangsvormen voor de Waterlinie als geheel.

De regionale uitwerking van de kernkwaliteiten vindt u in Deel II. Dit tweede deel bestaat uit vijf boekjes, onderverdeeld in regionale militair-historische en landschappelijke ensembles:

- inundatiekom Culemborgerwaard
- inundatiekom Tielerswaard
- inundatiekom Bommelerwaard
- inundatiekom Land van Altena
- Fort Pannerden & Inundatiekanaal Tiel

In de regionale uitwerkingen komen zowel de kwaliteiten van het militair-historisch systeem aan bod, als ook de kwaliteiten van het onderliggend landschap.

Meer informatie over het gebruikte kaartmateriaal kunt u vinden in de Waterlinie Atlas. Hierin is de opbouw van de Nieuwe Hollandse Waterlinie nauwkeurig opgetekend en verklaard.

Meer informatie over de Nieuwe Hollandse Waterlinie kunt u vinden op [www.hollandsewaterlinie.nl](http://www.hollandsewaterlinie.nl)

Zoekt u nadere informatie over het gemeentelijk beleid dan kunt u de website van de betreffende gemeente bezoeken.



A low-angle, upward-looking photograph of the interior of a brick dome. At the top center is a large circular skylight showing a bright blue sky with white clouds and a sun flare. Four arched, multi-paned windows are arranged around the dome's interior, each looking out onto a bright, overexposed exterior. The brickwork is visible and textured.

in vrijheid opgesloten  
- fort Honswijk -

## 2. Waar historie inspireert

### 2.1 Nationaal geheugen

Met de groeiende mondialisering, groeit ook de behoefte aan een regionale identiteit. De Nieuwe Hollandse Waterlinie staat voor een typische Nederlandse manier van landsverdediging, in haar betekenis vergelijkbaar met de Chinese Muur of de Muur van Hadrianus in Engeland. Het systeem van inundatie heeft zich bewezen. Tijdens de Eerste Wereldoorlog is er een afschrikwekkende werking vanuit gegaan. Hoewel er nooit fysiek vijandelijke legers in zijn vastgelopen, vormt de Nieuwe Hollandse Waterlinie dus een sterk staaltje Nederlandse verdedigingstactiek en ingenieurskunst ineen. Een verschil met de buitenlandse evenknieën is dat die als afschrikwekkende verdedigingswallen in het landschap lagen, terwijl de Waterlinie zo verborgen als mogelijk is aangelegd. Toch is de ambitie om ook de Waterlinie in het landschap herkenbaar te maken - subtiel - op passende wijze, met eigentijds gebruik. Dat biedt de beste garanties tegen maatschappelijke onachtzaamheid en natuurlijke overwoekering. Het verleden blijft zo ook voor toekomstige generaties levend.

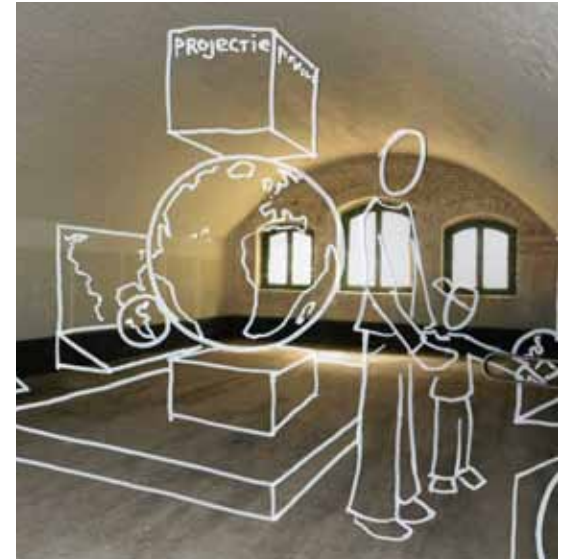

*behoud van historie door eigentijdse ontwikkeling*



## 2.2 Het verhaal van de Waterlinie

De basis voor de Nieuwe Hollandse Waterlinie werd gelegd in de Franse tijd, in 1797, door de directeur der Hollandse Fortificatiën C.R.T. Krayenhoff. In zijn 'Memorie betreffende de eerste of capitale Waterlinie' beschrijft Krayenhoff gedetailleerd hoe de oude Hollandse Waterlinie er toen voor stond en geeft hij aan hoe deze verbeterd zou moeten worden. Tevens bepleit hij een oostwaartse verlegging van de linie om de stad Utrecht er binnen te brengen, beschermd door een aaneenschakeling van voorposten. Niet alleen omdat Utrecht een belangrijke garnizoensstad was, maar vooral om te voorkomen dat de vijand de waterhindernis via de stad eenvoudig zou kunnen aftappen. Deze voorposten



beschermden de inundatiesluzen. De aanbevelingen die hij deed, vormden het concept voor wat later de Nieuwe Hollandse Waterlinie zou gaan worden.

In 1811 werden de plannen door keizer Napoleon goedgekeurd: 'La ligne de Naarden à Gorcum doit donc être considérée comme la vraie ligne de l'Empire'. Mede vanwege militaire en politieke ontwikkelingen werd het plan echter niet verder uitgewerkt.

Na het vertrek van de Fransen, bij de aanloop tot het nieuwe Koninkrijk der Nederlanden in het najaar van 1814, diende Krayenhoff opnieuw een nota in waarin zijn voorstellen uit 1797 en 1811 werden geactualiseerd. Daarop besloot Koning Willem I in het voorjaar van 1815 tot de aanleg van een nieuwe waterlinie, toen nog Utrechtse Linie genoemd. De militaire en waterstaatskundige werken voor de Nieuwe Hollandse Waterlinie zouden het grootste en duurste infrastructurele project worden dat ooit in Nederland is uitgevoerd.

### Verbonden met het landschap

De locatie van de Nieuwe Hollandse Waterlinie is onlosmakelijk verbonden met het natte landschap. In dit lage deel van Nederland heeft de mens eeuwenlang gestreden tegen het water om het landschap bruikbaar te maken. Nu werd het water benut als een sterke verdedigende kracht. De veengebieden ten noorden van Utrecht werden ingezet als inundatievlakten, met de zandige stuwwal van het Gooi als oostelijke begrenzing. Vanaf Utrecht tot aan de Lek werd de Waterlinie in het rivierenlandschap gebouwd, waarbij de lage komgronden geïnundeerd konden worden. Vanaf de Lek tot en met het Land van Altena werd de Nieuwe Hollandse Waterlinie op de scheidingslijn van het Hollandveen en de rivierkleigronden aangelegd. Hier waren grote polders die geïnundeerd konden worden.

### Inundaties en verdedigingswerken

Evenals de oude Hollandse Waterlinie steunde de Nieuwe op uitgebreide - maar nu beter beheersbare - inundaties. Daarbij sloten forten en batterijen de inlaatpunten, de sluizen, af en beschermden ze de niet te inunderen terreinstroken en andere accessen. Samen met Jan Blanken, inspecteur-generaal van Waterstaat, ontwikkelde Krayenhoff als inspecteur-generaal der Fortificaties de 'natte' plannen voor de Nieuwe Waterlinie en werd er opdracht gegeven aan majoor-ingenieur Willem Offerhaus voor de bouw van een fortenkring rondom Utrecht. Tot aan Nieuwersluis werd het tracé van de oude Hollandse Waterlinie langs de Vecht aangehouden, tot enkele kilometers ten noorden van de stad Utrecht. Daar moest de linie oostelijk om de stad heen buigen, om vervolgens langs de Vaartse Rijn verder te gaan tot aan de sluizen van Vreeswijk aan de Lek. Voorts sloot de nieuwe waterlinie aan op het zuidelijk tracé, dat in 1787 was verplaatst naar de Diefdijk en de Linge. Er dienden vijf zogenaamde 'inundatiekommen' te



*waaiersluis*



*Jan Blanken*

komen, met op de accessen permanente verdedigingswerken. Op een zestal cruciale plekken werden door Blanken ontworpen waaiersluizen gebouwd. Deze sluizen waren ideaal voor militaire inundaties, omdat die zelfs tegen hoog water in geopend konden worden. Uit de periode 1815-1817 stammen de waaiersluizen bij Werk aan het Spoel, Asperen en Gorinchem.

De inrichting van een optimaal inundatiestelsel en de aanleg van de onmisbare permanente verdedigingswerken duurden, met onderbrekingen, van 1815 tot 1886. Dat de realisatie van de nieuwe waterlinie zoveel tijd kostte had alles te maken met de internationale politieke en militair-technische ontwikkelingen en de ingrijpende infrastructurele en waterstaatkundige veranderingen

gedurende de 19de eeuw.

De ontwikkelingen in de Frans-Duitse Oorlog in 1870-1871, de uitvinding van de brisantgranaat en de aanleg van spoorwegen en kanalen dwars door de linie waren allemaal van invloed op de organisatie en infrastructuur van de Nederlandse hoofddefensielinie.

*inundatie bij de Papsluis in het Land van Altena*



### Bouwfasen

Er zijn in de ontwikkeling van de Nieuwe Hollandse Waterlinie zes bouwfasen te onderscheiden.

#### Eerste bouwfase 1815-1826

In de eerste bouwfase werd op de kwetsbare accessen rondom Utrecht een vijftal forten gebouwd. Deze eenvoudige werken bestonden uit aarden omwallingen, die precies in het hart van de te beveiligen weg of kade waren gelegen. De forten werden omgeven door een gracht en op de hoofdwal was de opstelplaats voor het geschut. De vorm en de omvang van de forten werden bepaald door de breedte van het acces en de ligging van de inundatiemiddelen.

Op de hoog gelegen - en dus niet te inunderen - Houtense Vlakte werden vier lunetten gebouwd. Deze V-vormige versterkingen werden voorzien van zware bakstenen bekledingsmuren. Ten zuiden van Utrecht bouwde men ter bescherming van de inundatiesluizen forten bij Jutphaas, Vreeswijk en Culemborg.





### Tweede bouwfase 1841-1864

Onder leiding van genieofficier Merkes van Gendt verreesen bij de rivieraccessen van de Vecht, Lek, Linge en Waal de forten met bomvrije geschutstorens. In diezelfde periode kregen veel kleinere werken van de linie 'bomvrije' gebouwen, onder andere in de vorm van vierkante wachthuizen binnen de redoutes, de schansen. Een aantal versterkingen in het Vechtplassengebied, die nog uit de Franse tijd dateerden, werden vervangen door eenvoudige forten of redoutes.



*oorspronkelijke toren Fort bij Honswijk*

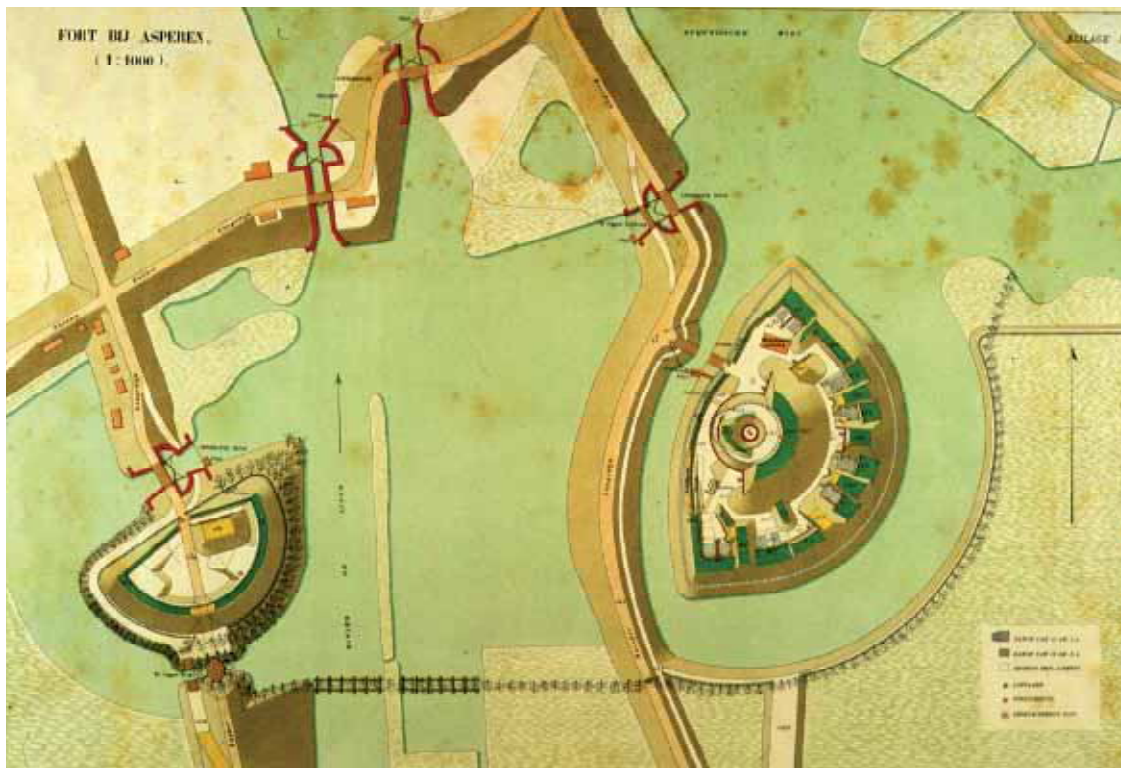

*kaart Memorie van Verdediging Fort bij Asperen en Wapenplaats: het Linge-access*

### Derde bouwfase 1867-1872

Kolonel Kromhout kreeg de taak om de organisatie van de Waterlinie beter te structureren. Er waren veel te weinig bomvrije onderkomens voor manschappen en bomvrije magazijnen voor munitie. Bovendien bleken de zware muren van de hoge torenforten lang niet zo 'bomvrij' als ze heetten te zijn. Maar ook de nieuwe en verbeterde bomvrije forten bleken kort na oplevering al weer verouderd. In de daarop volgende jaren werden de kwetsbare torens daarom beveiligd. Om de torens tegen directe treffers te verdedigen werd een zogenaamde

'contrescarp' aangebracht, een halfronddgaande aanaarding van een dik kleipakket of een gemetselde en aangeaarde galerij, die los stond van de toren en daar in een ruime halve-cirkelvorm omheen lag. Ook veel andere bomvrije wachthuizen kregen een stevige aarden dekking. Deze derde bouwperiode volgde na de uitvindingen rond 1860 van geschut met een zogenaamde getrokken loop, dat verder dragend en nauwkeuriger was. Door de toegenomen reikwijdte werden vooruitgeschoven posten aangelegd. Ook de ontwikkeling van de spoorwegen speelde hierbij een rol.

### Vierde bouwfase 1871-1886

In 1874 diende de minister van Oorlog de Vestingwet in. Deze kende prioriteit toe aan de verbetering van de Nieuwe Hollandse Waterlinie. Binnen acht jaar moesten de nieuwe werkzaamheden worden verwezenlijkt. De Waterlinie was nog maar amper ingericht volgens de laatste eisen van een grote defensieve kracht of in 1885 werd de brisantgranaat ingevoerd. Tegen dit explosieve projectiel was geen fort bestand. Op slag waren de forten weer verouderd en dus onbruikbaar.

Om de trefkans te voorkomen moesten manschappen en geschut worden gespreid in het linielandschap. De forten vulden nog wel een rol als stormvrij infanteriesteunpunt. Sindsdien speelde 'maskering', ofwel camouflage, door beplantingen op en bij de forten een rol.

In deze periode werden op veel forten behalve fortwachterswoningen ook houten genie- en artillerieloodsen gebouwd om het materiaal in vredestand vochtvrij te stallen. Bovendien verrezen er toch ook van noord tot zuid nieuwe forten en batterijen in de Linie om een aaneengesloten snoer van steunpunten op een bepaalde afstand van elkaar te realiseren.



kaart Memorie van Verdediging Fort bij Everdingen

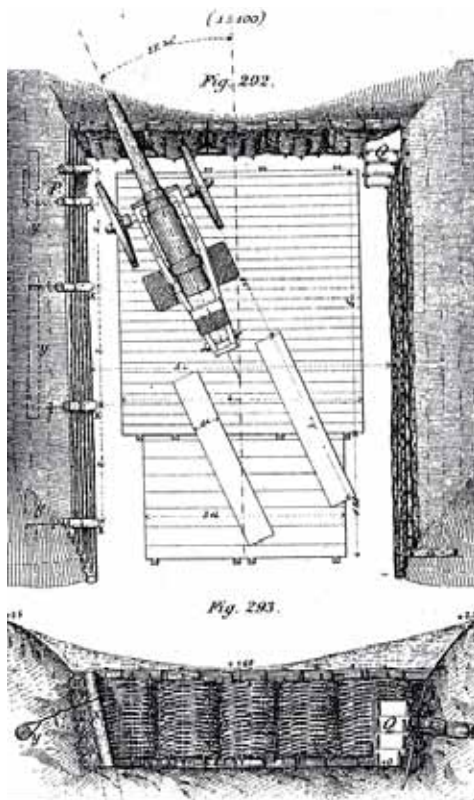

detail opstelling geschut



loopgraaf mobilisatie Wereld Oorlog I

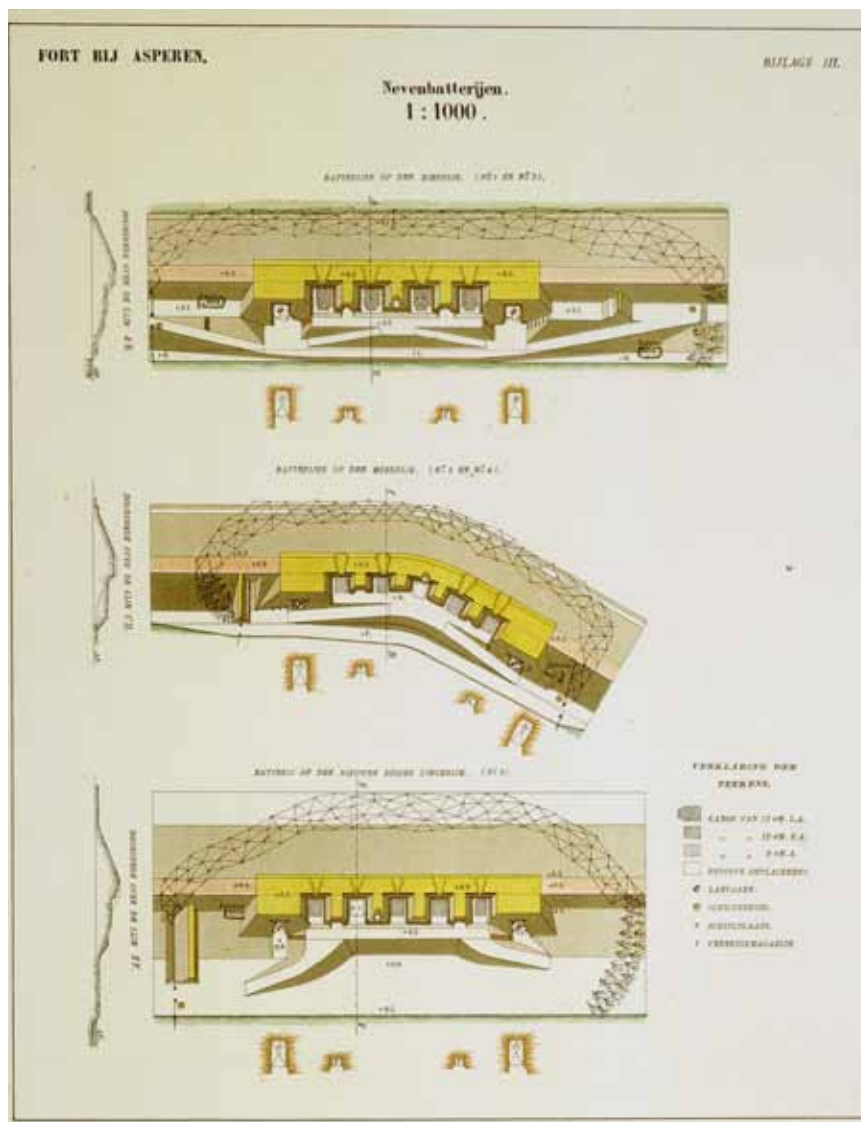

batterijen en detail opstelling geschut



#### Vijfde bouwfase 1900 / 1914-1918

Aan het einde van de negentiende eeuw kwam de fortbouw tot stilstand. Het nut en de kracht van de kostenverslindende en snel verouderende forten van de Waterlinie stonden ter discussie. Het accent werd verlegd van de zogenaamde 'dode weermiddelen' naar de levende, mobiele strijdkrachten die verspreid in veldversterkingen in de Linie zouden moeten opereren om een stormaanval met de nieuwste wapens te weerstaan.

Tegen het uitbreken van de Eerste Wereldoorlog werd de mobilisatie afgekondigd. De Nieuwe Hollandse Waterlinie werd in staat van verdediging gebracht en de inundaties werden gesteld op het voorbereidingspeil. In tegenstelling tot de gebrekkige mobilisatie van 1870 liep het deze keer voorspoedig. De forten van de Waterlinie konden volledig worden bemand en de veldtroepen werden in infanteriestellingen in loopgraven tussen de forten en voor de inundaties geplaatst.

*kazemat en loopgraaf 1939-1940*







*inundatie Poederloijen*

#### Zesde bouwfase 1939-1940

Aan de vooravond van de Tweede Wereldoorlog werd met man en macht aan de verdedigingslinies gewerkt. De bewapening was ouderwets en gering, maar het was inmiddels te laat om alsnog moderne wapens aan te schaffen. Eind augustus 1939 mobiliseerde het Nederlandse leger opnieuw. Opnieuw werden diverse veldversterkingen aangelegd voor artillerie, infanterie en munitieopslag. Er werden honderden groepsschuilplaatsen gebouwd en vele mitrailleurkazematten. Op de forten verrezen de moderne golfplaten romneyloodsen en nissenhutten voor diverse doeleinden.

*mobilisatie omgeving Fort bij Everdingen*



### Nadagen van de Waterlinie

Na de Tweede Wereldoorlog had de Nieuwe Hollandse Waterlinie als defensielinie afgedaan. De verdediging van ons land ging na 1949 onderdeel uitmaken van een bredere NAVO-strategie. Daarbij werd gekozen om de verdediging naar het oosten te leggen. In eerste instantie liep de internationale hoofdverdedigingslijn van West-Europa langs de Rijn en de IJssel. Na toetreding van West-Duitsland tot de NAVO werd deze lijn verder oostwaarts geschoven naar de Elbe.

Nadat de waterlinie geen verdedigingsfunctie meer had, hebben de forten alle mogelijke bestemmingen gekend. Aanvankelijk kregen de meesten forten een andere militaire bestemming, veelal als opslagplaats van munitie. Enkele forten paste men in de jaren zestig aan als mobilisatiecomplex.

Maar ook aan het gebruik van de Waterlinie voor andere militaire doeleinden kwam een einde. De linie was niet langer nuttig voor Defensie, maar een last geworden. Forten kwamen leeg te staan, raakten in verval. De natuur nam bezit van de linie waardoor tegenwoordig veel oude bouwwerken een paradijs voor vleermuizen zijn. Ook burgers zagen kansen; forten werden bewoond, soms gekraakt en de ondernemende pioniers zagen vooral ook kansen voor nieuwe bestemmingen. Zo zag de Stichting Fort Asperen als één van de eersten de potenties van het fort en startte het initiatief Kunstfort Asperen wat tot vandaag de dag een gerenommeerd kunstprogramma biedt. Dit soort initiatieven houdt de Waterlinie in stand en maakt de unieke historie beleefbaar voor de maatschappij.

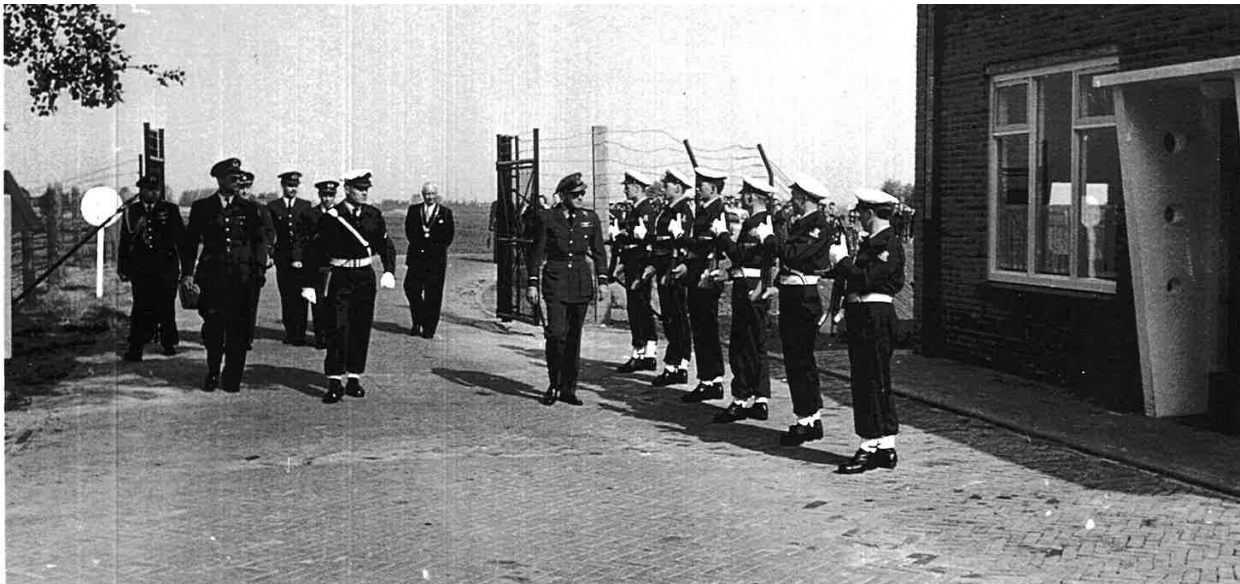

bezoek van prins Bernard aan Fort bij Honswijk in 1961

Ook het landschap in de Nieuwe Hollandse Waterlinie veranderde. Met het beëindigen van de Kringenwet is er in de loop der jaren gebouwd binnen de schootsvelden van de forten. Na oorlogse ruilverkavelingen en infrastructuurle werken hebben de historische landschappelijke context van de linie veranderd en deels ook sporen uitgewist.

#### Zevende bouwfase: vanaf 2004 naar de toekomst

De historie van de Nieuwe Hollandse Waterlinie wordt vaak omschreven in zes bouwfasen. Met Panorama Krayenhoff is de zevende bouwfase ingegaan: het

bouwen aan een nieuwe toekomst om de unieke historische waarden te behouden door een brede maatschappelijke herbestemming. Inmiddels, in 2015, hebben veel forten een nieuwe bestemming gevonden - toeristisch-recreatief, museaal, ecologisch - historische gebouwen en inundatiewerken zijn gerestaureerd, recreatieve netwerken verbinden de forten onderling en met het landschap. Het proces van herbestemming, herinrichting en duurzaam beheer van de Nieuwe Hollandse Waterlinie zal nog enige jaren doorgaan. Hierbij zal het initiatief steeds verder verschuiven van de overheid naar maatschappelijke partijen. De Waterlinie wordt van de burgers!



voorbeelden van eigentijdse ontwikkeling van de Waterlinie





## 3. Kernkwaliteiten

### 3.1 Kernkwaliteiten Nationaal Landschap

De Nieuwe Hollandse Waterlinie is erfgoed met een uitzonderlijke universele waarde. Om deze waarde te beschermen heeft het rijk de kernkwaliteiten vastgelegd (Besluit algemene regels ruimtelijke ordening (BARRO, Staatsblad, jaargang 2011, nr. 391, 22 augustus 2011). De kernkwaliteiten Nieuwe Hollandse Waterlinie zijn:

- het unieke, in samenhang met het landschap ontworpen negentiende en twintigste-eeuwse hydrologische en militaire verdedigingssysteem, bestaande uit:
  - inundatiegebieden
  - zone met verdedigingswerken als forten, batterijen, lunetten, betonnen mitrailleurkazematten en groeps-schuilplaatsen in hun samenhang met de omgeving;
  - voormalige schootsvelden (visueel open) en Verboden Kringen (merendeels onbebouwd gebied) rondom de forten;
  - waterwerken als waterlichamen, sluizen, inlaten, duikers en dijken functionerend in samenhang met verdedigingswerken en inundatiegebieden;
  - overige elementen als beschutte wegen, (resten van) loopgraven en tankgrachten;
  - de landschappelijke inpassing en camouflage van de voormalige militaire objecten;
  - de historische vestingstructuur van de vesting -steden Muiden, Weesp, Naarden, Nieuwersluis, Gorinchem en Woudrichem;
- grote openheid;
- groen en overwegend rustig karakter.







### 3.2 Unesco

De Nieuwe Hollandse Waterlinie staat - in de periode van het schrijven van deze nota - op de voorlopige lijst van Unesco werelderfgoed. Unesco omschrijft de waarden als volgt:

*"The Nieuwe Hollandse Waterlinie is a military defence line that marked the administrative and economic heart of the Netherlands - Fort Holland. It was designed to keep out invaders by the controlled flooding of a chain of inundation fields to a depth of up to a metre. The inundation line was laid in the 19th and 20th centuries and runs from Fort Naarden to Fort Steurgat in the Biesbosch. The line consists of a system of waterworks and over 1,000 forts, casemates, sluices and wooden houses. The Nieuwe Hollandse Waterlinie is one of the largest projects ever undertaken in the Netherlands. The fields of fire and inundation basins around the forts consist mainly of open land, since the Strategic Defences Act (Kringenwet) of 1853, which was only repealed in 1963, prohibited any building on such designated areas until 1963. The Nieuwe Hollandse Waterlinie links up with, and is an extension of, the Stelling van Amsterdam, which already has World Heritage status.*

#### *Justification of Outstanding Universal Value*

*The Nieuwe Hollandse Waterlinie is of exceptional significance through its extensiveness, the fact that it uses a specialised system of waterworks, and the pristine character of the fortifications.*

*Criterion ii: The Nieuwe Hollandse Waterlinie and the Stelling van Amsterdam are exceptional examples of an extensive, integrated European defence system of the modern period which has survived intact and well conserved since their creation in the late 19th century.*

*They are both part of a continuum of earlier defensive measures and were later to influence certain portions of the construction immediately before and after World War II.*

*Criterion iv: The forts are outstanding examples of an extensive, integrated defence system of the modern period which has survived intact and well conserved since its creation in the late 19th century.*

*Criterion v: The Nieuwe Hollandse Waterlinie represents the skill of the Netherlands in water management and its practical application in the defence of the nation.*

#### *Statements of authenticity and/or integrity*

*The cultural value of the Nieuwe Hollandse Waterlinie (as an illustration of Dutch water management) is expressed through extant portions of the system, most of which is still intact.*

*The Nieuwe Hollandse Waterlinie and the Stelling van Amsterdam formed the line of defence of Fort Holland, the western conurbation now known as the Randstad. The addition of the Inundation Line to the World Heritage site of the Stelling van Amsterdam would enhance the value of both properties and improve the opportunities for conservation. The site would then comprise all the elements of the Fort Holland defence line.*

#### *Comparison with other similar properties*

*The Nieuwe Hollandse Waterlinie and the Stelling van Amsterdam partially overlap, use the same inundation system and were designed with the aim of defending the same area of land (the present-day Randstad). The former Grebbelinie, the defence line that extended from the Lower Rhine to the IJsselmeer, is a comparable site. Until 1951, the Grebbelinie functioned as a farrow defence line of the Nieuwe Hollandse Waterlinie."*



### 3.3 Ontwikkelingsperspectief

Het doel van het Nationaal Project Nieuwe Hollandse Waterlinie is de Waterlinie als onderdeel van het Nederlands cultureel en landschappelijk erfgoed tot een herkenbare ruimtelijke eenheid te maken en duurzaam in stand te houden. Voor een duurzame toekomst is het samengaan met eigentijdse functies cruciaal: 'behoud door ontwikkeling' is het credo.

#### Balanceren tussen bescherming en ontwikkeling

Instandhouding van het werelderfgoed is onlosmakelijk verbonden met het toelaten van ontwikkelingen. Dat is een delicate balans, die enkel gevonden kan worden door de kernkwaliteiten van de Waterlinie centraal te stellen.

Omwillen van de bescherming van de kernkwaliteiten is een terughoudende planologische benadering wat betreft initiatieven met een verdichtend en verstedelijkend effect op het landschap noodzakelijk. Bij de beoordeling van ruimtelijke initiatieven is de grondhouding 'Nee, tenzij...'. De boodschap is: 'Pas op, u bevindt zich in de Waterlinie. Zorgvuldigheid is geboden!'

Toch zullen ruimtelijke initiatieven met een open, nieuwsgierige houding positief benaderd worden: eigentijdse functies geven de Waterlinie nieuw leven. Het zijn de noodzakelijke economische dragers voor een duurzame instandhouding van de kernkwaliteiten. Het is daarbij van belang dat de ruimtelijke ingrepen zorgvuldig worden ontworpen en ingepast in de karakteristieken van de Waterlinie en de topografie van het onderliggende landschap.

*Geofort: behoud door ontwikkeling*

#### Kwaliteitsbeleid

Het beleid voor de Waterlinie is kwaliteitsbeleid. Het richt zich op het behoud en de ontwikkeling van de kernkwaliteiten. Het gaat daarbij om ontwerp- en inrichtingsprincipes - een passende omgang met de kernkwaliteiten - en in wezen niet over planologische bestemmingen (functies). Meerdere vormen van ruimtegebruik kunnen immers passen bij een bepaalde locatie in de Waterlinie. Zo kan bijvoorbeeld landbouw bijdragen aan een open schootsveld, maar waterberging ook. Het gaat erom hoe de plek ontworpen en in stand gehouden wordt. Het is daarom van belang dat er ontwerpruimte is om te komen tot maatwerkoplossingen voor de gewenste kwaliteitsimpuls en duurzame instandhouding.

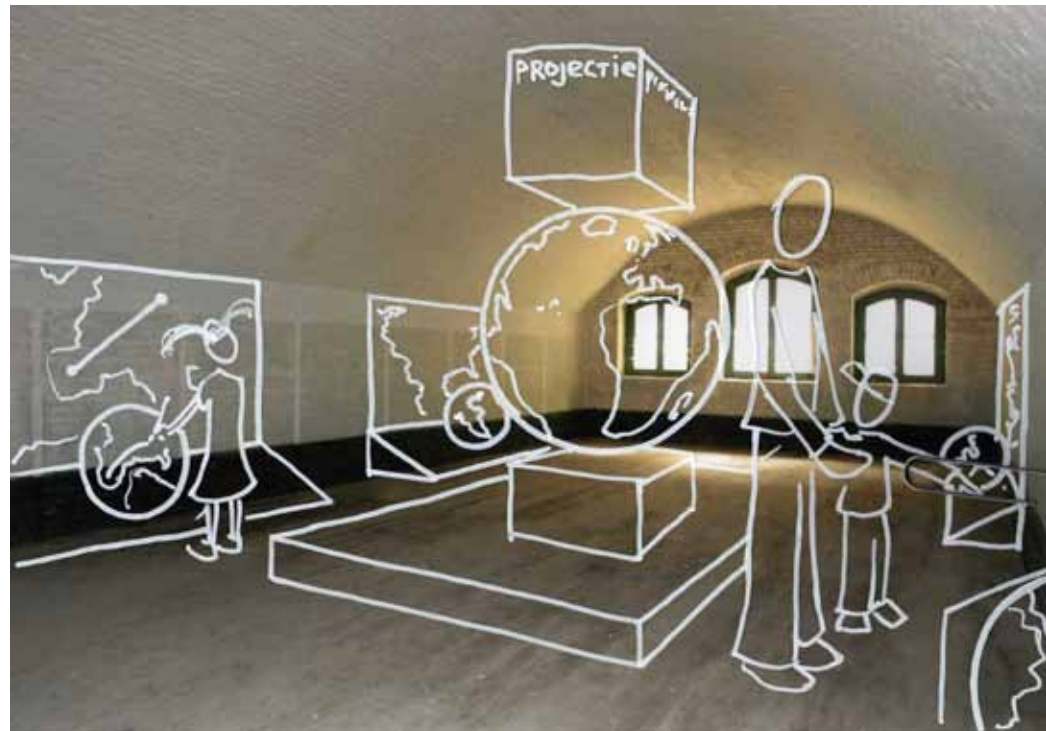

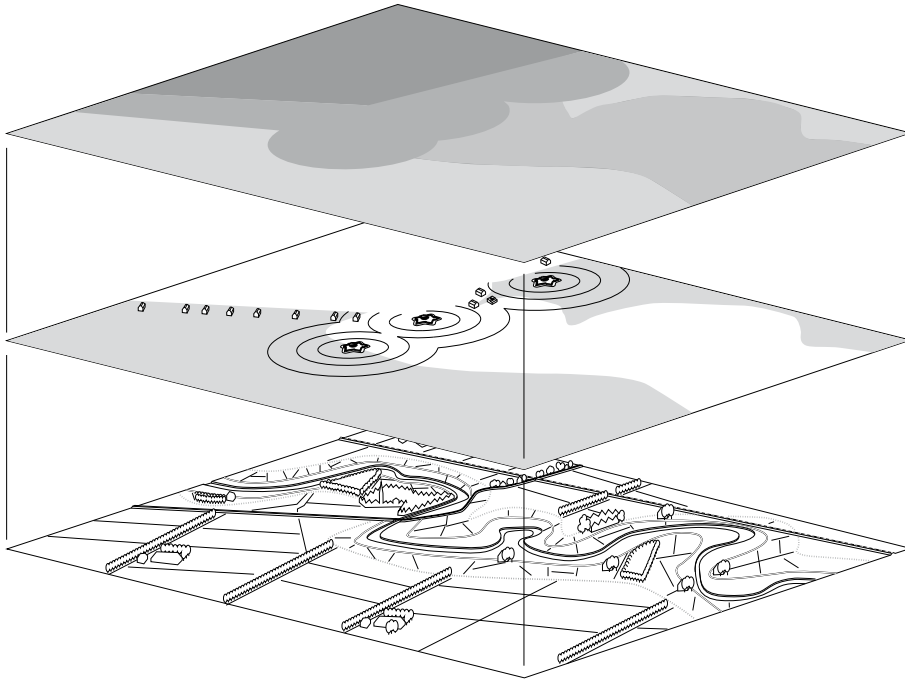

*onderliggend landschap + Nieuwe Hollandse Waterlinie + planologische zoning*

Deze zoning vormt een belangrijke basis voor de juridische regels (zie bestemmingsregels voor de dubbelbestemming- waarde Nieuwe Hollandse Waterlinie). In het volgende hoofdstuk wordt per zone aangegeven wat het ontwikkelingsperspectief op hoofdlijnen is. Meer specifiek komt dit in Deel II, in de regionale uitwerking, aan bod.

Om de kwaliteitsborging constructief, consistent en navolgbaar te maken is de kenmerkende historisch-ruimtelijke opbouw van de Nieuwe Hollandse Waterlinie vertaald in een planologische zoning: iedere zone heeft eigen karakteristieken, eigen mogelijkheden voor ontwikkeling en daarbij horende omgangsvormen. De zones zijn:

- de inundatiekommen;
- de accessen;
- de kernzone;
- en de verdichtingsvelden.

### 3.4 Omgangsvormen

De Nieuwe Hollandse Waterlinie heeft een vooruitstrevende houding waarbij van de vele eigenaren, exploitanten, overheden en adviseurs wordt verwacht dat ze de transformatie van de Waterlinie zorgvuldig benaderen. Veel is mogelijk; het gaat om een gepaste omgang met de kernkwaliteiten.

Maar wat zijn 'gepaste omgangsvormen' voor de Waterlinie? Eens is de Linie aangelegd onder strakke regie van het Ministerie van Oorlog. Forten werden zorgvuldig door de Staat uitgetekend, inundaties en open schootsvelden werden bij wet geregeld en zo'n 1000 groepsschuilplaatsen en kazematten werden op uniforme wijze gebouwd. Een ruime eeuw van militaire bouwkunst heeft een stevige blauwdruk op het Nederlandse landschap neergelegd. Een herkenbare eenheid waarop voortgebouwd moet worden. De tijd van een blauwdruk is echter voorbij. Het 19de eeuwse militaire systeem heeft zijn oorspronkelijke functie definitief verloren. Nieuwe vormen van gebruik - heel divers en publiek toegankelijk - geven de Linie een nieuwe culturele betekenis, maar vragen ook om een andere aanpak. Voor deze fase in de geschiedenis ligt er dan ook geen blauwdruk met bestekstekeningen voor 85 kilometer landschap. Per locatie, per opgave, met een breed scala aan betrokkenen, moet elke keer weer een standpunt bepaald worden. Met maatwerk en creativiteit moet gezocht worden naar de best haalbare en passende oplossing. Er zijn daarom geen pasklare ontwerpen die gebruikt moeten worden, maar er is wel degelijk een aantal omgangsvormen - op essenties - te benoemen. Deze zijn mede gebaseerd op inmiddels 10 jaar ervaring met de uitvoering in het Waterlinielandschap. De omgangsvormen geven houvast aan ontwikkelaars en zullen bij plantoetsing een belangrijke rol spelen.

Belangrijke essenties bij de omgang met de Waterlinie zijn:

- nieuwe stap in de geschiedenis
- tussen restauratie en vernieuwing
- ode aan het landschap
- herkenbaar, beleefbaar en begaanbaar
- en de balans tussen zichtbaarheid en camouflage
- samenhang tussen objecten, lijnen en vlakken
- Waterlinieprofiel
- respect voor de eigenheid



### Nieuwe stap in de geschiedenis

De maatschappelijke openstelling van de Waterlinie is, na bijna twee eeuwen militair functioneren, een wezenlijk nieuwe stap in de geschiedenis. Nieuw gebruik, gericht op het duurzaam voortbestaan van de linie, brengt nieuwe vormen met zich mee. Dit betekent dat een zichtbaar eigentijdse toevoeging te rechtvaardigen is - zelfs meerwaarde kan hebben - mits het met respect voor de historische identiteit gebeurt. In hoeverre een nieuwe functie zich moet voegen of verzelfstandigen ten opzichte van het historisch ensemble is afhankelijk van de situatie: het is balanceren tussen het historisch verhaal en het eigen verhaal van het nieuwe gebruik.



*eigentijdse herinrichting Werk aan het Spoel*

### Tussen restauratie en vernieuwing

De nieuwe stap in de geschiedenis is gericht op duurzaam voortbestaan. De historische onderdelen moeten behouden blijven voor de toekomst, maar restauratie is geen doel op zich. Er zijn vele ontwerpbenaderingen in de bandbreedte tussen restauratie en vernieuwing mogelijk. Dat hangt af van het object, de waardering en de visie op het toekomstig gebruik. Het militaire verleden is een belangrijke inspiratiebron voor nieuwe inrichtingsopgaven. Het betekent echter niet dat het landschapsbeeld ten tijde van de Waterlinie geheel gereconstrueerd gaat worden. Het gaat om het zichtbaar maken van de essenties, gericht op een duurzame toekomst.

*vermaatschappelijking Nieuwe Hollandse Waterlinie*





### Herkenbaar, beleefbaar en begaanbaar en de balans tussen zichtbaarheid en camouflage

Het is voor het duurzaam voortbestaan belangrijk dat ingrepen in de Waterlinie bijdragen aan een betere herkenbaarheid, beleefbaarheid en toegankelijkheid. Onbekend maakt onbemind. Het is daarbij wel van belang te zoeken naar het juiste evenwicht tussen nieuwe zichtbaarheid en historische camouflage van de verdedigingswerken. Zo was de militaire functie van forten, groepsschuilplaatsen en kazematten gebaat bij een verborgen ligging; met de maatschappelijke openstelling is de Waterlinie gebaat bij zichtbaarheid. Maar wel subtiel. De Waterlinie moet wel een 'landschap met een geheim' blijven dat ontdekt kan worden; ook dat is een kernkwaliteit. De balans tussen zichtbaarheid en camouflage moet per plek en opgave gezocht worden.



*het typisch Hollands landschap was al aanwezig en vormde een natuurlijke basis voor inundatie*



*landschappelijk silhouet Fort bij de Nieuwe Steeg*

### Ode aan het landschap

De Waterlinie is vooral een ode aan Nederland. De Waterlinie is gebonden aan de plek; onlosmakelijk verbonden met het landschap. De lage, natte polders door het midden van Nederland vormden een vanzelfsprekende basis voor de aanleg van het inundatiestelsel. Het landschap van de Nieuwe Hollandse Waterlinie kent daarom niet alleen militaire kenmerken, maar ook de karakteristieken van veel oudere ontginningen van de polders met dijken, kaden, weteringen, waterwerken en occupatiepatronen. Nieuwe ingrepen moeten daarom niet enkel reageren op de militaire kenmerken, maar moeten zich ook voegen naar de karakteristieken van het onderliggend landschap. De regionale uitwerking van de kernkwaliteiten helpt hierbij.

### Samenhang tussen objecten, lijnen en vlakken

Het gaat bij het duurzaam voortbestaan van de Waterlinie om het totale ensemble van objecten, lijnen en vlakken. De Waterlinie is een 85 kilometer lang samenhangend ensemble. De relatie met het landschap is daarbij van unieke betekenis. Behoud en versterken van de samenhang is van groot belang.

### Waterlinieprofiel

Ruimtelijke ingrepen dragen bij aan realisatie van het 'Waterlinieprofiel'. Een herkenbare ruimtelijke opbouw met een verdichte veilige zijde, de structurerende hoofdverdedigingslijn, met een natte voet en open velden aan de inundatiezijde. Dit profiel is geen blauwdruk, maar geeft de essenties van de gewenste ruimtelijke opbouw weer.



*functioneel, sober, stoer en ongepolijst*

### Respect voor de eigenheid

De Waterlinie moet vooral blijven uitstralen dat het een utilitair bouwwerk is. Nieuwe toevoegingen zijn functioneel, sober, stoer, ongepolijst en hebben een gepaste terughoudend richting de historische onderdelen. Terughoudendheid met eigenzinnige, dominante verbijzonderingen is gewenst. De eigen geschiedenis met de sterke vorm biedt vaak al meer dan voldoende aanknopingspunten.

'Less is more' is vaak een passende ontwerphouding, ook in de Waterlinie. Gebruik van eenvoudige vormen en materialen is te verkiezen boven het maken van complexe, uitbundige creaties. Ook in het kader van de gewenste informatievoorziening is terughoudendheid gepast. Goedbedoelde inspanningen kunnen leiden tot een oerwoud aan bordjes en 'dingetjes', waarachter de schoonheid verdwijnt en een deel van de mystiek van de linie verdwijnt. Nieuwe (digitale) technieken kunnen helpen bij het ontsluiten van de schat aan informatie, zonder de ruimte en eigenheid te belasten.

Ook een passende dimensionering van routes en voorzieningen vraagt aandacht. Op basis van richtlijnen en normen bestaat de neiging overmaat en overdaad aan te brengen. Een eenvoudige plank over een sloot is vaak wel zo passend (en avontuurlijk) als een brede brug met gesloten relingen...



*ensemble van punten, lijnen en vlakken*





## 4. Ruimtelijke essenties

Hoofdstuk drie beschrijft de kernkwaliteiten, het ontwikkelingsperspectief en de omgangsvormen vanuit het geheel bezien. Dit hoofdstuk gaat in op de Waterlinie in zijn essentiële ruimtelijke onderdelen aan de hand van de zonering van inundatiekommen, accessen, kernzone met militair verdedigingsstelsel en verdichtingsvelden.

### Bescherming en ontwikkeling op hoofdlijnen

Per zone wordt hier het Waterliniebeleid omschreven en wordt op hoofdlijnen aangegeven hoe de borging van de kernkwaliteiten zich verhoudt tot de ontwikkelingsmogelijkheden van verschillende functies.

Het is goed om te beseffen dat het hierbij gaat om het perspectief vanuit de Waterlinie. Vanzelfsprekend geldt dat andere beleidskaders mede bepalend zijn bij het al dan niet toestaan van een nieuwe ontwikkeling.

Tevens is het zo dat een kwaliteitsbeoordeling vanuit de Waterlinie een advies is aan het bevoegd gezag. Het is aan bestuurders om besluiten te nemen, waarbij alle maatschappelijke belangen worden afgewogen.





#### 4.1 Inundatiekommen

De voormalige inundatiekommen zijn de essentie van de Nieuwe Hollandse Waterlinie en tegelijkertijd het kwetsbaarst omdat ze gedurende 150 jaar slechts een virtueel bestaan leiden; een 'geheim wapen' onzichtbaar geprojecteerd over de eigendommen van vooral boeren. De kenmerken van het militair-historisch functioneren van deze voormalige inundatiekommen uit zich vooral in de vorm van de waterwerken; de inundatiesluizen, de inlaatkanalen en de vele kleine sluisen, dammen en coupures. En - door de vanzelfsprekendheid militair onopvallend - het onderliggend landschap. De lage, natte polders met veel oudere kadestructuren zijn de werkelijke essentie, de basis, van de watermachine van de Waterlinie. Behoud van het natuurlijk reliëf en de bedijkte randen van de kommen is dan ook essentieel, evenals de beleefbaarheid van het natte karakter van de ondergrond.

De kernkwaliteiten openheid, groen en rustig karakter zijn bij uitstek verbonden aan de inundatiekommen. Ook duisternis is een kwaliteit verbonden aan deze landelijke gebieden. Nieuwe ontwikkelingen moeten deze kwaliteiten respecteren en waar mogelijk versterken. Hierbij is het van belang het begrip 'openheid' nader uit te werken. Dit gebeurt in de regionale uitwerking in Deel II. De inundatiekommen zijn immers niet overal grootschalig open van karakter. Het bevat ook besloten en kleinschalige landschappen, maar ook deze zijn waardevol omwille van het groene, landelijke en rustige karakter.





### Ontwikkelingsperspectief

Voor het ruimtegebruik van de inundatiekommen kan op hoofdlijnen gezegd worden dat *grondgebonden agrarische activiteit, natuur, waterbeheer en extensieve openluchtrecreatie* passend zijn. Het is bij de ontwikkeling van de functie van belang dat de nieuwe inrichting past bij de kernkwaliteiten van de Waterlinie en het onderliggend landschap.

Vanuit Waterlinieperspectief is uitbreiding op *bestaande agrarische erven* goed denkbaar, mits het erf en de gebouwen op gebiedseigen wijze worden gerealiseerd. Dit is maatwerk per locatie. In deel II van dit handboek wordt per regio het gebiedseigen karakter nader omschreven.

Het vestigen van *nieuwe agrarische erven* in open landschap zal kritischer worden gezien vanuit de kernkwaliteiten. Dit leidt immers tot verdichting. Toch is nieuwvestiging vanuit Waterlinieperspectief - buiten de kernzone - denkbaar, mits goed gemotiveerd, op een passende locatie en met een inrichting passend bij het landschap. Een nieuw erf is niet per definitie een aantasting van de kernkwaliteiten, maar dat is sterk afhankelijk van de locatie en uitwerking.

Ontwikkelingen voor *natuur- en waterbeheer* voegen zich prima naar het karakter van de Waterlinie en zijn in potentie waardevol voor de versterking van het groene, natte karakter en de Liniebeleving. Het is hierbij wel van belang dat de herinrichting van het landschap wordt afgestemd op de militair-historische kenmerken, de openheid en de kenmerken van het onderliggende landschap.



De kernkwaliteiten van de Waterlinie lenen zich uitstekend voor *extensieve openluchtrecreatie*. Verbeteren van de toegankelijkheid van de Waterlinie voor fietsers en wandelaars is van belang om het historisch erfgoed te verankeren 'in de hoofden en de harten'.

*Verstedelijkende ontwikkelingen* zoals nieuwe bedrijventerreinen, woningbouw en glastuinbouw staan op gespannen voet met de kernkwaliteiten van de Waterlinie. Dergelijke aantastingen zouden voorkomen moeten worden. Maar mocht omwille van groot maatschappelijk belang toch besloten worden tot een stedelijke ingreep, dan moet er een kwalitatief hoogwaardig ruimtelijk ontwerp gemaakt worden om te zorgen voor een goede inpassing. Het ruimtelijk ontwerp heeft dan als uitdaging om te zorgen voor een passende afstemming op de kernwaarden van de Waterlinie en van het onderliggend landschap en dat in balans met de karakteristieken van de eigentijdse ingreep. Voor reeds

bestaande stedelijke gebieden en bedrijventerreinen is het streven deze af te ronden met een kwalitatieve inpassing in het Waterlinielandschap. Transformaties van verdichte gebieden (bijvoorbeeld omvorming van bedrijventerreinen naar nieuwe woonlandschappen) zijn mogelijk, mits deze leiden tot een ruimtelijke kwaliteitsimpuls van het terrein en de randen.

*Grootschalige infrastructurele ontwikkelingen* worden eveneens zeer terughoudend benaderd. Risico's zijn verstoring van de rust en versnippering van de linie. Wanneer het maatschappelijk belang na een bestuurlijke afweging dermate groot blijkt te zijn, ligt er de verplichting om ook hiervoor een excellent inpassingplan te maken, zoals ook bij verstedelijkende ontwikkelingen gevraagd wordt. Dan moeten ook kansen voor zichtbaarheid van de Waterlinie benut worden, want infrastructuur brengt de beleving van vele routegebruikers met zich mee.



### Ontwerprichtlijnen

Bij ingrepen aan het inundatiestelsel zijn de volgende essenties van belang:

#### Relatie rivier - waterwerk - inundatiekom

Het is van belang dat de 'route' van de inundatie, van de rivier naar de inundatiekom via sluizen en kanalen, herkenbaar en beleefbaar blijft of wordt gemaakt. Dit ingenieuze stelsel is de oorsprong van de Waterlinie.

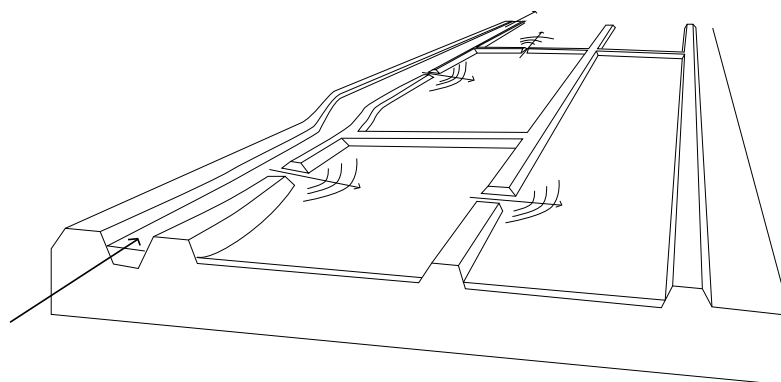
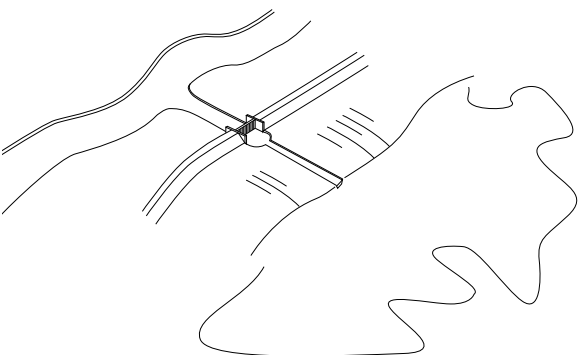

*te openen of juist te sluiten sluizen, duikers en coupures verdelen het water over de kom*

#### Duurzaam behoud inundatiewerken

Consolidatie en/of restauratie en beleefbaarheid van de nog aanwezige inundatiewerken van de hoofdinlaat is een belangrijke doelstelling. Het zijn diverse typen inundatiesluizen, inundatiekanalen en ook 'ploffconstructies' om waterlopen te dichtten om zo het water vast te houden in de kom. Bij de kanalen is behoud van een cultureel profiel van belang; het is een kanaal, geen natuurlijke waterloop glooiende oevers.

Ook het achterliggende polderlandschap bevat tal van - vaak minder zichtbare - kleine sluizen, duikers, gemalen en locaties voor coupures in kaden om het water door te laten stromen in de velden. Veel van deze waterwerken hebben een rol gehad in het militaire systeem, maar hebben van oorsprong en in het dagelijks gebruik een civiele betekenis.

Reconstructie van verdwenen waterwerken is geen doelstelling, maar het is wel denkbaar om met een nieuwe inrichting een verwijzing te maken wanneer de locatie een cruciale rol in het systeem speelde.

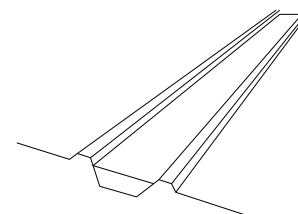

*inundatiekanaal:  
open water, cultureel profiel*

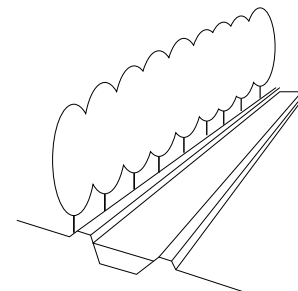

*soms met bomenrijen in het  
landschap ingepast*



*inundatiesluis*



### *Grenzen zijn onderdeel van het landschap*

De inundatiekommen hebben drie typen grenzen. Voor het grootste deel wordt de inundatiekom aan de westzijde begrensd door de hoofdverdedigingslijn; vaak een bestaande dijk of kade. De overige grenzen worden deels bepaald door het natuurlijk reliëf van de ondergrond of door aanwezige polderkaden. Het behoud en het het beleefbaar maken van deze kaden, dijken en natuurlijke reliëfranden is van belang.



### *Inundatielijn*

De oostzijde van de watervlakten werd begrensd door de zogenaamde inundatielijn. Het is een verborgen lijn in het landschap, bestaande uit verschillende fragmenten; soms bestaande uit polderkades en soms uit natuurlijke hoogteverschillen. Deze lijn is deels als route begaanbaar, maar heeft ook een aantal ontbrekende schakels. Het is een kans om op en langs de inundatielijn een attractief en doorgaand padenstelsel te ontwikkelen, in aanvulling op de routes op en langs de hoofdverdedigingslijn en op de accessen. Dit vergroot de mogelijkheden voor het maken van ommetjes in het Nationaal Landschap.

### *Ervaring lage ligging polder*

De lage ligging van het land was de basis voor de vestiging van de Waterlinie. Het is dan ook van belang dat herinrichtingen inspelen op de natheid van de ondergrond. Dit kan zich uiten door soortkeuze van beplantingen, vormgeving van paden, het benutten van water en het inspelen op de historische verkavelingsstructuur welke voortkomt uit de natheid van het terrein.





## 4.2 Accessen

Accessen waren de potentiële routes voor de vijand door de watervlakten. Tegenwoordig zijn het belangrijke belevingslijnen in de Nieuwe Hollandse Waterlinie. De accessen doorsnijden de inundatievelden en kruisen de kernzone van de verdediging met de forten, waterwerken en restanten van de veldstellingen.

Er zijn verschillende typen accessen. Enerzijds de 'landschappelijke' accessen van de bevaarbare rivieren, de droge oeverwallen en begaanbare dijken. Anderzijds de infrastructurele accessen in de vorm van wegen, kaden en spoordijken.

Samen met de hoofdverdedigingslijn en de inundatielijn vormen de accessen een netwerk, in de vorm van een 'ladderstructuur'. Voor de toekomst van de Waterlinie - de maatschappelijke beleving - is de versterking van recreatieve begaanbaarheid en verblijfskwaliteit van belang. De accessen maken het Linielandschap zichtbaar en ontsluiten de forten en andere historische verdedigings- en inundatiewerken.

## Ontwikkelingsperspectief

De essentie van een acces is 'doorgang'. Vanuit het perspectief van de Waterlinie richt de ontwikkeling van het landschap van de accessen zich dan ook op het versterken van de recreatieve doorgangen door de open velden, in verbinding met de forten en andere verdedigingswerken. Dit vraagt om aantrekkelijke langzaamverkeerroutes en pleisterplaatsen.

Daarnaast is het van belang de relatie tussen het acces en de verdedigingswerken herkenbaar en beleefbaar te maken. Om deze relatie duidelijk te maken is het gewenst dat vanaf het acces het verdedigingswerk zichtbaar is en omgekeerd. Op passende, subtiële wijze, want hier speelt het zoeken naar de balans tussen historische camouflage en eigentijdse herkenbaarheid. Hier ligt bijvoorbeeld een belangrijke opgave om natuurdoelen af te stemmen op de gewenste zichtbaarheid van de linie.

Functieveranderingen op de accessen zullen op deze essenties beoordeeld worden en op de samenhang met de kernkwaliteiten van het onderliggend landschap. Dat is per acces anders; een oeverwal heeft immers andere waarden dan een spoordijk of een uiterwaard. Infrastructurele ontwikkelingen bieden ook kansen voor het vergroten van de herkenbaarheid van de Waterlinie, zeker waar routes de hoofdverdedigingslijn kruisen en de vele weggebruikers zicht kunnen hebben op de liniepassage.



### Ontwerprichtlijnen

Bij ingrepen in het landschap van de accessen zijn de volgende essenties van belang:

#### *Ontwikkel doorgaande recreatieve routes*

Voor de beleving van de Waterlinie is het belangrijk het recreatief padenstelsel op hoge droge landschapsdelen, zoals de oeverwallen en stroomruggen, te versterken. De vormgeving van de accespaden heeft geen specifiek militaire uitstraling (het was de route van de vijand), maar komt voort uit het onderliggend landschap.

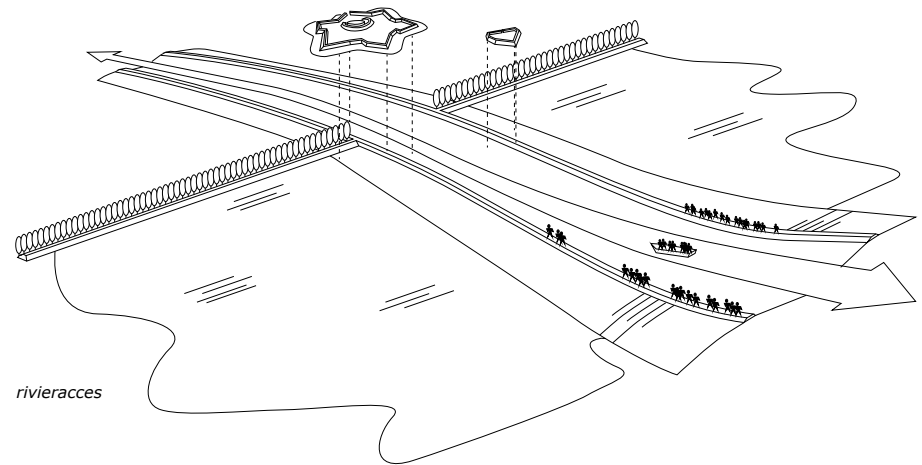

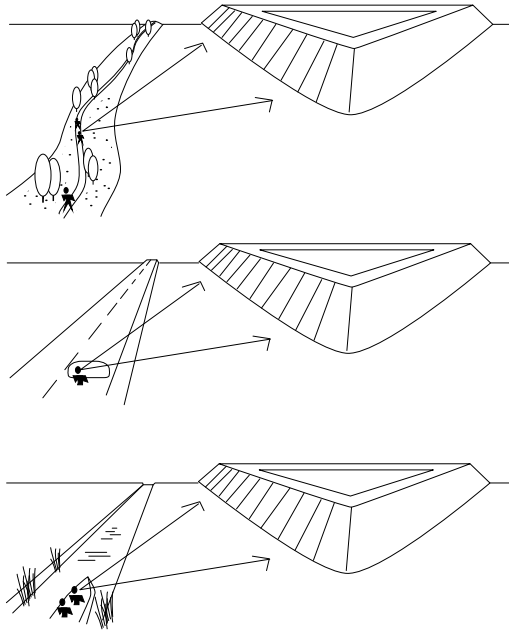

*maak de verdedigingswerken zichtbaar vanaf de accessen  
wandelen en fietsend over de droge ruggen en kaden, vanuit de auto of vanaf de boot*

#### *Herkenbare passage van de hoofdverdedigingslijn*

De passage van een acces met de hoofdverdedigingslijn is niet altijd even herkenbaar. Dat was nooit de militaire opzet, maar vergroten van de herkenbaarheid van de kruising heeft meerwaarde voor de huidige maatschappelijke doelstelling. Hiervoor zijn verschillende ontwerpmiddelen denkbaar, zoals een markante vorm van het kruisvlak (bijvoorbeeld coupurewanden), het maken van een wateraccent als verwijzing naar de inundatie, het verdichten van de veilige zijde of op een artistieke wijze.

#### *Gebiedsspecifiek karakter onderliggend landschap*

Het verhogen van de ruimtelijke kwaliteit van de accessen betekent ook het versterken van het gebieds-eigen karakter van het onderliggend landschap, zoals het versterken van de landschapsopbouw van een oeverwal waarbij de Waaloevers een andere identiteit hebben dan de oevers van de Linge of de Lek.

#### *Zicht op de verdedigingswerken*

In het militair systeem was zicht vanaf het acces op de forten, batterijen, kazematten en schuilplaatsen ongewenst. Het Nederlandse leger wilde immers gedekt opgesteld staan om de vijand te verrassen in de vijandelijke opmars. Nu is herkenbaarheid van de Waterlinie van belang, dus zicht op de verdedigingswerken is gewenst. Maar wel in een gepaste balans met de historische camouflage; met een verrassingseffect.

#### *Zicht op de open inundatievelden*

De droge routes door de inundatievelden bieden het perspectief op de inundatievelden. Zicht vanaf de routes is belangrijk.





### 4.3 Kernzone militair verdedigingsstelsel

De kernzone van de Waterlinie - geredeneerd vanuit de beleving van de militair-historische bouwwerken - bestaat uit de rijksmonumentale objecten gelegen langs de hoofdverdedigingslijn. Deze kernzone is een variabele zone aan weerszijden van de hoofdverdedigingslijn. Het bevat de forten en militaire verdedigings- en inundatiewerken, zoals de schuilplaatsen, kazematten, inundatiesluizen, inundatiekanalen en batterijen, Kringenwoningen en de Verboden Kringen en schootsvelden. Het landschap van de kernzone is de directe context van de monumenten.

Het doel van de kernzone is het beschermen van het militair-historisch ensemble, de samenhang tussen de monumenten onderling en hun directe omgeving. De huidige openheid binnen de Verboden Kringen en de schootsvelden vanaf de hoofdverdedigingslijn richting de accessen en inundatiekommen moet behouden blijven. Het planologisch regime staat ten dienste van de samenhang, waarneembaarheid en de recreatieve waarde van de Waterlinie. Dit betreft zowel bescherming van nog aanwezige waarden als ontwikkelingen ter versterking van de beleefbaarheid, zoals de aanleg van een recreatief netwerk en de 'natte voet' onderaan de hoofdverdedigingslijn, in samenhang met water- en natuuropgaven.

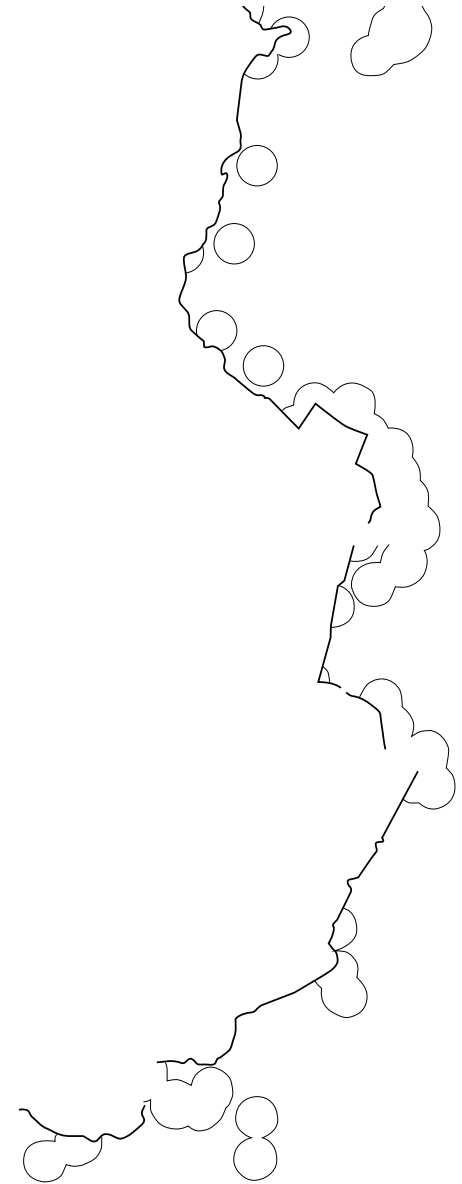



### Ontwikkelingsperspectief

De *monumenten* binnen de kernzone, zoals de forten, batterijen, houten Kringenwetwoningen, schuilplaatsen, kazematten en inundatiewerken, worden via de Monumentenwet beschermd. De ontwikkeling ervan is gericht op duurzame instandhouding en maatschappelijke beleving. Voor exploitabele objecten, zoals de forten, is behoud door ontwikkeling het credo. Door het toevoegen van economische functies kan dit erfgoed behouden blijven. Voorwaarden zijn het behoud van de kernwaarden en publieke toegankelijkheid. Daarbij is het goed mogelijk om nieuwe voorzieningen te integreren met het historisch object. Daar zijn inmiddels tal van goede voorbeelden van. Voor de niet-exploiteerbare objecten, zoals de dijken, batterijen, schuilplaatsen, kazematten en inundatiewerken, is duurzaam behoud en beleefbaarheid eveneens de koers. Aangezien het economisch ten nutte maken van deze objecten nauwelijks mogelijk is, vraagt dit om een andere organisatie van beheer.

Voor de *hoofdverdedigingslijn* is de inzet gericht op actief herstel, eenheid van behandeling, fysieke continuïteit en toegankelijkheid voor fietsers en wandelaars. Hier ligt een belangrijke opgave om het *recreatief routenetwerk* te verbeteren, want veilige en aantrekkelijke routes door de kernzone zijn zeker niet overal een vanzelfsprekendheid. Het gaat hierbij om uitbreiding van het routenetwerk, het vinden van alternatieven voor barrières, maar ook om kwaliteitsverbetering van de beleving. Initiatieven binnen de kernzone zullen streng worden beoordeeld (nee, tenzij) op het effect op de kernkwaliteiten, maar dit betekent niet dat deze zone 'op slot' zit. Ook de kernzone is een 'levend landschap'. De *landbouw* kan zich binnen de kernzone blijven



*recreatie, landbouw, kunst en natuurobservatie in de kernzone*

ontwikkelen. De openheid van de schootsvelden hangt immers voor een groot deel samen met een vitaal open, agrarisch grondgebruik. Vanuit Waterlinieperspectief is het dan ook denkbaar dat op een agrarisch erf uitbreiding van agrarische bebouwing plaatsvindt. Mits aantoonbaar noodzakelijk voor een duurzame agrarische bedrijfsvoering én het door een goed ontwerp een kwaliteitsimpuls betekent.

Transformaties van reeds aanwezige erven (van boerenerf naar burgerwoningen of naar een recreatieve (mede)gebruiksfunctie) passen prima in het

Waterliniegedachtengoed als dit gepaard gaat met een landschappelijke kwaliteitsimpuls.

Omdat er in de kernzone groot belang wordt gehecht aan de *openheid van de schootsvelden* is er *geen ruimte voor nieuwvestiging van erven in het open landschap* (in de kernzone). En dat geldt niet enkel voor nieuwe gebouwen; ook verzoeken tot de ontwikkeling van bosschages en andere hoog opgaande elementen zullen kritisch worden bekeken in relatie tot de openheid van de schootsvelden. De mogelijkheden voor opgaande beplantingen zijn sterk locatieafhankelijk. Denk bijvoorbeeld aan de aanleg van nieuwe boomgaarden. Boomgaarden zijn enerzijds een vanzelfsprekend en verrijkend onderdeel van het oeverwallandschap van de accessen, maar kunnen plaatselijk de schootsvelden verstoren. Dit vraagt maatwerk in beoordeling.

Voor *bestaande dorpen en steden* dient ontwikkeling gericht te zijn op kwalitatieve inpassing van de randen. Stedelijke uitbreiding binnen de kernzone is ongewenst.

Ontwikkelingen voor *natuur- en waterbeheer* en landschapsbouw kunnen zich prima gaan voegen naar het groene karakter van de Waterlinie en zijn in potentie waardevol voor de versterking ervan. Het is hierbij wel van belang dat de herinrichting van het landschap wordt afgestemd op de militair-historische kenmerken, de openheid en de kenmerken van het onderliggende landschap.

#### Ontwerprichtlijnen

Het militair verdedigingsstelsel heeft een complexe opbouw, met voor ieder onderdeel eigen richtlijnen voor initiatieven. De hoofdlijnen worden op de volgende pagina's weergegeven, geordend naar de volgende onderdelen:

- hoofdverdedigingslijn
- forten
- Verboden Kringen
- kleine verdedigingswerken



*respect voor openheid schootsvelden*

### HOOFDVERDEDIGINGSLIJN

De hoofdverdedigingslijn is de hoger gelegen westelijke begrenzing van de Waterlinie. De lijn bestaat grotendeels uit kaden en dijken, maar ook voor een deel uit natuurlijke hoogten in het landschap. De kaden en dijken waren vaak van oudere oorsprong met een civiele functie. Hier is het verschil met gewone polderdijken vaak niet te zien. Maar deels zijn er ook militaire linedijken aan toegevoegd, om een sluitend systeem te krijgen. Ook deze zijn zo aangelegd dat ze niet teveel opvielen in het landschap. Voor huidige transformaties is het echter juist wel belangrijk dat de verbindende lijn tussen de forten (subtiel) herkenbaar is, om de samenhang in het liniesysteem begrijpelijk te maken.

#### Lijnopgave

De hoofdverdedigingslijn is dé lijnopgave van de Nieuwe Hollandse Waterlinie. Het gaat om het ontwikkelen van de hoofdverdedigingslijn tot een herkenbare eenheid, als verbindende schakel tussen de veelheid aan losse Waterlinie-objecten. Het is de opgave om ruimtelijke ingrepen op en langs de lijn op zodanige wijze vorm te geven dat de eenheid en het karakter van de Linie als geheel worden versterkt.

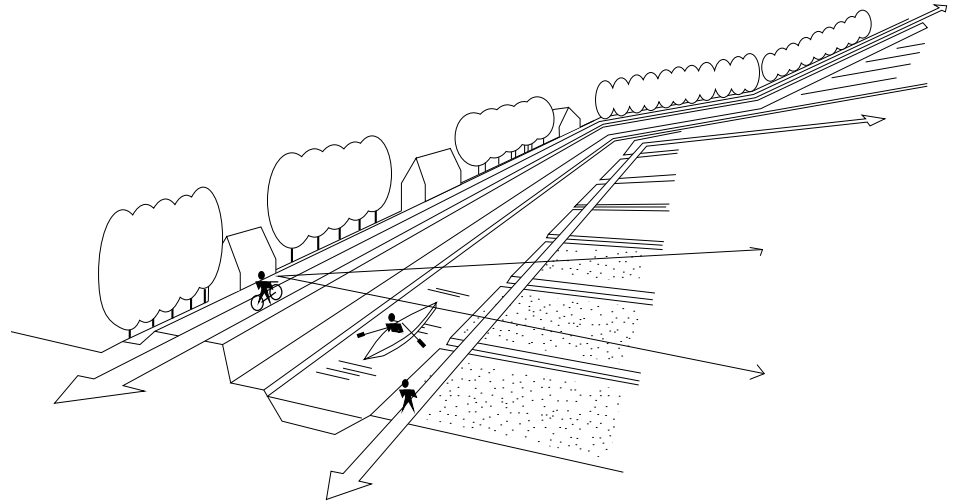

*hoog in het landschap, dichte veilige zijde, open en natte inundatiezijde, recreatie-as*

#### Respect voor de historische kenmerken

De hoofdverdedigingslijn is samengesteld uit meerdere dijken en kaden, vaak van oudere oorsprong. De Waterlinie is vaak één van de vele lagen in de geschiedenis. Het is de opgave respectvol om te gaan met de nog aanwezige historische kenmerken, zoals bijvoorbeeld hoge, steile taluds en een smalle kruin en dijkverleggingen bij de wielen. De tekenen van de tijd geven de lijn het vaak gewaarde verweerde uiterlijk.

#### Versterk karakteristiek asymmetrisch profiel

De hoofdverdedigingslijn is een ordenende lijn in het landschap. Het landschap links van de lijn heeft zich vaak anders ontwikkeld dan rechts van de lijn. In zijn meest pure vorm is de hoofdverdedigingslijn de grens tussen nat en droog gebied, tussen het veilige westen en het te inunderen oosten. Contrasten moeten waar mogelijk versterkt worden: binnen-buiten, droog-nat, besloten-open. Dit geldt zowel voor de dijk zelf, als voor de gebiedsinrichting erom heen.

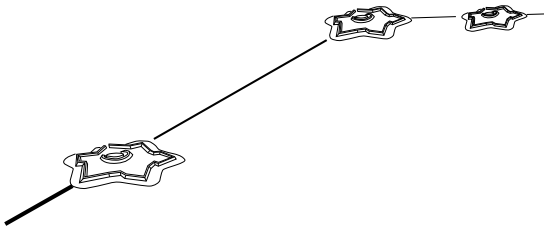

*een lijn heeft een begin en een eind: lijnstukken van fort naar fort*

### Militair karakter

De hoofdverdedigingslijn is een samenstelsel van kaden en dijken, maar ook een militaire lijn met een daarbijhorende vormtaal. Specifieke militaire kenmerken, zoals bijvoorbeeld de aardwerken van batterijen als onderdeel van dijktafsluitingen en restanten van grondwerken van groepsnesten, zijn behoudenswaardig en kunnen aanknopingspunten voor beleving bieden.

### Recreatieve as

Voor de hoofdverdedigingslijn van de 21ste eeuw is een betere toeristisch-recreatieve toegankelijkheid van belang. Dit vraagt verbetering van de gebruiksmogelijkheden voor fietsers en wandelaars op en langs de lijn. Openstelling van militaire locaties op de dijk, zoals de batterijen, vergroot de attractiviteit. Het is tevens de opgave om deze recreatieve lijn te verknopen met het recreatief netwerk van routes in de omgeving.

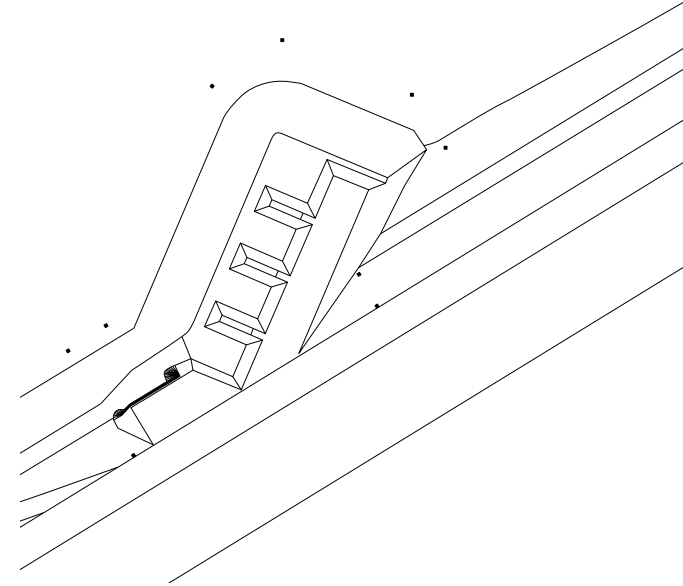

voorbeeld hoofdverdedigingslijn: batterij onderdeel dijklichaam

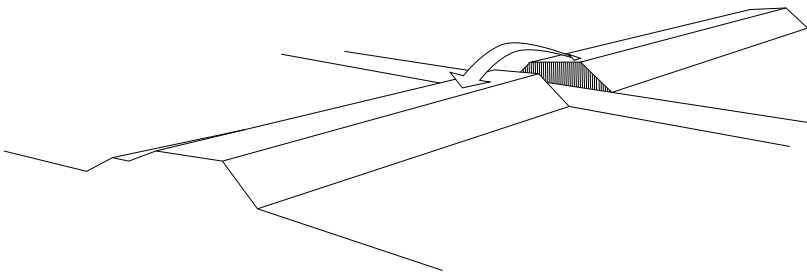

smalle doorsnijding, herstel continuïteit

### Omgaan met doorsnijdingen

Continuïteit van de hoofdverdedigingslijn is van belang: ruimtelijk en recreatief. Onderbrekingen van de lijn moeten dan ook zoveel als mogelijk voorkomen worden. Toch is het denkbaar dat nieuwe doorsnijdingen nodig zijn, bijvoorbeeld door aanleg van een nieuwe weg. Bij een dergelijke ingreep is het van belang dat er een heldere ontwerpoplossing wordt gevonden - bijvoorbeeld door de insnijding smal te houden of door een coupure aan te leggen - én dat er maatregelen worden genomen om de recreatieve continuïteit te herstellen. Ook bestaande gaten kunnen opnieuw ontwikkeld worden om het doorgaande karakter te versterken, bijvoorbeeld bij de verdwenen lijn in de Tieleraard.



## FORTEN

De Nieuwe Hollandse Waterlinie kent een grote diversiteit aan forten, specifiek ontworpen voor de vele locaties.

### Relatie fort en te verdedigen acces

Een fort is aangelegd om een plek met geschut te verdedigen; een doorgang voor vijandelijke troepen of een essentieel punt zoals een waterinlaat. Het zichtbaar houden of maken van dit punt vanaf het fort is van belang voor het begrip van de werking van de verdediging. Uitzicht en openheid zijn belangrijk.

### Herkenbaarheid contouren

De forten van de Nieuwe Hollandse Waterlinie zijn in essentie aardwerken; hoge grondwallen met een karakteristiek militaire profilering voor de plaatsing van geschut. De herkenbaarheid van het grondwerk is van belang bij nieuwe ontwikkelingen. Zo ook de herkenbaarheid van de gracht.

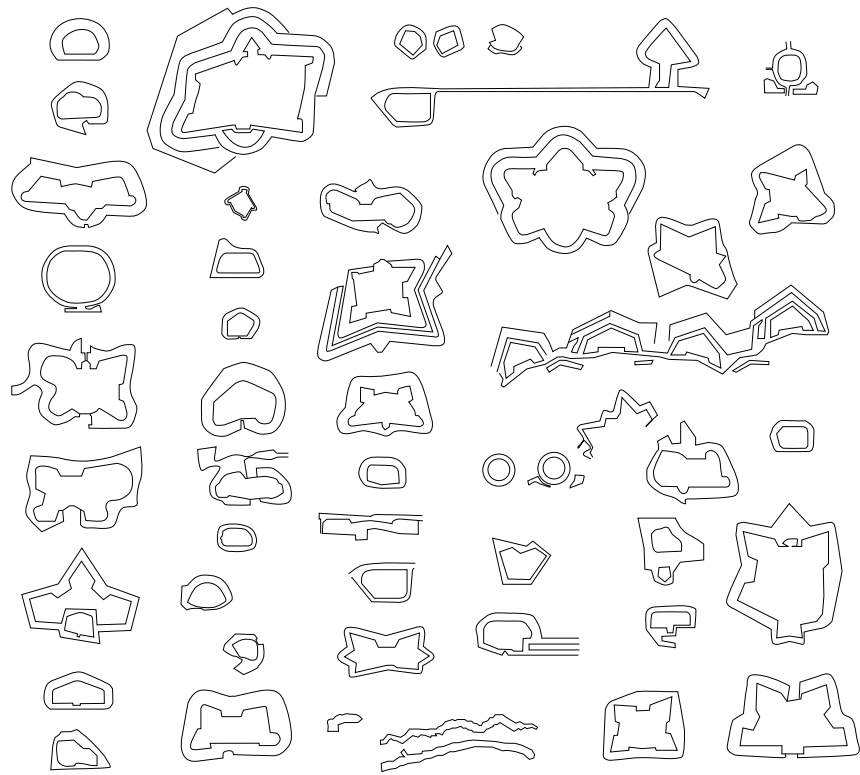

forten in vele soorten en maten, speciaal ontworpen voor de te verdedigen locatie

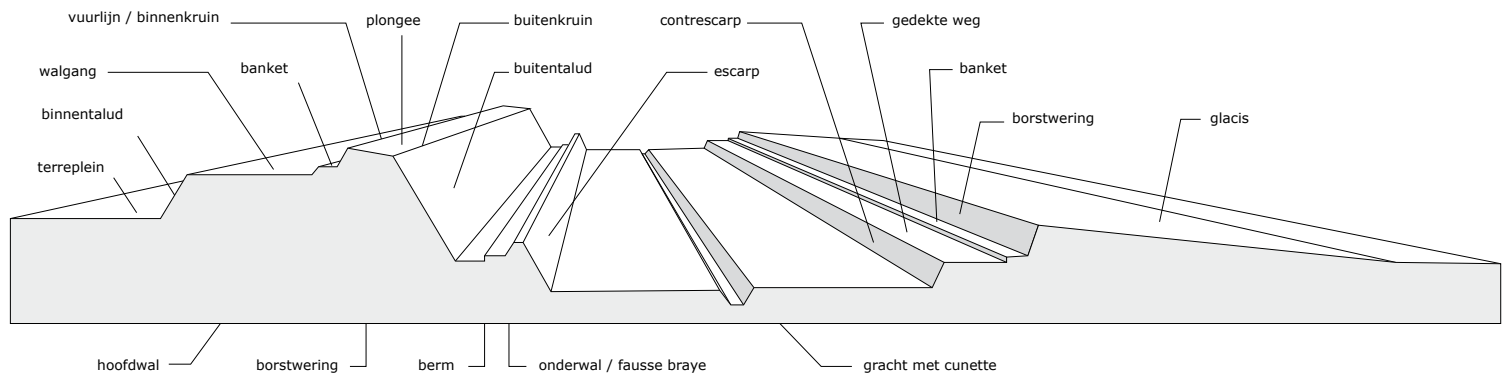

principe historische opbouw vestingwal

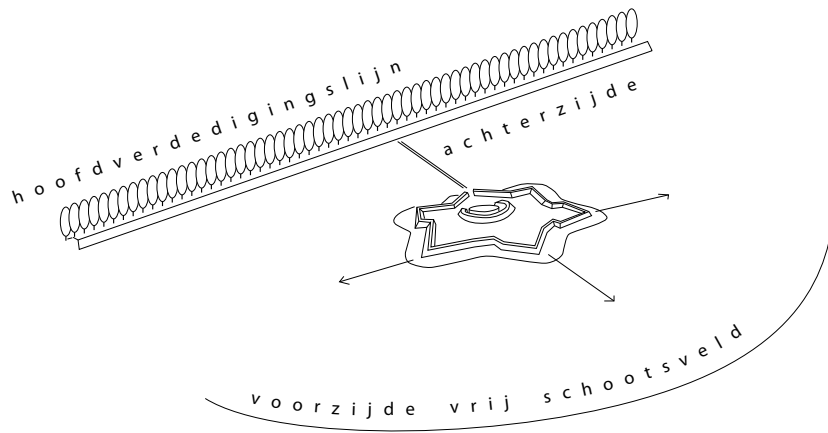

voor-achter

#### Voor en achter

Een fort heeft een voor- en achterkant. De voorzijde is de schutszijde: stevige grondwallen om inslaande projectielen op te vangen, gecamoufleerd in het landschap. Aan de achterzijde (keelzijde) bevindt zich de ingang. Bij nieuwe ontwikkeling is het respecteren van de opbouw van belang. Zo is het vaak wenselijk de hoofdentree aan de achterzijde te houden, evenals het parkeren.

#### Militaire beplanting

Op de forten werden bomen en struiken ingezet als barriere, als bescherming tegen afkalving van grachtboorden, voor brandhout of gebruikshout voor het maken van versterkingen. In de tweede helft van de 19de eeuw kwam er de functie van camouflage en beschutting bij. Hoog opgaande beplanting maskeerde het fortsilhouet en de vuurmonden. De huidige forten verschillen sterk in beplantingsbeeld; van geheel open tot dichtbegroeid, van herkenbaar militair tot natuurlijke verruiging. Voor de toekomst moet per fort bezien worden wat de gewenste koers is, in de balans tussen behoud-herstel-eigentijds, tussen zichtbaarheid van het fort en camouflage.

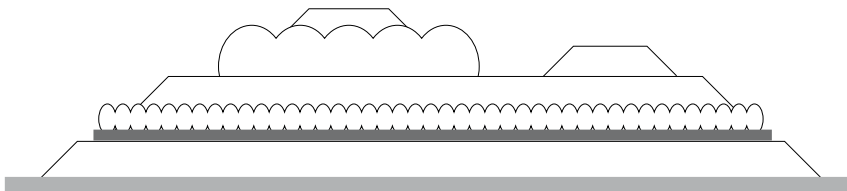

silhouet

#### Silhouet in het landschap

Forten zijn gedekt opgesteld in het landschap. De grastaluds en beplantingen - bewust ingezet voor camouflage - tekenen de silhouetten van de forten af. Bij de herontwikkeling gaat het om het vinden van de juiste balans tussen de herkenbaarheid van het fort en de historische camouflage.

### Gebouwen

De forten herbergen een rijk scala aan gebouwen, voor diverse functies, uit diverse tijdsperiodes. Bij herontwikkeling is het van belang de cultuurhistorische waarde per gebouw te bepalen en dit te betrekken bij het bepalen van het toekomstperspectief: behoud en hergebruik of mogelijk sloop wanneer er sprake is van verstoring van de kernwaarden.

Een nieuwe functie is de beste borging voor het behoud van de historische gebouwen. Vaak zal dit vragen om eigentijdse ingrepen om het gebouw exploitabel te maken. Bouwkundige ingrepen, conform wet- en regelgeving, zijn prima mogelijk. Zo is het creëren van een uitbreiding, bijvoorbeeld onder een gronddekking, goed denkbaar, als ook het maken van insnijdingen voor lichttoetreding.

In de Waterlinie en andere historische vestingwerken zijn tal van inspirerende voorbeelden bekend van hergebruik en ruimtelijke aanpassingen.



*torens, contrescarps, remises, kazernes, loodsen, werkplaatsen, eetzaal, kantoren, schuilplaatsen, fortwachterswoningen, ....*





### *Ruimte voor nieuwbouw*

In principe is het toevoegen van nieuwe gebouwen aan forten goed denkbaar. De Waterlinie kent immers een traditie van permanente modernisatie. Afhankelijk van de plek moet worden bepaald of nieuwbouw passend in het ensemble is. Het is daarbij wel van belang dat de nieuwbouw herkenbaar is als eigentijdse toevoeging. Replica's worden in de meeste situaties niet gewaardeerd.

*nieuwe loodsen, nieuwe woningen, nieuwe kantoren, ateliers, horecagelegenheden, expositieruimtes, ...*

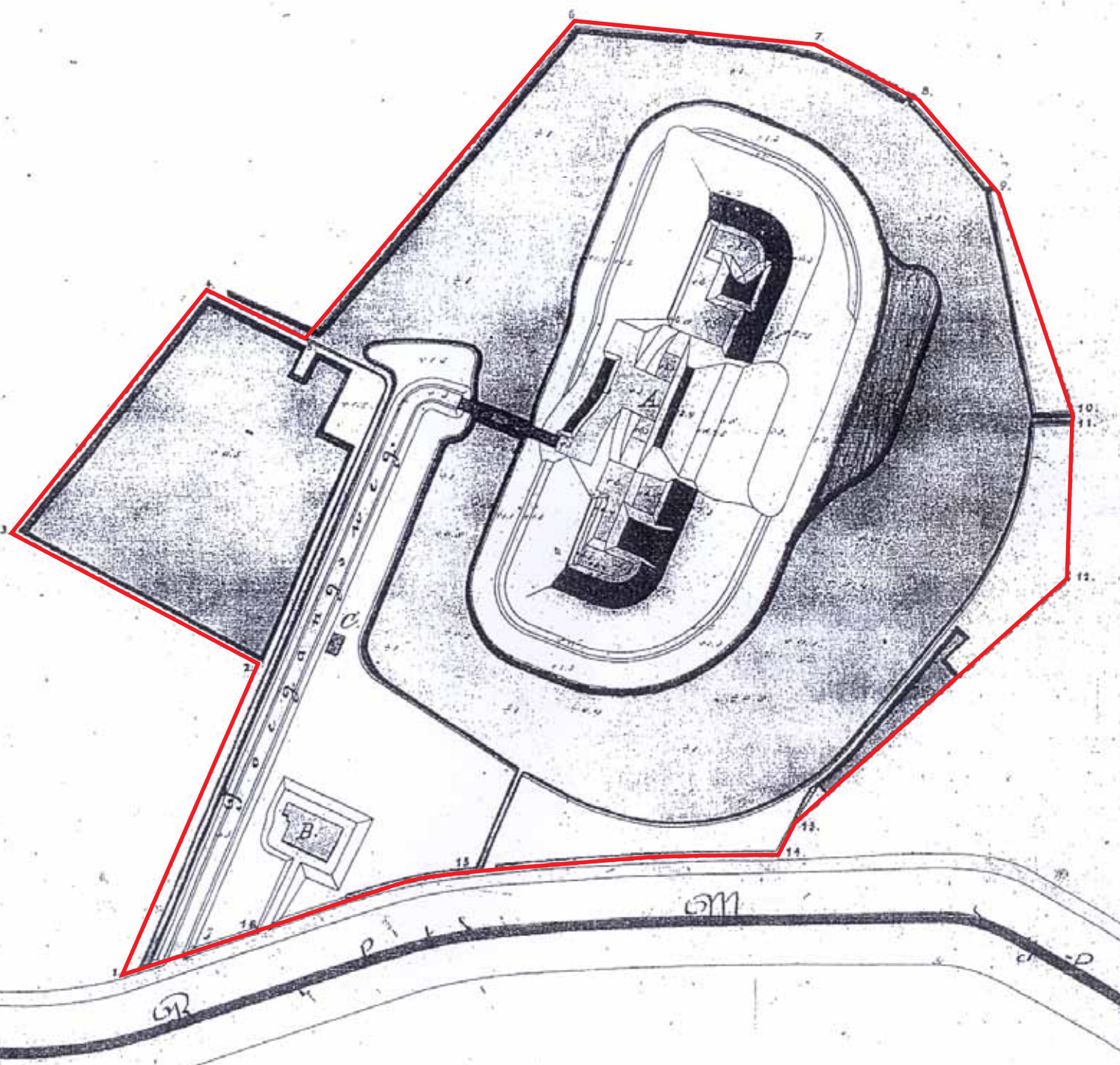

BRUNNEN  
SCHIESS  
WEHR



### Grenzen

Forten en batterijen werden in het veld afgebakend met een rij 'limietpalen' op de militaire landsgrens. Op deze natuurstenen blokken staat de letter 'O' gegraveerd, van het ministerie van Oorlog, en het nummer van de limietpaal. Soms werd het buitenterrein begrensd met een hekwerk, ook wel glinting genoemd.



*voorbeeld van een militaire landsgrens,  
gemarkeerd met genummerde limietpalen*

*limietpalen en glinting*

*Aandacht voor details*

De forten van de Waterlinie hebben tal van karaktervolle details in zich. Vaak sober en doelmatig, maar soms ook van een verrassende rijkdom en expressie. Bouwkundige detaillering van gebouwen, maar ook details in de vorm van kleine elementen op en rond de forteilanden zoals limietpalen, glinting en zoutbakken. Bij nieuwe ontwikkelingen wordt een respectvolle omgang met de details gevraagd.





Om eenheid, rust en herkenbaarheid aan te brengen in de vele eigentijdse toevoegingen aan de Nieuwe Hollandse Waterlinie is er een catalogus ontwikkeld; het Handboek Meubilair Nieuwe Hollandse Waterlinie. Dit handboek bevat ontwerpen voor recreatieve elementen, zoals bankjes, picknicksets, informatieborden, hekwerken en taludtrappen. Door eenheid in vormgeving, kleur en materiaalgebruik wordt verrommeling van de Waterlinie voorkomen en de herkenbaarheid versterkt. Het zijn eigentijdse ontwerpen, geïnspireerd op de historisch-militaire elementen van de Linie, passend in het Waterliniekarakter. Het handboek is uitgewerkt in bestekstekeningen voor de diverse onderdelen.

Belangrijke kenmerken van het Liniemeubilair zijn soberheid, terughoudendheid en utilitaire bouw. De materialen zijn zwart metaal, inlands eiken en beton. Het kleurenpalet bestaat uit lichtgrijs, eikenhoutkleur en zwart. Kenmerkend is de introductie van het zwart stalen W-profiel. Deze tot een W gevouwen metalen paal versterkt de eigenheid van de Linie en kan op diverse manieren worden ingezet, zoals bij de hekwerken op forten, als afrastering bij de batterijen en als drager van informatiebordjes.

Het Handboek Liniemeubilair wordt continu aangescherpt met praktijkervaringen. De website [Hollandse Waterlinie](http://HollandseWaterlinie.nl) geeft de actuele stand van zaken weer.





### VERBODEN KRINGEN

Een vrij schootsveld in de Linie was in oorlogstijd van groot belang. Daarom was het gebied rond de verdedigingswerken ingedeeld in zones van 300, 600 en 1000 meter, de zogenaamde Verboden Kringen. In deze gebieden moest men zich houden aan allerlei bouw- en beplantingsvoorschriften. Binnen de eerste kring van 300 meter mocht alleen in hout gebouwd worden, in de tweede kring was bouwen in steen toegestaan tot 50 centimeter boven de grond en voor schoorstenen, en binnen de buitenste kring waren alle bouwmaterialen in principe toegestaan, maar konden bij oorlogsdreiging alle obstakels worden geruimd door de militaire bevelhebber.

De openheid van de voormalige schootsvelden is het meest kwetsbare deel van het Liniestelsel. Tot 1963 werden de schootsvelden bij wet vrij gehouden van bebouwing en bosaanleg. Deze Kringenwet heeft ervoor gezorgd dat veel forten nog een open landschap om zich heen hebben.

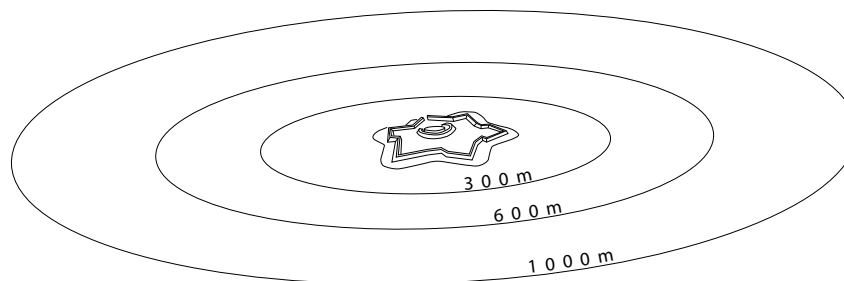

Verboden Kringen

### Behoud en versterk de openheid

De nog aanwezige openheid rondom de forten en batterijen is een behoudenswaardige kwaliteit. De openheid heeft een directe relatie met het oorspronkelijk functioneren van het fort. Het beleid is dan ook gericht op het behouden van de openheid en waar mogelijk het versterken ervan. Toevoegen van massa, zoals nieuwe erven of bossen midden in de openheid, moet voorkomen worden. Bij voorkeur vindt de verdichting achter de hoofdverdedigingslijn plaats.

De mate van openheid wisselt sterk per fort. Veel forten in het landelijk gebied kenmerken zich door een weids landschap, maar er zijn ook forten en vestingsteden omringd door woonwijken en bedrijventerreinen. De omgang met de Verboden Kringen is dan ook een maatwerppoging variërend van geheel open houden, tot het uitsparen van zichtlijnen en het maken van contrast tussen de leegte en verdichting.



### *Kwaliteitsimpuls van de randen*

Openheid heeft grenzen. Soms liggen er stads- en dorpsranden aan de buitenzijden van de Verboden Kringen, maar er liggen ook bebouwingsclusters binnen de Kringen (vaak ontstaan na 1963). De belevingskwaliteit van het landschap wordt mede bepaald door de ruimtelijke kwaliteit van deze randen. Waar kansen zich voordoen kan hier een kwaliteitsimpuls gegeven worden. Door het toevoegen van beplanting, eventueel gecombineerd met enkele nieuwe gebouwen, kan een beter aanzicht gecreëerd worden. Hoewel er dan feitelijk toename van verdichting langs de rand plaatsvindt, kan dit per saldo een verbetering van de kwaliteit betekenen.

### *Houtbouw versterkt de identiteit*

Bouwen in de Verboden Kringen zal kritisch bezien worden, maar daar waar nieuwbouw passend is en als een maatschappelijk meerwaarde wordt beschouwd, is het streven de gebouwen uit te voeren in hout. Dat versterkt de identiteit van de Verboden Kringen. Voor de nog aanwezige historische houten Kringenwoningen geldt dat behoud en bescherming het streven is.

*historisch houten Kringenwethuis*



*eigentijdse houtbouw op Fort Blauwkapel*



### KLEINE VERDEDIGINGSWERKEN

Naast de grote forten is er in de Waterlinie een groot aantal kleine verdedigingswerken. Hindernissen, artilleriebatterijen, grachten, prikkeldraadversperringen en loopgraven aangelegd tussen de 'kelen' van de forten vormden een doorgaande veldstelling. Op deze 'hoofdverdedigingslijn (H.V.L.)' moest de uiteindelijke hardnekkige weerstand geboden worden. Vóór deze hoofdverdedigingslijn lagen op wegen, dijken en spoorlijnen kleinere opstellingen, de voorposten en wachtposten. De bezetting daarvan had een waarschuwingstaak en moest in geval van een aanval vertragende acties ondernemen en eventuele vernielingen verrichten. Op brede accessen lag op enige afstand van de H.V.L. de Voortgezette Verdedigings Stelling (V.V.S.), die een vijandelijke doorbraak moest afgrenzen.

Na de Eerste Wereldoorlog bleef de Nieuwe Hollandse Waterlinie - na 1922 officieel aangeduid als het Oostfront van de Vesting Holland - gehandhaafd als verdedigingslinie. De defensieve waarde was door de inzet van zware

artillerie en vliegtuigen echter sterk verminderd. De oudere verdedigingswerken werden nu ingezet als stormvrij infanteriesteunpunt.

Geconcludeerd werd dat de verdediging meer in de diepte gevoerd zou moeten worden; in de 'Hoofdweerstandsstrook'. De hoofdweerstandsstrook was een strook van enkele kilometers diepte met opgestelde troepen en wapens, bestaande uit een voorpostenstrook en een zone met een frontlijn, stoplijn en ruglijn.

Deze nieuwe verdedigingsvorm paste goed bij brede, diepe accessen, maar was minder geschikt voor inundatiestellingen, zoals langs de Diefdijklinie.

Het versterkingsplan voor de Hoofdweerstandsstrook (voorbereiding Tweede Wereldoorlog) omvatte de bouw van circa 1000 infanterieopstellingen - de zogenaamde groepsnesten - 1000 betonnen schuilplaatsen (type P) en 100 mitrailleurkazematten met gietstalen koepel (type G), 750 lichte betonkazematten voor lichte mitrailleur, 100 kazematten voor zware mitailleur en circa 20 kazematten voor pantserafweergeschut.



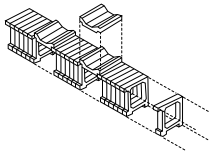

*schuilplaats losse segmenten*  
1915-1916

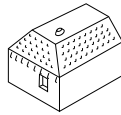

*groepsschuilplaats type P*  
1939-1940

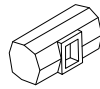

*schuilplaats*  
1916/I

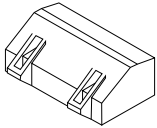

*schuilplaats*  
1918/II

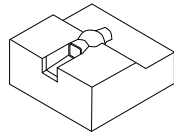

*koepelkazemat type G*  
1937-1939

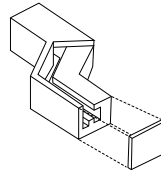

*betonnen loopgraaf*  
1940

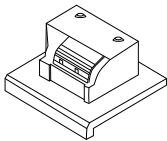

*pantserkazemat Kijkuit*  
1935

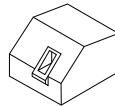

*schuilplaats*  
1918/I

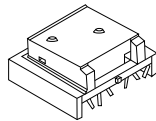

*dubbele flankerende mitailleurkazemat*  
1938

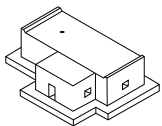

*VIS kazemat Lunet III*  
1936

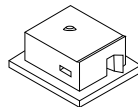

*VIS kazemat Biltstraat 1*  
1936

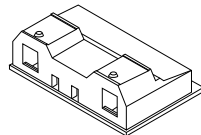

*dubbele flankerende mitailleurkazemat*  
1916

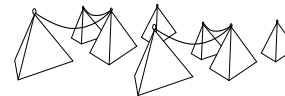

*versperring van tetraëders*  
1937-1940

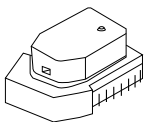

*kanonkazemat*  
1933

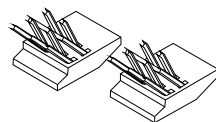

*tankversperring*  
1937-1940

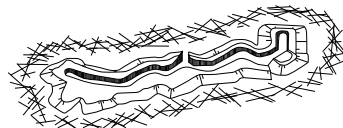

*groepsnest*  
1939-1940

Daarnaast waren er talrijke opstellingen voor artillerie, pantserafweergeschut en mortieren, verbandplaatsen, commandoposten, prikkeldraadversperringen, enkele tankgrachten en tankversperringen. In 1940 werd echter besloten het zwaartepunt van de verdediging te verplaatsen naar de Grebbelinie. Hierdoor werd de bouw van de Hoofdweerstandsstrook grotendeels gestaakt. Van de geplande groepsschuilplaatsen kwamen er slechts 750 af en van de koepelkazematten slechts 80. Op sommige plaatsen langs het Oostfront treffen we daarom nog half afgebouwde betonwerken aan.

Van de doorgaande veldstelling resteren tegenwoordig de vele zwermen van betonwerken in het landschap. Vaak met een vervreemdend effect, op zichzelf staand in de weilanden, temidden van natuur, benut als tuinschuurtje of zelfs opgenomen in een huis. Maar ook tretraëders in de wegbermen, metalen en betonnen restanten van tankversperringen en grondwalleltjes herinneren aan de veelheid van verdedigingswerken.

*verschillende typen groepsschuilplaatsen, kazematten en versperringen (ongelijke schaal) (bron: 'Versteende Ridders')*



### *Duurzaam behoud verdedigingswerken*

De waardering van de kleine verdedigingswerken is geen vanzelfsprekendheid. De schoonheid wordt vaak betwist en voor de eigenaar zijn ze soms een sta-in-de-weg voor het maaien, zaaien en ploegen. Toch moet gesteld worden dat de verzameling kleine werken bewaard moet blijven voor de toekomst. Ze zijn een wezenlijk onderdeel van de geschiedenis van de Waterlinie, markeren de hoofdverdedigingslijn tussen de forten en geven de linie de kenmerkende mystieke eigenheid.

### *Koester de eigentijdse mystieke schoonheid*

De betonnen monolieten hebben een mystieke schoonheid door de eigenzinnige plaatsing in het landschap, de architectonische kwaliteit van de vorm en de rauwe betonnen huid met de charme van veroudering. Deze eigentijdse kwaliteiten zijn vertrekpunt voor ontwikkeling. Op een aantal locaties heeft herstel van de historische context - met reconstructie van interieur, verbeelding van loopgraven en camouflage - meerwaarde vanuit educatief en recreatief aspect, maar voor het merendeel van de sliert van betonwerken moet de huidige (vervreemdende) verschijningsvorm gekoesterd worden.

### *Relatie verdedigingswerk en te verdedigen acces*

Evenals een fort heeft de krans van kleine verdedigingswerken een sterke relatie met het landschap. De doorgang voor vijandelijke troepen moest met geschut vergrendeld worden. Het zichtbaar houden van de relatie verdedigingswerk-te verdedigen punt is belangrijk voor het begrip. Ook hier is voor-achter een ontwerpthema.



*historisch gebruik groepsschuilplaats*

### *Versterk ensembles*

De kleine verdedigingswerken staan zelden op zichzelf. Ze vormen lijnopstellingen of clusters. Het is de opgave de beleving van ensembles in stand te houden en te versterken. Dit kan op vele manieren, afhankelijk van de lokale situatie. Door onderlinge zichtbaarheid tussen de objecten, tracering van een route, samenhangend gebruik of een architectonische of kunstzinnige toevoeging.

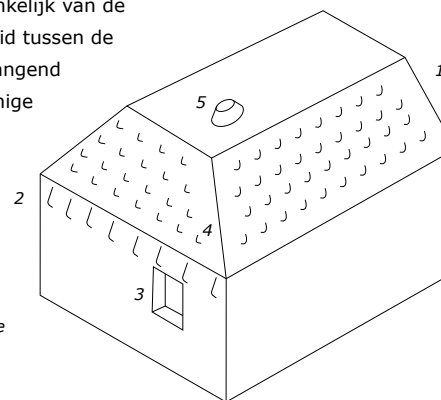

*opbouw groepsschuilplaats:*

- 1) gesloten frontzijde
- 2) ingang aan de veilige achterzijde
- 3) ingang afgestemd op hoogte inundatie
- 4) haken voor camouflagebevestiging
- 5) periscoop gat







### Hergebruik

De robuustheid maakt de betonwerken heel verdraagzaam voor verschillende functies. Met respect voor de buitenzijde is binnenin veel mogelijk. Tuinschuur, schaphok, vleermuisverblijf, expositieruimte, opslag en zelfs overnachting is mogelijk zonder de waarde aan te tasten. Maar ook zonder herbestemming - het zijn niet de meest exploitabele objecten - zullen veel van de monolieten de tand des tijds wel doorstaan.

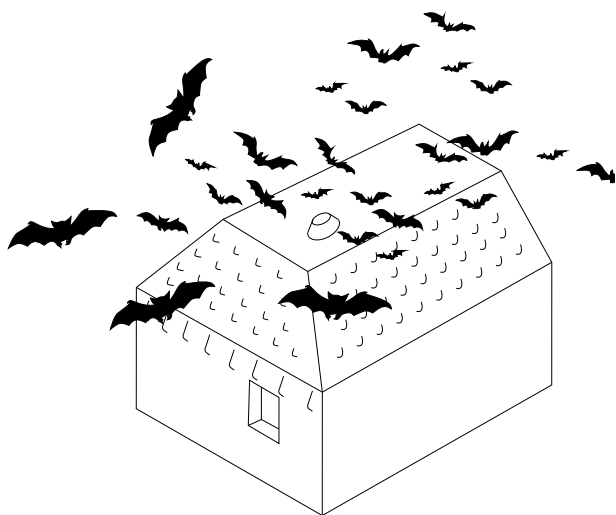

*groepsschuilplaatsen zijn geschikte vleermuisverblijven*



*gebruik en toevoeging*

### Transformaties en toevoegingen

Bij veranderingen aan de objecten en ensembles is het van belang een helder onderscheid tussen oud en nieuw te hanteren, in vorm en materiaal. Schreeuwende vormen, kleuren en materialen zijn niet gepast: respecteer de soberheid. Het is ook belangrijk dat de objecten hun 'onafhankelijkheid' ten opzichte van het lokale landschap houden. Ze staan 'gewoon' open en bloot in het veld, zonder overgangszones in de vorm van tuinen of verhardingen, zonder afstemming op kavelpatronen. Het is een zelfstandige militaire laag over het lokale landschap, met een eigen logica.

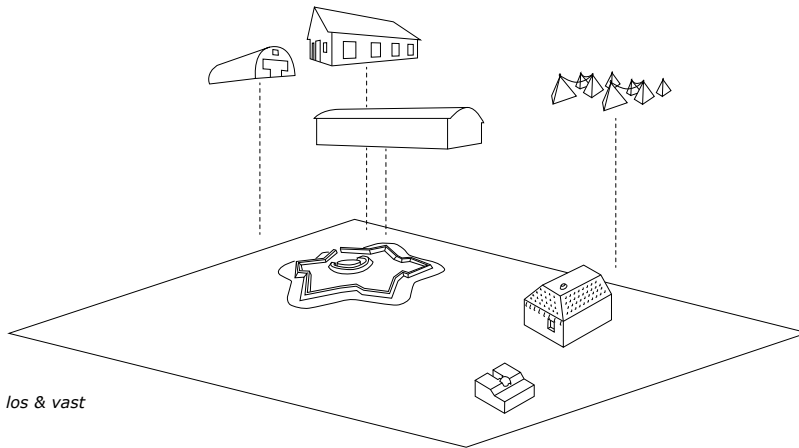

los &amp; vast

#### *Mobiel en vast, permanent en tijdelijk*

De kleine elementen zijn in twee categorieën onder te verdelen: mobiel en vast. De metalen 'asperges' van tankversperringen en de tetraëders zijn losse, verplaatsbare onderdelen, die nog her en der verspreid in het landschap aanwezig zijn. Gericht op tijdelijk gebruik, verplaatsbaar, neergezet bij mobilisatie. Andere objecten, zoals de groepsschuilplaatsen en betonnen sokkels van kazematten staan rotsvast verankerd in het landschap. De bij de infanteriestelling horende aardwerken en losse versperringen zijn vaak allang verdwenen. Bij nieuwe toevoegingen aan de linie dient dit contrast tussen mobiel-vast, permanent-tijdelijk als ontwerptheema afgewogen te worden.



*tetraëders: historische inspiratie voor eigentijds gebruik*





#### 4.4 Verdichtingsvelden

Het Nationaal Landschap Nieuwe Hollandse Waterlinie bevat naast de verdedigingswerken, de accessen en de inundatiekommen ook een aantal gebieden aan de westzijde van de hoofdverdedigingslijn, ook wel de 'veilige zijde' genoemd. Een voorbeeld hiervan is de lintbebouwing aan de westzijde van de Diefdijk. In het rijksbeleid Panorama Krayenhoff wordt een aantal grotere gebieden aan de veilige zijde ook wel 'verdichtingsvelden' genoemd, zoals de polder tussen de Nieuwe Zuiderlingedijk en Asperen en Heukelum en de polder ten zuidoosten van Spijk. Het versterken van het landschappelijk contrast staat hier centraal. Deze gebieden aan veilige zijde behoren feitelijk niet tot het militair-historische complex, maar zijn van belang om de werking van de Linie in het landschap te verhelderen.

#### Ontwikkelingsperspectief

Waar de zuidoostzijde van de hoofdverdedigingslijn zich op hoofdlijnen kenmerkt door een grootschalig open, uniform en veelal agrarisch landschap, is er aan de veilige zijde ruimte voor landschappelijke verdichting: een kleinschalige ruimtelijke en functionele mix. Hier staat niet langer het behoud van het oorspronkelijk agrarisch landschap voorop; er wordt, naast bestaand agrarisch gebruik, ruimte geboden voor nieuwe ontwikkelingen zoals recreatie, stedelijk uitloop, nieuwe landgoederen, landelijk wonen, natuur- en waterontwikkeling. Voorop staat het groene karakter van de verdichting. Deze functionele verandering kan/zal ook samengaan met een ruimtelijke verandering van het landschap naar meer kleinschaligheid. Dit is een bewuste keuze, in contrast met de inundatievelden, met nieuwe kwaliteiten en belevingen.

Omdat het beleid gericht is op versterking van de landschappelijke kwaliteiten zijn grootschalige bedrijvigheid, verstedelijking en glastuinbouw minder voor de hand liggend. Deze staan op gespannen voet met het beoogde doel van een hoogwaardige groene en recreatieve ontwikkeling. Per gebied en per ontwikkeling zal een passende afweging en inrichting gemaakt moeten worden.

#### Ontwerprichtlijnen

Het belangrijkste ontwerpcriterium voor de veilige zijde van de Nieuwe Hollandse Waterlinie is het contrast met de inundatievelden. Voor de uitwerking daarvan is geen algemene richtlijn te geven. Het is van belang dat af te stemmen op de lokale kenmerken. De omgang met een bebouwingslint langs een dijk is anders dan met een natuurgebied. En zo is ook het verdichtingsprincipe in contrast met de openheid van de inundatiekommen een criterium op hoofdlijnen. Op lokaal niveau bevinden zich zeker waardevolle open gebieden aan de veilige zijde van de hoofdverdedigingslijn waar zicht belangrijk blijft. Het is maatwerk en Deel II geeft aanknopingspunten voor het versterken en benutten van de regionale en lokale identiteit. Afstemming op het onderliggend landschap is hier de kern.







*Pact van Loevestein, juli 2015*



# Kernkwaliteiten Nieuwe Hollandse Waterlinie

ten zuiden van de Lek  
DEEL II - inundatiekom Tielerwaard

*handboek voor beschermen én ontwikkelen*



## **COLOFON**

### **Opdrachtgever:**

Nieuwe Hollandse Waterlinie - Pact van Loevestein

### **Samenwerking:**

gemeenten Culemborg, Geldermalsen, Lingewaal, Zaltbommel,  
Werkendam, Woudrichem, Vianen, Leerdam, Gorinchem, Lingewaard, Tiel,  
de provincies Gelderland, Noord-Brabant en Zuid-Holland en  
Dienst Landelijk Gebied

### **Inhoud, tekst en beeld:**

Kees van der Velden - landschapsarchitect

### **Materiaal:**

beeldenbank NHW, GIS competence Center DLG, Rijksdienst Cultureel  
Erfgoed, Chris Will, Douwe Koen, Jaap de Zee, Richard Trenning, Gerard  
Burgers, Atlas Nieuwe Hollandse Waterlinie, Kees van der Velden en  
internet

Pact van Loevestein, juli 2015

# **Kernkwaliteiten Nieuwe Hollandse Waterlinie**

ten zuiden van de Lek  
DEEL II - inundatiekom Tielerwaard

*handboek voor beschermen én ontwikkelen*



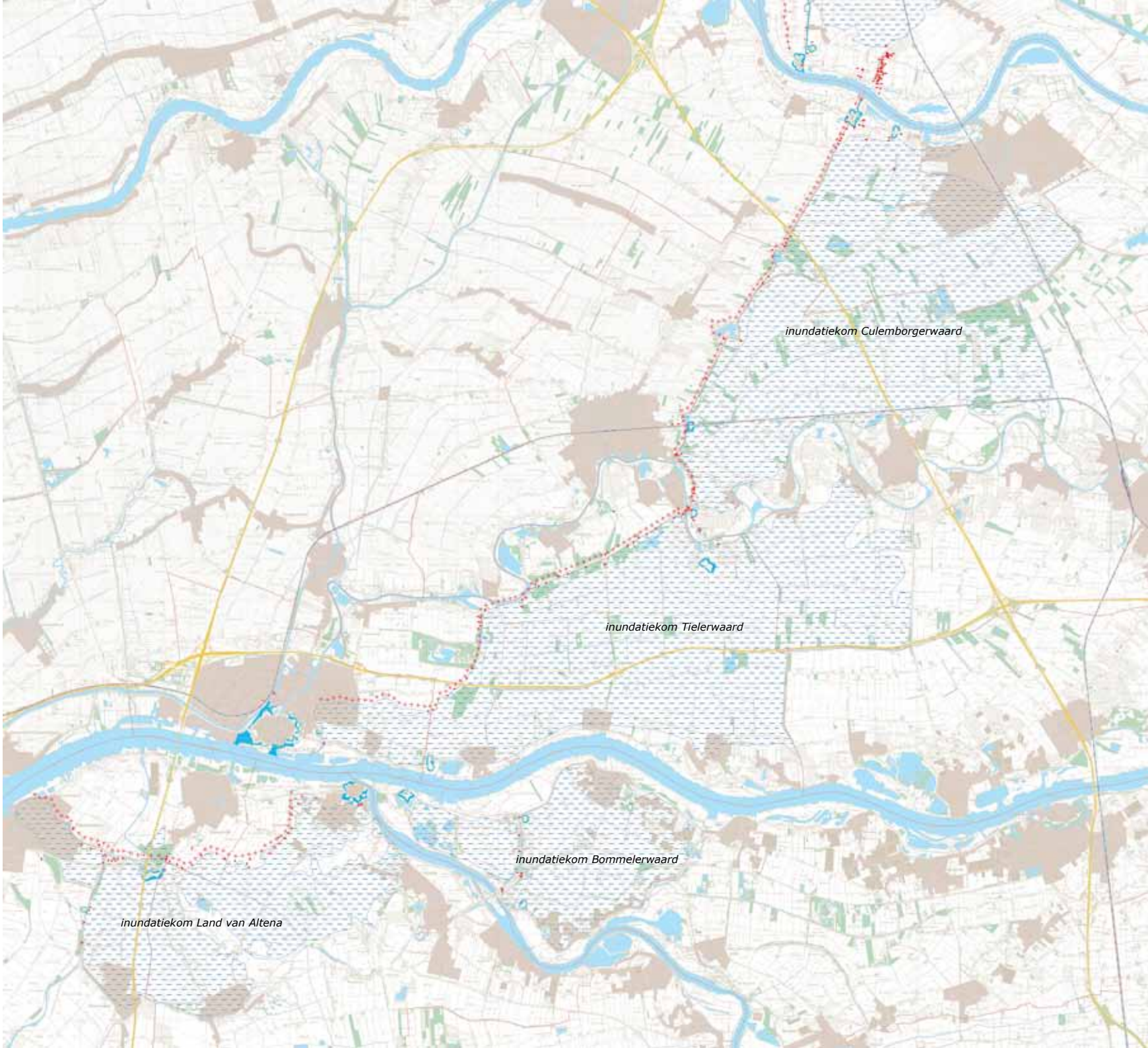

*inundatiekom Culembergerwaard*

*inundatiekom Tielerswaard*

*inundatiekom Bommelerwaard*

*inundatiekom Land van Altena*

## DEEL II Kernkwaliteiten ten zuiden van de Lek

In het eerste deel bent u meegenomen in de achtergronden en hoofdlijnen van de Nieuwe Hollandse Waterlinie. In deel II worden de kernkwaliteiten ten zuiden van de Lek meer expliciet gemaakt. Hierbij komen zowel de streekeigen kernkwaliteiten van de Waterlinie - met het inundatiestelsel, de accessen en de hoofdverdedigingslijn met verdedigingsclusters - als het onderliggend landschap aan bod. Ieder onderdeel is voorzien van een korte inhoudelijke omschrijving, een opsomming van de kernkwaliteiten, het ontwikkelingsperspectief op hoofdlijnen en een set van ontwerprichtlijnen.

Deel II van het handboek kernkwaliteiten behandelt de volgende onderdelen:

- inundatiekom Culemborgerwaard
- inundatiekom Tielervwaard
- inundatiekom Bommelerwaard
- inundatiekom Land van Altena
- Fort Pannerden & inundatiekanaal Tiel

De onderdelen komen voort uit de opbouw van het militair-hydrologisch systeem. Het zijn de inundatiekommen van de Nieuwe Hollandse Waterlinie aangevuld met het meer oostelijk gelegen Fort Pannerden en het inundatiekanaal Tiel. Door deze benadering staat de inhoudelijke samenhang van de Waterlinie centraal; het overstijgt bestuurlijke grenzen van provincies en gemeenten.

In dit onderdeel worden de kernkwaliteiten van de **Inundatiekom Tielervwaard** toegelicht.

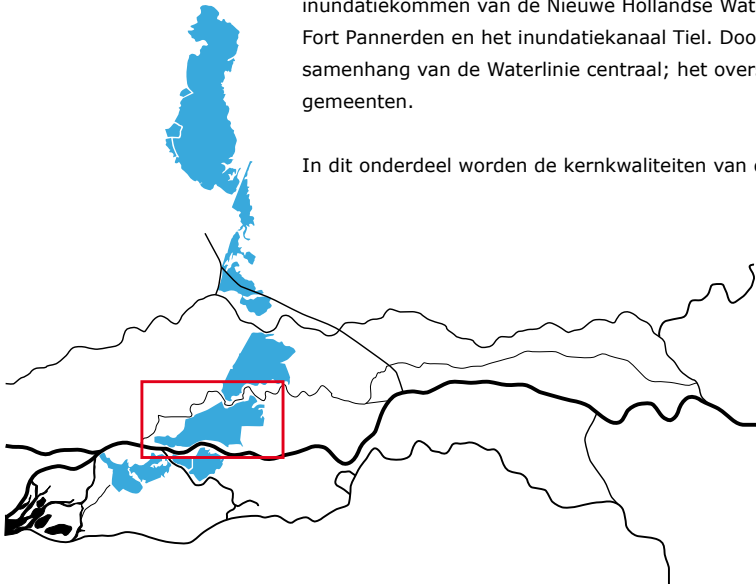





# INHOUD

## DEEL II KERNKWALITEITEN INUNDATIEKOM TIELERWAARD

<b>1.</b>	<b>Landschap van de Tielerwaard</b>	<b>09</b>
<b>2.</b>	<b>Inundatiestelsel</b>	<b>13</b>
2.1	Inundatiestelsel Linge	15
2.2	Inundatiestelsel Merwede bij Dalem	19
2.3	Inundatiestelsel Waal bij Vuren	23
<b>3.</b>	<b>Accessen</b>	<b>29</b>
3.1	Linge	31
3.2	Waal	33
3.2	Infrastructuur	35
<b>4.</b>	<b>Militair stelsel</b>	<b>37</b>
4.1	Hoofdverdedigingslijn & Tussenstelling Nieuwe Zuiderlingedijk	39
4.2	Hoofdverdedigingslijn & Tussenstelling Spijkse Veld	45
4.3	Wapenplaats bij Asperen	51
4.4	Fort bij de Nieuwe Steeg	55
4.5	Fort bij Vuren	59
4.6	Vesting Gorinchem	65
<b>5.</b>	<b>Deelgebieden in het landschap</b>	<b>69</b>
5.1	Polders Heukelum (zuid), Asperen (zuid), Rumpt, Herwijnen en Vuren	71
5.2	Uiterwaarden en oeverwal Linge	75
5.3	Uiterwaarden en oeverwal Waal	79
5.4	Polders Asperen en Heukelum (noord)	83
5.5	Polder Spijk	87
5.6	Polder Dalem	91
<b>6.</b>	<b>Erven in de Waterlinie</b>	<b>95</b>





## 1. Landschap van de Tielerwaard

Het Nationaal Landschap Nieuwe Hollandse Waterlinie bevat het laaggelegen landschap van de westelijke Tielerwaard. Het gebied is gevormd door de grote rivieren. In het noorden stroomt de Linge, een idyllische rivier met slingerende dijken waarlangs pittoreske dijkhuizen en de kernen Asperen, Heukelum en Spijk liggen. De Waal, in het zuiden, is veel grootschaliger. Het is een echte werkrivier door de bedrijvigheid en beroepsvaart. Hier liggen de dorpen Vuren en Herwijnen. Kenmerkend voor de Betuwe zijn de hooggelegen stroomruggen en oeverwallen die de lage komgronden omsluiten. Op de hogere gronden, de oeverwallen, hebben de bewoners van het rivierengebied zich van oudsher gevestigd. Daar zijn de dorpen en steden ontstaan en werden akkers en boomgaarden aangelegd. Deze hoge gronden zijn kleinschalig en ademen een historische sfeer uit waardoor ze zeer in trek zijn bij recreanten. Centraal in het gebied liggen de lage, natte komgronden. Hier hadden de rivieren lange tijd vrij spel. De eerste ontginning van de komgronden gebeurde vanuit de afzonderlijke dorpen. Ieder dorp had een eigen dorpspolder. De dorpingen omgaven een deel van de natte kom met kades. De gronden werden in gebruik genomen als weiland en hooiland. Op de meest moerassige plekken werden ze economisch benut door de aanleg van eendenkooien en grienden. Tussen de dorpspolders lagen de lage, natte boezems; deze

indeling is een uniek kenmerk van de westelijke Tielerwaard. Door de ruilverkaveling is de historische gebiedsindeling echter vervaagd. In de jaren 1950 tot 1970 is hier de grootste verbeteringsoperatie van het rivierengebied uitgevoerd, in aansluiting op de maatschappelijke urgenties na de Tweede Wereldoorlog. Sicco Mansholt vertolkte toen bijna iedereen met zijn uitspraak 'honger, dat nooit meer'. Er werden nieuwe wegen en grote landbouwkavels aangelegd. Nieuwe boerderijen werden gebouwd om optimale landbouw te kunnen bedrijven. Én het Lingebos werd aangelegd ter ere van het 150 jarige bestaan van het Koninkrijk der Nederlanden (1963).

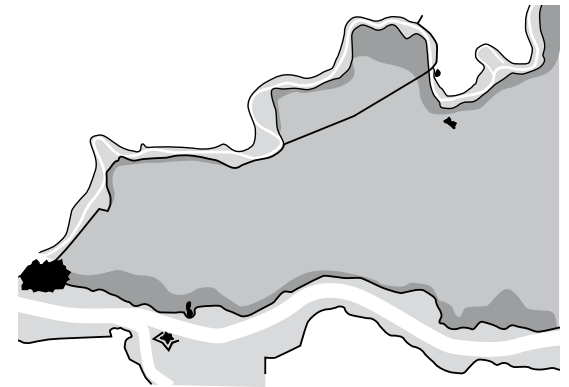

opbouw rivierenlandschap in uiterwaard, oeverwal en rivierkom

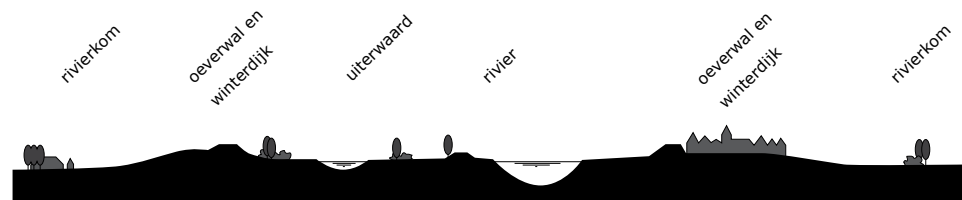

schematische dwarsdoorsnede rivierenlandschap



Nog steeds is de Tielerwaard een goed functionerend landbouwgebied met een zeer gewaardeerde grote openheid van het landschap.

Rust, openheid en landelijkheid zijn belangrijke kernkwaliteiten van de Tielerwaard. Ze zijn sterk verbonden met de opbouw van het rivierengebied. Zo gaat het kleinschalige, historische karakter van de oeverwallen met de dijklinten gepaard met een gezellige drukte. In de grootschalige open agrarische komgebieden staan rust en openheid voorop.

Midden in de kom loopt, in oostwestrichting, de brede infrastructuurbundel van de A15 en de Betuwelijn. Haaks daarop verbindt de N848 de A15 met de noordelijk ervan gelegen regio. Rondom deze aansluiting en ook bij de stadsrand Gorinchem hebben de bedrijventerreinen Zeiving en Oost zich gevestigd.

De Tielerwaard is een levend landschap. Een rondrit door het gebied maakt al snel duidelijk dat delen van het gebied een ingrijpende ontwikkeling doormaken. In de polder Spijk is recent de golfbaan 'The Dutch' aangelegd, evenals het landgoed Spica Staete en aan de oostzijde van Gorinchem is de nieuwbouwwijk Hoog Dalem in ontwikkeling.

De Nieuwe Hollandse Waterlinie is een kernkwaliteit van de Tielerwaard West. De forten bij de Nieuwe Steeg en bij Vuren en de Vestingstad Gorinchem zijn beeldbepalend. De hoofdverdedigingslijn volgt de Nieuwe Zuiderlingedijk en de Zuiderlingedijk tot aan gemaal Broekse Sluis om vervolgens door de polder richting Vuren te gaan. De betonnen schuilplaatsen zijn mysterieuze bouwsels in het veld die de lijn begeleiden. De Waterlinie is een levend verhaal wanneer de ruimtelijke samenhang bewaard blijft en versterkt wordt.





### Kernkwaliteiten Tielerwaard regionaal

Op het schaalniveau van de Tielerwaard West heeft het landschap de volgende kernkwaliteiten:

- opbouw rivierenlandschap uiterwaard-oeverwal-kom
- idylle Lingelandschap kleinschalig, historisch, pittoresk
- landelijkheid, rust, ruimte en duisternis rivierkom
- relatie tussen stroomruggen en boerderijplaatsen
- ontginningsgeschiedenis (strijd tegen het water)
  - structuur van dorpspolderkades en boezems
  - Nieuwe Zuiderlingedijk en Zuiderlingedijk als dwars- en leidijk en hoofdverdedigingslijn
  - rationele verkavelingspatronen van de polders, met structuur van kaden, weteringen en wegbeplantingen
- (restanten van) eendenkooien en oude rivierkombeplantingen
- natuurwaarden uiterwaarden en natuurgebied Nieuwe Zuiderlingedijk (Natura 2000)
- samenhang ensemble Nieuwe Hollandse Waterlinie

### Ontwikkelingsperspectief regionaal

De Tielerwaard heeft twee verschillende ontwikkelingsperspectieven. Het deel ten oosten van de hoofdverdedigingslijn van de Waterlinie heeft een agrarische koers. Grondgebonden landbouw blijft het beeld bepalen en is daarmee de belangrijke economische drager voor de kernkwaliteiten openheid, groen en rustig karakter. Langs de Nieuwe Zuiderlingedijk (Natura 2000) en in de uiterwaarden van de Waal en de Linge ligt het accent op natuurontwikkeling en waterbeheer, met recreatief medegebruik. Op de oeverwallen staan wonen, recreatie, toerisme en fruitteelt centraal, langs de Waal aangevuld met (watergebonden) bedrijvigheid. De gebieden ten noordwesten van de hoofdverdedigingslijn (verdichtings-

velden NHW) kenmerken zich door een toeristisch-recreatief en stedelijk perspectief. Bij Gorinchem staat de afronding van Hoog Dalem met woningbouw en stedelijke uitloop centraal. Bij Spijk, Heukelum en Asperen wordt, naast bestaand agrarisch gebruik, ruimte geboden voor nieuwe ontwikkelingen zoals recreatie, stedelijke uitloop, nieuwe landgoederen, landelijk wonen en natuur- en waterontwikkeling. De toeristisch-recreatieve ontwikkeling van de Nieuwe Hollandse Waterlinie, met Fort bij de Nieuwe Steeg (Geofort), Fort bij Vuren en de Vestingsdriehoek, is een economische impuls voor de Tielerwaard.

### Ontwerprichtlijnen regionaal

- behoud en ontwikkel de karakteristieke ruimtelijke contrasten tussen de uiterwaarden, oeverwallen, stroomruggen en komgronden
- hanteer de Waterlinie als ruimtelijk ordeningsprincipe met de hoofdverdedigingslijn als structuurdrager en grens tussen verdichtsveld en open veld/inundatiekom
- ontwikkel de hoofdverdedigingslijn tot een herkenbare landschapsstructuur en recreatieve verbinding, met bijzondere aandacht voor het verdwenen tracé door de polder en de kruising met de A15
- respecteer de natuurlijke ondergrond
- behoud en versterk de karakteristieke ruimtelijke hoofdobbouw van dorpskaden en -boezems, weteringen en wegbeplantingen
- stimuleer belevingsmogelijkheden landschap door verbetering van de recreatieve toegankelijkheid
- versterk de kwaliteit van stads- en dorpsranden
- stimuleer ontwikkeling beeldkwaliteit erven
- respecteer rust, ruimte en duisternis agrarische kom



## 2. Inundatiestelsel

De Tielerwaard-West is de voormalige 'kom II bezuiden de Lek (Z1)' van het inundatiestelsel van de Nieuwe Hollandse Waterlinie. Het waterpeil zou hier bij volledige inundatie 1,4 m +NAP zijn.

De Zuiderlingedijk en Nieuwe Zuiderlingedijk vormden de noordelijke begrenzing van kom II bezuiden de Lek, samen met de natuurlijke hoogte van de Linge-oeverwal bij Gellicum en Rumpst. De oostelijke grens van de inundatiekom bestaat deels uit natuurlijk reliëf en uit de kaden van de Boutensteine Weg en de Zeek. De zuidgrens bestaat uit de natuurlijke hoogte van de Waaloeverwal en enkele bedijkte randen. De westgrens bestond uit een voormalige dorpsdijk. Deze dijk is tussen de Zuiderlingedijk en het Lingebos nog aanwezig, maar ten zuiden daarvan verdwenen.

De hoofdinlaatpunten voor het Waalwater waren de inundatiesluizen bij Dalem en het Fort bij Vuren. De Herwijnsche Wetering speelde een belangrijke rol bij de inlaat in de polder. Het hoofdinlaatpunt voor het Lingewater was de waaiersluis bij de Wapenplaats, aangevuld met een aantal kleinere waterwerken in de Zuiderlingedijk en Nieuwe Zuiderlingedijk. Omdat de inundatiekom onderverdeeld was in een aantal bekade polders, was er een complex stelsel van waterwerken zoals sluisen, dammen, duikers en coupures nodig om te kunnen inunderen.

De kaart laat de samenhangende objecten van het inundatiestelsel van 1940 zien, op een abstractie van de topografische kaart. Een nadere verklaring van de onderdelen op de kaart vind u in de Waterlinie Atlas.

### Kernkwaliteiten

- het samenhangend stelsel van inundatiewerken:
  - inundatiesluizen bij Vuren, Dalem en Wapenplaats
  - samenhangende civiele werken, zoals de restanten van het gemaal ten oosten Fort bij Vuren
  - netwerk van weteringen
  - restanten van sluisen, dammen en coupures in kom
- samenhang tussen rivieren, inundatiewerken en -kom
- begrenzingen van de inundatiekom: Zuiderlingedijk, Nieuwe Zuiderlingedijk, Waaldijk, dorpsdijk en het natuurlijk reliëf van de oeverwal Waal en Linge
- natuurlijk reliëf als basis inundatiekom
- natte karakter ondergrond
- grote openheid en groen, overwegend rustig karakter

### Ontwikkelingsperspectief

De ontwikkeling van het inundatiestelsel is gericht op duurzame instandhouding en maatschappelijke beleving: inundatie is de essentie van de Waterlinie. Dit geldt voor de hoofdinlaatpunten, maar ook voor kleinere, verborgen onderdelen als sluisjes en achterkaden. Koppeling met de ontwikkeling van recreatieve routes biedt kansen evenals gebruik van onderdelen voor het watersysteem.

### Ontwerprichtlijnen

Bij ruimtelijke ingrepen in het inundatiestelsel is het van belang te streven naar behoud en herstel de inundatiewerken en de samenhangende civiele werken en waterlopen. Het is de opgave het complexe inundatiesysteem inzichtelijk te maken door het ontwikkelen van de recreatieve beleefbaarheid van de waterwerken en de begrenzingen van de inundatiekom, in samenhang met de landschappelijke context. De kernkwaliteit openheid en groen en rustig karakter is nauw verbonden met het voormalig inundatiestelsel; deze moet met respect behandeld worden.







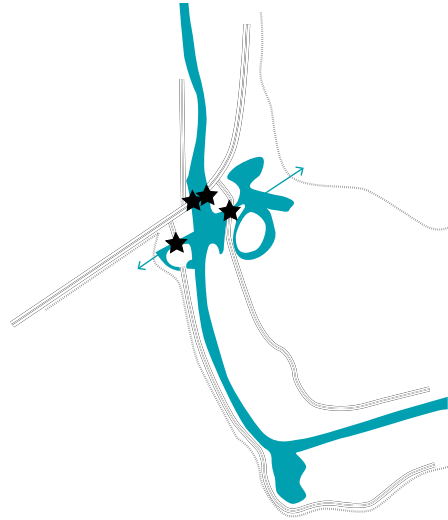

Deze sluisen zijn alle vier uitgevoerd als sluisen met waaiersluizen om ze eventueel ook tegen hoog water in te kunnen openen. De beide sluisen in de Linge konden als civiele schutsluisen voor de scheepvaart fungeren. De sluisen werden aanvankelijk gedekt door het geschut van het Fort bij Asperen, de Wapenplaats en de tussenstelling langs de Nieuwe Zuiderlingedijk. In de recente bouwphase zijn de twee waaiersluizen, in de noordelijk Lingedijk (Langedijk) en de zuidelijke Lingedijk, gerestaureerd.

## 2.1 Inundatiestelsel Linge

Het verdedigingssysteem van de Nieuwe Hollandse Waterlinie was in de eerste plaats gebaseerd op het gecontroleerd onder water zetten van (grote) terreinopervlakten. De sluisen bij Asperen speelden een cruciale rol bij de inundatie. Het gaat om twee parallel geplaatste schut-, inundatie- en keersluizen in de rivier de Linge en twee inundatie- en keersluizen in de linker en rechter Lingedijk. Door de Linge af te sluiten werd het opgestuwde water gedwongen zijdelings af te stromen door de beide geopende inundatiesluizen.







### Kernkwaliteiten

- het ensemble van monumentale onderdelen (monumentbeschrijvingen 531825): waaiersluizen zuider- en noorder Lingesluis, waaiersluis met brug en schotbalkenopslag, waaiersluis en schotbalkenopslag.
- relatie met de Linge, weidse vergezichten over het Lingeland en op de stadswal Asperen
- relatie tussen sluis en te inunderen gebied
- samenhang met de verdedigingswerken Fort bij Asperen en Wapenplaats en Fort bij de Nieuwe Steeg

### Ontwikkelingsperspectief

De ontwikkeling van de gerestaureerde sluisen dient gericht te zijn op duurzaam behoud en recreatieve beleving. Het Lingeaccess is een druk bezocht toeristisch punt en biedt daarmee de kans om de werking van het inundatiesysteem inzichtelijk te maken.

### Ontwerprichtlijnen

Ruimtelijke ingrepen bij het inundatiestelsel van de Linge zijn gericht op het behoud en de ontwikkeling van de authenticiteit en samenhang van de monumentale sluisen en bijbehorende onderdelen. Het streven is de onderlinge relaties tussen de sluisen en het Fort bij Asperen, de Wapenplaats en Fort bij de Nieuwe Steeg te versterken. Het is van belang dat de inundatiewerken publiek beleefbaar zijn en dat de werking ervan verklaard wordt. Versterking van de zichtbaarheid van de inundatiekom vanaf de inundatiesluizen draagt bij aan een beter begrip van de samenhang.







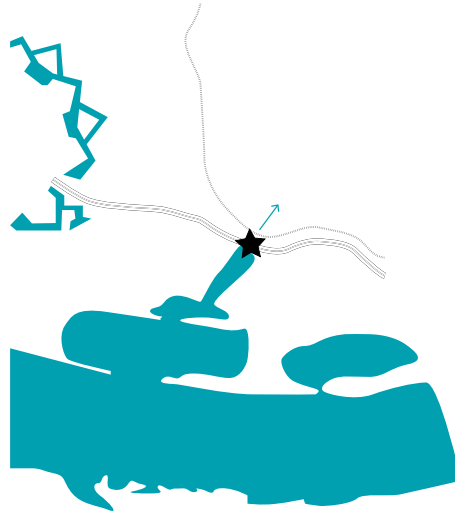

Een 'waakstand' met gesloten schotbalkkering werd dan als voldoende beschouwd. Rond 1997 begon een totale, nauwgezette restauratie die tot gevolg had dat het werk thans weer in open verbinding staat met de rivier. De noordelijke schotbalkkering is permanent gezet. Oorspronkelijk werd de sluis beschermd door drie eenvoudige aarden batterijen; deze zijn echter geheel verdwenen.

## 2.2 Inundatiestelsel Merwede bij Dalem

De inundatie- en uitwateringssluis (Dalemse Sluis) stamt uit de vroegste periode van aanleg van de Nieuwe Hollandse Waterlinie. De sluis bestaat uit drie parallelle, gemetselde, met natuursteen gedekte kolken, elk voorzien van drie stellingen puntdeuren en schotbalkvoorzieningen. Door deze sluis kon water uit de Merwede worden ingelaten in de Polders Hoog Dalem en Het Broek. De sluis ligt binnen het voormalig schootsveld van de vesting Gorinchem.

Belangrijk was tevens de functie als nooduitwateringssluis voor hetzelfde gebied dat na een eventuele dijkdoorbraak bovenstrooms (de Waal) op deze plaats terug geleid kon worden naar de Merwede; de sluis is in 1814 voor dit doel ontworpen, maar werd direct daarna aangepast voor militaire toepassingen.

De sluis is de opvolger van een door watersnood (1809) en oorlogshandelingen (1814) beschadigde nooduitwateringssluis, de Ambtssluis, uit 1661. De sluis is in de loop der jaren diverse malen aangepast en uitgebreid. Het is overigens opmerkelijk dat geen waaierdeuren zijn geplaatst; openen tegen hoog rivierwater in en water inlaten was dus onmogelijk. Dit hing vermoedelijk samen met het feit dat de sluis geen scheepvaartfunctie had.

# GORINCHEM

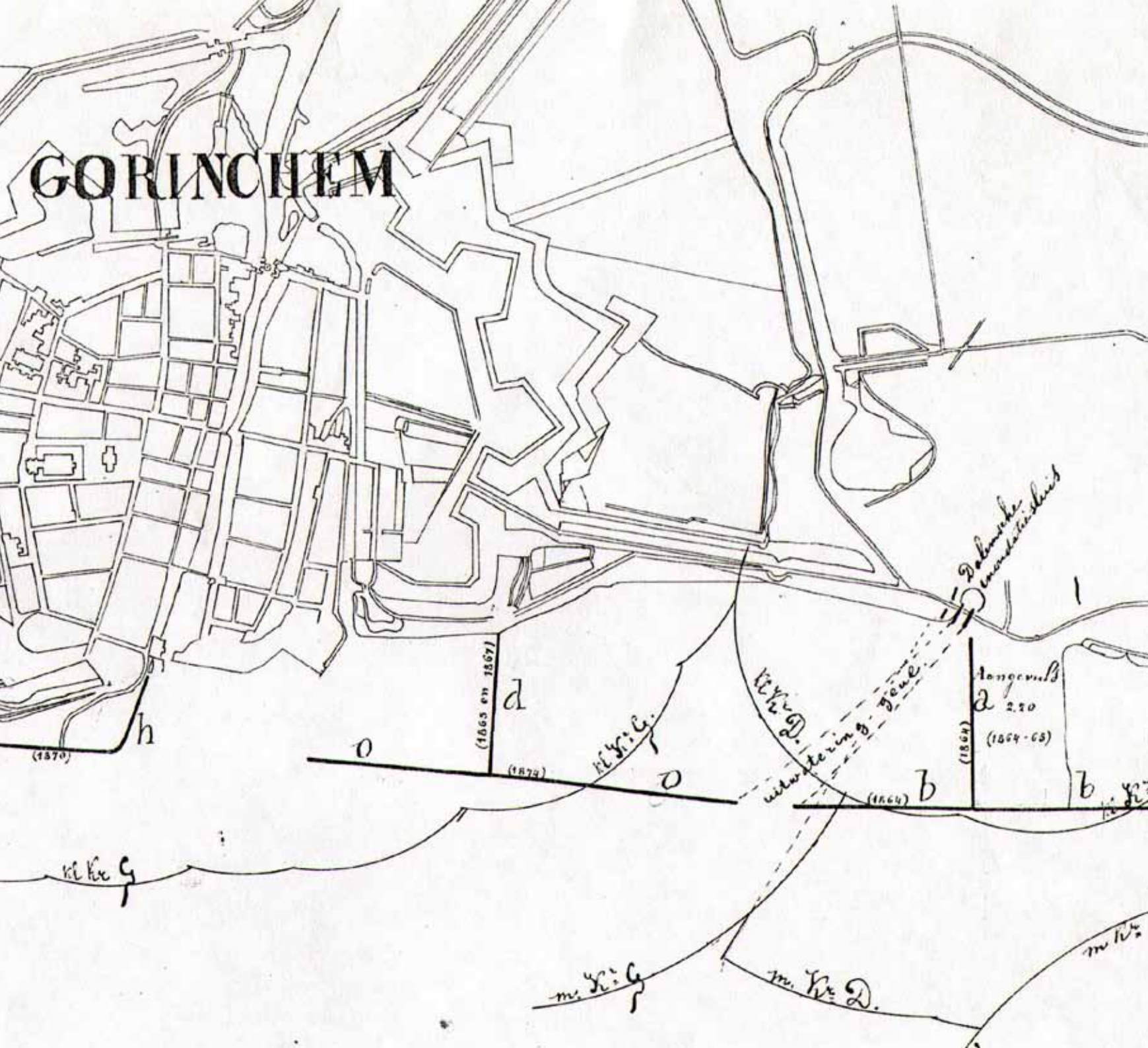

#### kernkwaliteiten

- het ensemble van monumentale onderdelen (monumentbeschrijvingen complexnr. 531881 532019 en monumentnr 532021: inundatiesluis/uitwateringssluis
- behoort tot oudste nog bestaande sluisen van NHW, zeldzaam voorbeeld van meermalen aangepaste, complete inundatiesluis
- relatie met de Waal/Merwede, vergezichten over de uiterwaarden (Woelse Waard) en stadsgezicht
- relatie tussen sluis en te inunderen gebied
- samenhang met de verdedigingswerken en vesting Gorinchem

#### Ontwikkelingsperspectief

De ontwikkeling van de gerestaureerde sluisen dient gericht te zijn op duurzaam behoud en recreatieve beleving. De Waaldijk is een recreatieve route en biedt daarmee de kans om de werking van het inundatiesysteem inzichtelijk te maken.

#### Ontwerprichtlijnen

Ruimtelijke ingrepen aan en bij het inundatiestelsel van de Waal bij Dalem zijn gericht op het behoud en de ontwikkeling van de authenticiteit en samenhang van de monumentale sluisen en bijbehorende onderdelen. Het streven is de onderlinge relaties tussen de sluis en het landschap te versterken. Het is van belang dat de inundatiewerken publiek beleefbaar zijn en dat de werking ervan verklaard wordt.





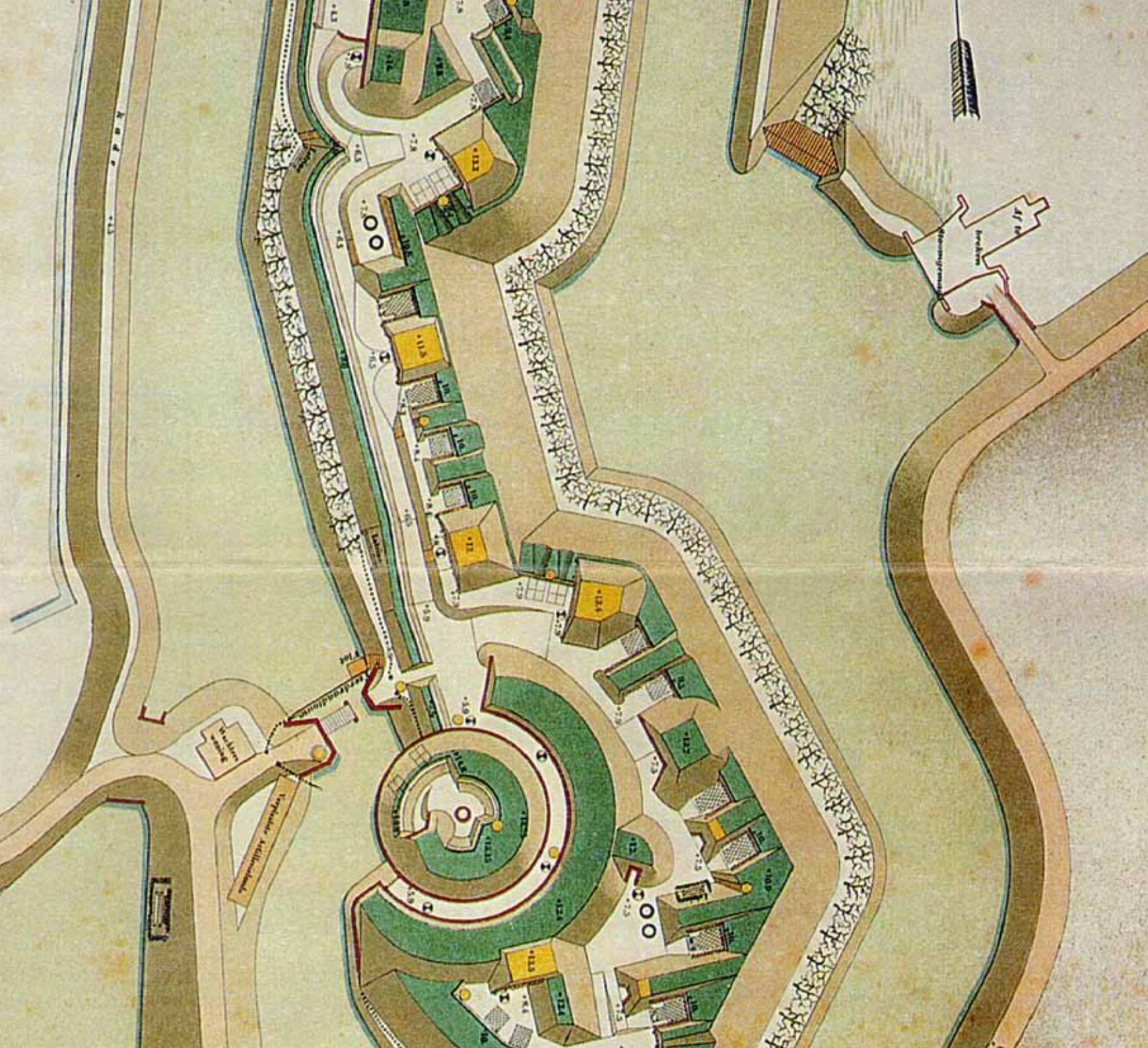



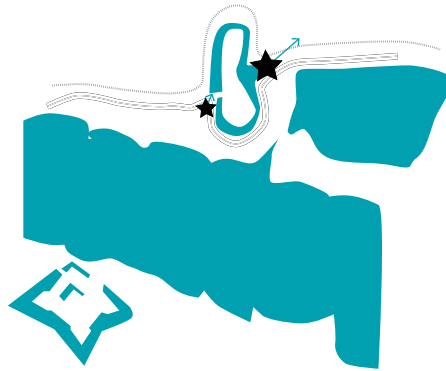

### 2.3 Inundatiestelsel Waal bij Vuren

Zowel ten oosten als ten westen van het Fort bij Vuren zijn restanten van het inundatiestelsel aanwezig. Ten oosten van het fort, iets ten noorden van de scherpe bocht in de Waaldijk, liggen de restanten van de inundatiesluis (damsluis/duiker) en de brug en keersluis van een niet meer bestaand stoomgemaal. Dit zijn de restanten van een gecombineerd militair en civiel waterbouwkundig verdedigings- en inundatiemiddel voor het poldergebied rond Vuren. De inundatiesluis (of damsuis/duiker) was de afsluiting van een door de aanleg van het fort omgeleide afwatering, maar diende ook om het peil in de fortgracht te handhaven. Het restant bestaat uit een vooral aan de fortzijde nog goed zichtbare, gemetselde, duikervormige doorlaat onder de voormalige toegang naar het verdwenen gemaal ten noorden van de Waaldijk. Het werk omvat een keermuur die zich aan de noordzijde westwaarts buigt tot een hoofd waarop een deel van het stoomgemaal rustte. Bovenop is er een windwerk waarmee een schuif ter afsluiting van de duiker kon worden bediend. De restanten van de brug en keersluis hoorden bij een gemaal, daterend uit 1924. De ten dele in ijzer uitgevoerde brug fungeerde als bedieningsbrug voor de

afsluiting van de uitwatering en is daartoe voorzien van een ijzeren leuning en andere hulpconstructies. De keersluis bestaat uit twee relatief hoge betonnen hoofden met diagonale vleugelmuren en aanpalende betonnen delen en is voorzien van meerdere schotbalkenspanningen en een kering. Typologisch betreft het een keersluis in een uitvoering die zeldzaam is binnen de Nieuwe Hollandse Waterlinie. Het relict is een relatief zeldzaam voorbeeld van een zelfstandig waterbouwkundige voorziening dat gespaard bleef na de sloop van het gemaal dat erbij hoorde. De sloop van het gemaal illustreert de werking van de Verboden Kringen-wetgeving. Door de oorlogsdreiging op de vooravond van de Tweede wereldoorlog is het gemaal afgebroken om het schootsveld van het Fort bij Vuren open te maken. Naast het gemaal en de sluis aan de oostzijde van het fort liggen aan de westzijde, in de Waaldijk, de restanten van de inundatiesluis waar Waalwater in de fortgracht werd ingelaten. De buitendijkse restanten lijken in redelijke bouwkundige staat maar zijn enigszins overwoekerd; de binnendijkse delen zijn in slechte bouwkundige staat en nauwelijks meer zichtbaar. Alle resterende sluisonderdelen kenmerken zich door een ruïneachtige uitstraling. In 2014 is de consolidatie van de waterwerken voorzien.







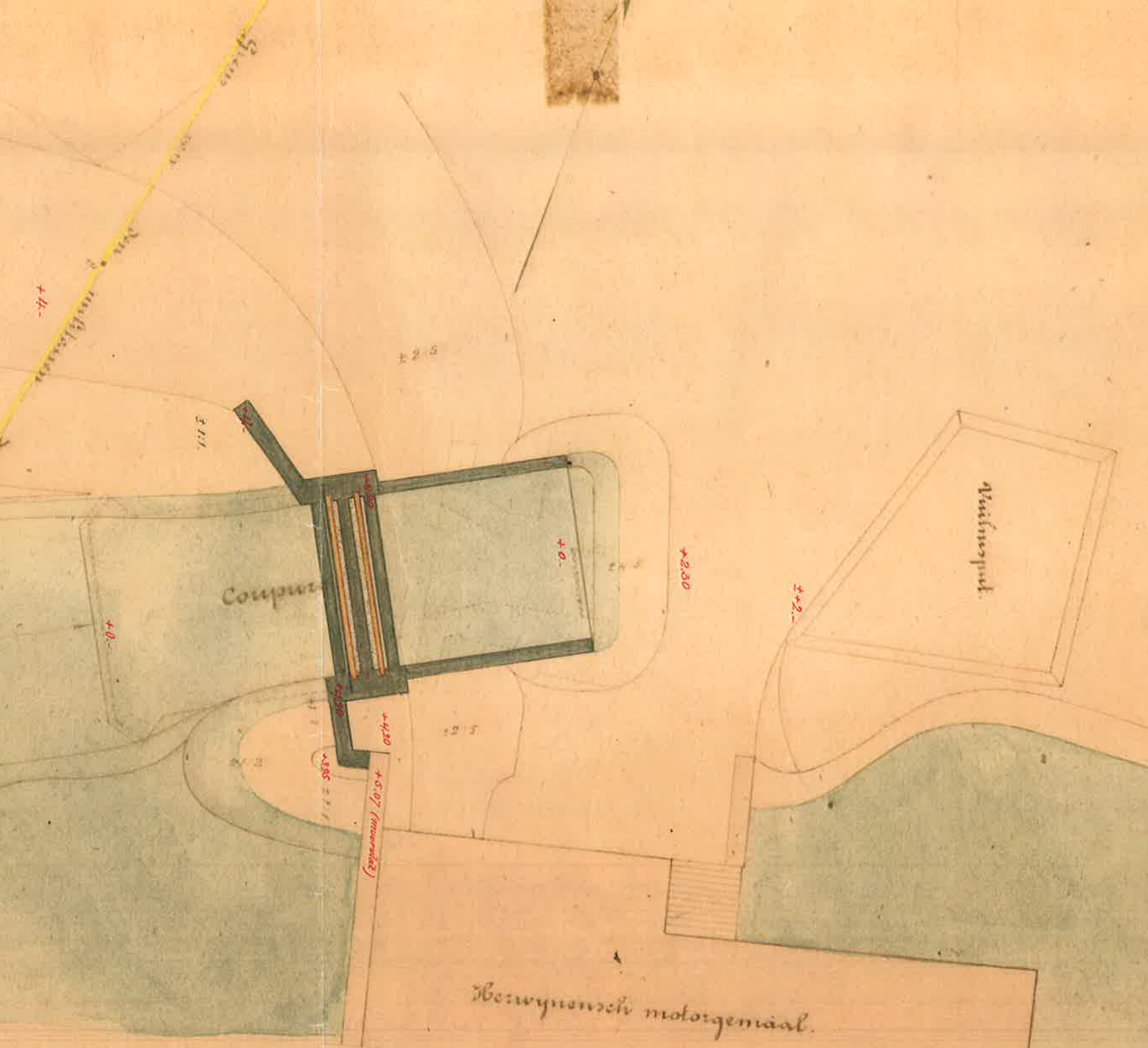



### Kernkwaliteiten

- het ensemble van monumentale onderdelen (monumentbeschrijvingen complex 531890): restant inlaatsluis/keersluis/Herwijnnense uitwateringssluis/duiker (west), restant inundatiesluis/damsluis/duiker (oost) en restant inundatiesluis/damsluis/duiker (noordoost)
- relatie tussen sluisstelsel, Waal en te inunderen gebied
- samenhang met het Fort bij Vuren
- verhaal van de sloop van het gemaal als gevolg van de Verboden Kringenwetgeving

### Ontwikkelingsperspectief

Het inundatiestelsel heeft niet langer een waterhuishoudkundige functie, maar wel een recreatief ontwikkelingsperspectief, aansluitend op het Waterliniewandelnetwerk en toeristisch-recreatief concept van het Fort bij Vuren.

### Ontwerprichtlijnen

Bij ontwikkeling van het inundatiestelsel staat duurzaam behoud van de restanten en inzichtelijk maken van de historische betekenis voorop. Het aansluiten op het wandelnetwerk rondom het fort biedt hiervoor kansen. Met name het oostelijk ensemble kan worden benut als recreatief rustpunt, met beleving van de waterwerken, zicht op het fort en over de voormalige inundatiekom. Bij ontwikkeling dient de ruïneachtige uitstraling gerespecteerd te worden. Bijzondere inspiratie is het historisch verhaal van de sloop van het gemaalgebouw tijdens de mobilisatie voor Wereld Oorlog II, als gevolg van de Verboden Kringenwetgeving.





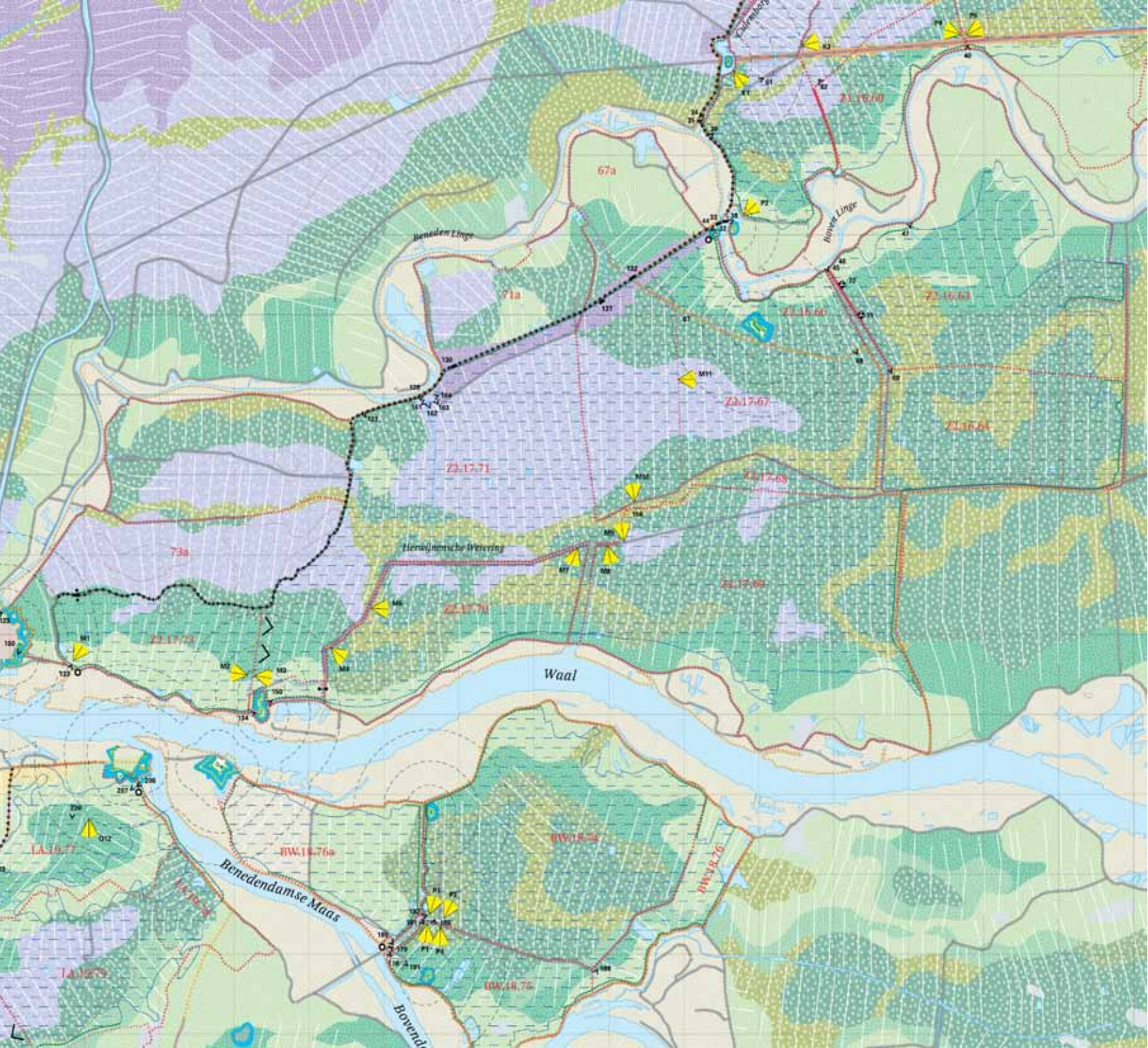

### 3. Accessen

In het noorden vormden de rivier de Linge, de Lingedijken en de oeverwallen een groot acces tussen de inundatievelden van de Culemborgerwaard en Tielerwaard. In het zuiden lag het Waalaccess, met de rivier de Waal, de dijken en oeverwallen. In de polder zelf vormden de vele dorpspolderkades kleinere accessen door de watervlakten. Ook de provinciale wegen Tiel-Gorinchem en de weg tussen Herwijnen en Leerdam vormden accessen waarbij in de voorbereiding van de Tweede Wereldoorlog infanteriestellingen werden aangelegd. Op de kaart zijn de droog blijvende kades en dijken in het inundatiestelsel van 1940 weergegeven.

In de huidige tijd zijn de landaccessen zichtbaar door de hogere ligging in het omringende lage, natte landschap. Veel van de voormalige dorpspolderkades zijn terug te vinden in het landschap, als onderdeel van het wegenselsel van de Tielerwaard. Maar er zijn ook grote delen van de kades verdwenen door de naoorlogse ruilverkaveling. De historische opdeling van de polder heeft plaatsgemaakt voor een grootschalige agrarische polder, waardoor een deel van de historische accessen verdwenen is. Ook het wegennetwerk heeft een opschaling ondergaan. Zo is de provinciale weg Tiel-Gorinchem omgevormd tot een brede autosnelweg, in bundeling met de Betuwespoorlijn. Deze infrastructuurbundel vormt nu een brede onderbreking van de hoofdverdedigingslijn, maar de kruising van deze lijnen van nationale betekenis vormt (in potentie) ook een belangrijk beleevingsmoment voor de vele weggebruikers. Ook de kruisende rivieren zijn nadrukkelijk aanwezig en worden volop gebruikt door recreatief verkeer. De ervaring van de Waterlinie wordt expliciet door de clusters van verdedigingswerken. Deze komen op de volgende pagina's aan bod.

De kaart laat de samenhangende objecten van het inundatiestelsel van 1940 zien. Deze zijn ingetekend op een abstractie van de bodemkaart; de natuurlijke ondergrond. Op dit natuurlandschap zijn de hoofdlijnen van de slotenstructuur, de poldergrenzen, dijken en hoogtelijnen ingetekend als weergave van het cultuurlandschap. In de Waterlinie Atlas vind u een nadere verklaring van de onderdelen van de kaart.







### 3.1 Linge

Het rivieracces van de Linge kenmerkt zich door een pittoreske kleinschaligheid, waarbij de slingerende rivier wordt geflankeerd door het Fort bij Asperen, de Wapenplaats en het Fort bij de Nieuwe Steeg. De rivier wordt begeleid door kleinschalige uiterwaarden, dijken aan weerszijden en de oeverwallen met fruitteelt. Het inundatiestelsel met de vier sluizen is van hoge cultuurhistorische waarde en een toeristische trekpleister binnen het door recreanten druk bezochte Lingeland. De dijken en oeverwallen zijn van oudsher vestigingsplaatsen. Hier concentreren zich de dorpen en steden en lintbebouwingen langs de dijken. Bebouwing, in een rijke historische gelaagdheid, is dan ook een belangrijk beeldkenmerk van het Lingeland, zoals Asperen, Gellicum, Rhenoy en Acquoy. Maar daar waar de accessen de hoofdverdedigingslijn doorkruisten en de Verboden Kringen over het landschap waren geprojecteerd zijn nog steeds grote open delen met relatief weinig bebouwing aanwezig.

#### Kernkwaliteiten

- doorgang door de inundatievlakte
- hoge ligging in het landschap van oeverwal en dijk
- panorama's en zichtlijnen over het landschap en Linge
- relatie met de verdedigingswerken Fort bij Asperen, Wapenplaats en Fort bij de Nieuwe Steeg
- rivier als recreatieroute
- openheid en groen en rustig karakter landschap binnen de Verboden Kringen

#### Ontwikkelingsperspectief

Het ontwikkelingsperspectief voor het Lingeaccess richt zich voor de rivier en de uiterwaarden op waterbeheer, natuurontwikkeling en recreatie. Het landschap op de oeverwal is overwegend agrarisch, met fruitteelt. De vestingwerken hebben een toeristisch-recreatief en museaal perspectief.

#### Ontwerprichtlijnen

Voor de Waterlinie is het van belang dat ruimtelijke ingrepen in het rivieracces de zichtbaarheid, beleefbaarheid en ruimtelijke kwaliteit van het Lingeaccess behouden en versterken. Hierbij is de karakteristieke ruimtelijke opbouw van het rivierenlandschap van belang, evenals het doorgaande karakter van de landschapsstructuren met de kruising van de hoofdverdedigingslijn en de versterking van het recreatief routenetwerk, over land en water.



### 3.2 Waal

Het rivieracces van de Waal kenmerkt zich door de aanwezigheid van de vestingsteden Woudrichem en Gorinchem, het Slot Loevestein en het Fort bij Vuren; de zogenaamde Vestingdriehoek. Deze vestingwerken verdedigden het rivieracces en de inundatiewerken. De rivier kenmerkt zich door de weidsheid en het doorgaande karakter van water, uiterwaarden en dijken. De dijken en oeverwallen zijn van oudsher vestigingsplaatsen. Hier concentreren zich de dorpen en steden en lintbebouwingen langs de dijken. Bebouwing, in een rijke historische gelaagdheid, is dan ook een belangrijk beeldkenmerk. Daar waar de accessen de hoofdverdedigingslijn doorkruisten en de Verboden Kringen over het landschap waren geprojecteerd zijn nog steeds open delen met relatief weinig bebouwing aanwezig. In de Tielerwaard hebben de uiterwaarden tussen Gorinchem (Woelse Waard) en Vuren (m.u.v. het voormalig steenfabriekterrein Heuffterrein) nog het onbebouwd, groen karakter van de Verboden Kringen. Ten noorden van de vesting Gorinchem domineert verstedelijking en bedrijvigheid het landschap van de Verboden Kringen.

#### Kernkwaliteiten

- doorgang door de inundatievlakte
- hoge ligging in het landschap van oeverwal en dijk
- panorama's en zichtlijnen over het landschap
- relatie met de verdedigingswerken Vestingdriehoek
- inundatiestelsel
- rivier als recreatieroute
- openheid en groen en rustig karakter landschap binnen de Verboden Kringen

#### Ontwikkelingsperspectief

Het ontwikkelingsperspectief voor het rivieracces richt zich vooral op ruimte voor de rivier en natuurontwikkeling. Voor de Waterlinie is ontwikkeling van het toeristisch-recreatief perspectief van de Vestingdriehoek van belang, in combinatie met recreatieve routes over land en water.

#### Ontwerprichtlijnen

Voor de Waterlinie is het van belang dat ruimtelijke ingrepen in het rivieracces de zichtbaarheid, beleefbaarheid en ruimtelijke kwaliteit van de Vestingdriehoek behouden en versterken. Hierbij is de karakteristieke ruimtelijke opbouw van het rivierenlandschap van belang, evenals het doorgaande karakter van de landschapsstructuren en de beleefbaarheid van de Waterliniewerken. Versterking van het recreatief routenetwerk vergroot de belevingsmogelijkheden. Bijzondere aandacht wordt gevraagd voor het behoud en de openheid van de Woelse Waard, in het voorland van de Vesting Gorinchem.





### 3.3 Infrastructuur en kades

Niet alleen de rivieren en de oeverwallen tussen de inundatiekommen vormden accessen, ook het droogblijvend wegennetwerk en kades binnen de inundatiepolder was een bedreiging voor het functioneren van de Waterlinie. De kaart laat de belangrijkste lijnen zien. Het grootste infrastructuur-access was de voormalige provinciale weg tussen Gorinchem en Tiel - de tegenwoordige A15 in bundeling met de Betuwespoorlijn nabij het Fort bij Vuren. Vanaf de snelweg beleven dagelijks vele honderden automobilisten de doorsnijding van de hoofdverdedigingslijn van de Waterlinie. Naast de A15 doorsnijdt ook de N848, de provinciale weg tussen de A15 en Leerdam, de hoofdverdedigingslijn, gemarkeerd door een aantal groepsschuilplaatsen. Op meer lokaal niveau was het netwerk van polderkades een droogblijvende routenetwerk in de inundatiekom.

#### Kernkwaliteiten

- doorgang door de inundatievlakte
- hoge ligging in het landschap
- panorama's en zichtlijnen over het landschap
- relatie met de verdedigingswerken
- infrastructuurlijnen zijn belevingslijnen voor de Nieuwe Hollandse Waterlinie

#### Ontwikkelingsperspectief

De ontwikkelingen aan de infrastructurele accessen zullen vooral verkeerskundig van aard zijn, van autosnelweg tot landelijk pad. Kansen voor de Waterlinie kunnen worden benut door vanuit ruimtelijk perspectief mee te denken bij trasering, architectuur, landschappelijke inpassing en compensatie. (Voormalige) polderkades kunnen recreatief benut worden.

#### Ontwerprichtlijnen

Waar mogelijk is het verbeteren van het zicht vanaf de routes op de verdedigingswerken, op de hoofdverdedigingslijn en over de inundatiekom van belang. Daar waar de route de hoofdverdedigingslijn kruist liggen kansen voor markering van de linie in het wegbeeld. Bijzondere aandacht is nodig voor de doorsnijding van de A15, waar een voor de Waterlinie unieke kans ligt voor het creëren van een Waterliniepanorama vanaf de snelweg en de verzorgingsplaats. Vermindering van de barrierewerking van de A15 is eveneens een doelstelling. Als kansen zich voordoen kunnen verdwenen polderkaden- en boezems als structuur worden hersteld voor recreatief gebruik of waterberging.



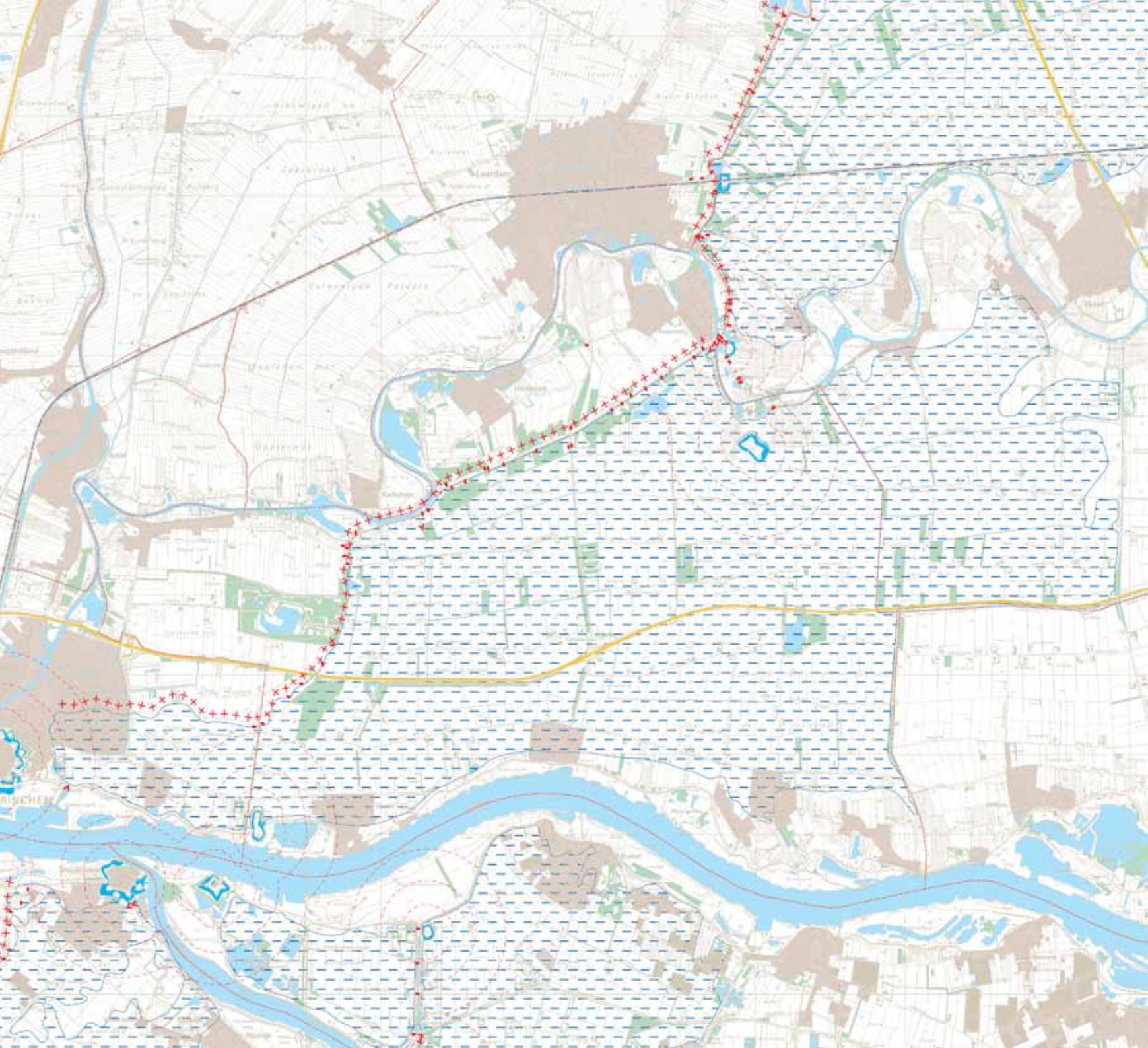



## 4. Militair stelsel

De hoofdverdedigingslijn in het militair stelsel van 1940 in de Tielerwaard bestond uit de Nieuwe Zuiderlingedijk, de Zuiderlingedijk tot aan de Broekse Sluis en de polderkade (zijdewende) langs het Spijkse Veld. De hoofdverdedigingslijn was sinds 1915 de noordwestelijke grens van het inundatieveld in de Tielerwaard-West en de verbinding tussen de verdedigingsclusters langs de Linge en de Waal; tussen de forten bij Asperen en de Nieuwe Steeg en het Fort bij Vuren en de vesting Gorinchem.

In een eerdere fase van de Nieuwe Hollandse Waterlinie lag de hoofdverdedigingslijn meer westelijk, op de Zuiderlingedijk tot aan de vesting Gorinchem.

Het militair stelsel in de Tielerwaard bestaat uit de volgende complexen:

- 4.1 Hoofdverdedigingslijn  
& Tussenstelling Nieuwe Zuiderlingedijk
- 4.2 Hoofdverdedigingslijn  
& Tussenstelling Spijkse Veld
- 4.3 Wapenplaats Asperen
- 4.4 Fort aan de Nieuwe Steeg
- 4.5 Fort bij Vuren
- 4.6 Vesting Gorinchem

De hoofdverdedigingslijn en deze militaire complexen komen op de volgende pagina's nader aan de orde.





#### 4.1 Hoofdverdedigingslijn

##### & Tussenstelling Nieuwe Zuiderlingedijk

De kaarsrechte Nieuwe Zuiderlingedijk was de hoofdverdedigingslijn en de noordgrens van het inundatieveld. De dijk is niet gebouwd in het kader van de Nieuwe Hollandse Waterlinie, maar in 1809 als antwoord op grote overstromingen in het rivierengebied. Hoewel de dijk niet primair is opgeworpen voor de Waterlinie, kent het aan de keelzijde een tussenbanket die het verplaatsen van mensen en materiaal mogelijk maakte, als ook emplacementen voor geschut; vergelijkbaar met een gedekte weg.

In de nabijheid van de Nieuwe Zuiderlingedijk zijn verschillende betonnen groepsschuilplaatsen type P bewaard en enkele (batterij) schuilplaatsen uit de periode ca. 1900-1918. Oorspronkelijke hindernissen zijn niet bewaard gebleven. De duiker/keersluis maakte voorheen als no. 4 deel uit van een viertal, van 1 tot 4 genummerde duikers, waarvan de drie andere in en rond de (niet meer bestaande) kruising van de Tiendweg en de Nieuwe Zuiderlingedijk lagen. Mogelijk zijn er nog relictten aanwezig.

In de recente bouwfase wordt de Nieuwe Zuiderlingedijk, als onderdeel van de waterkering Diefdijklinie, dijktechnisch versterkt waarbij ook de batterij Nieuwe Zuiderlingedijk hersteld wordt en recreatief toegankelijk gemaakt wordt. Tevens wordt er een loopgraaf uit 1916 verbeeld. De betonnen schuilplaatsen zijn geconsolideerd, zichtbaar gemaakt door het verwijderen van beplanting en ingericht als vleermuisverblijf. Het oorspronkelijk open schootsveld vanaf de infanteriestellingen richting de inundatiekom is grotendeels verdwenen door de bosontwikkeling.







# Bestaande toestand.

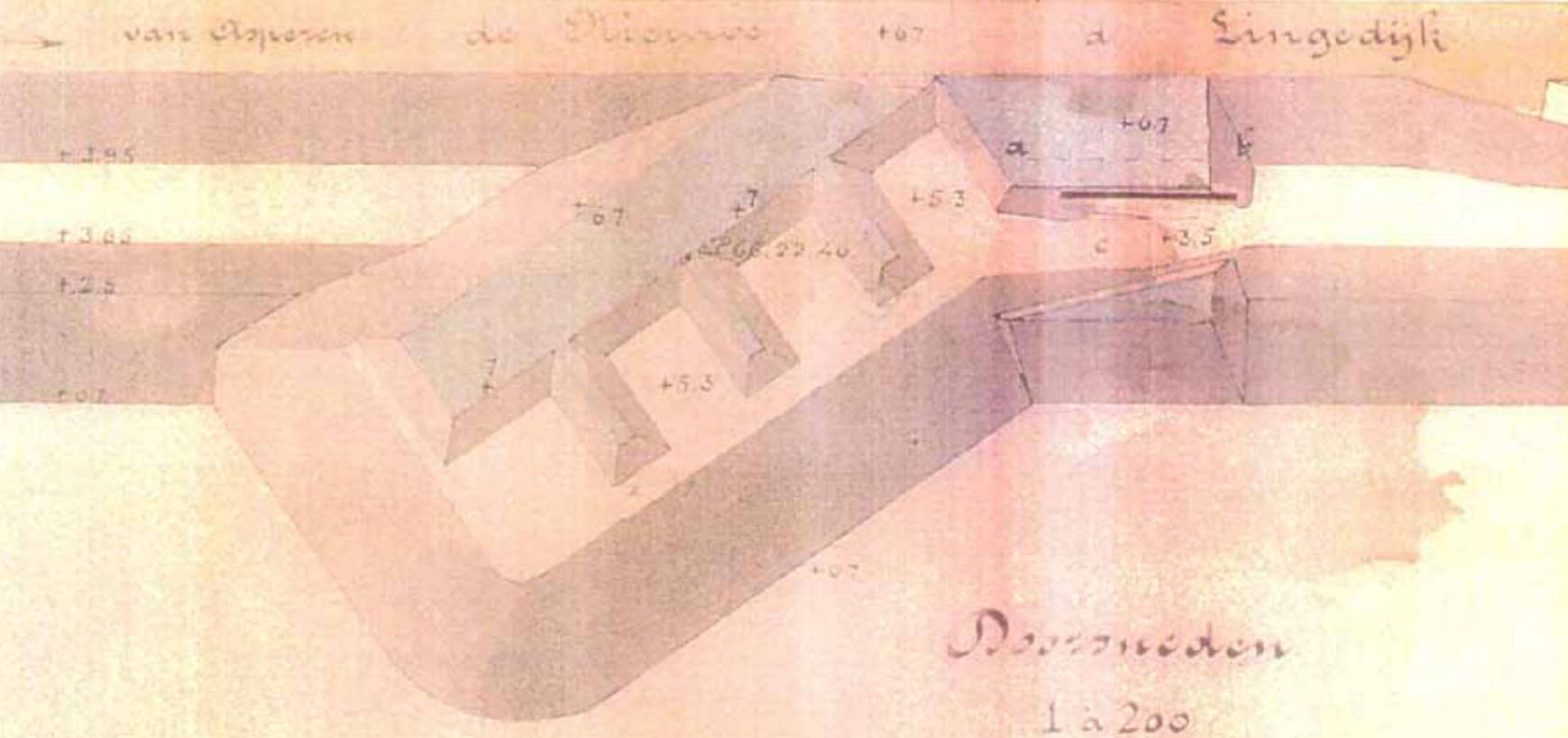

## Doorsneden

1 à 200

a b.



c d.

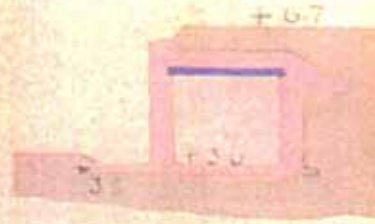

Batterij aan de Nieuwe Zuiderlingedijk werd aangelegd in 1845 ter vergrendeling van het Linge-access. In 1903 werd het aardwerk voorzien van een bomvrije gedekte schuilplaats.





### Kernkwaliteiten

- het ensemble van monumentale onderdelen (monumentbeschrijving 531871): granaatvrije betonnen schuilplaats met aarden batterij, groepsschuilplaatsen type P, keersluisje (schut), duiker/keersluis en scherfvrije schuilplaatsen type 1916/II.
- cultuurhistorisch dijkprofiel met restanten van aarden geschutsbanketten en gedekte wegen
- de lange rechtstanden van de dijk
- waterwerken, waaronder de hoge stuw en de inundatiesluis
- de identiteit als dwarsdijk (dijk zonder zichtbare rivier)
- samenhang tussen dijk en landschap, met het uitgedijkt land, wielen en relatie met de ontginningen
- lineaire opstelling van de betonwerken onderlangs dijk
- relatie tussen verdedigingswerken en inundatie- en schootsveld: panorama's vanaf de dijk door de open delen van het natuurlandschap met zicht op de kom
- het groen, landelijk en nat van het uitgedijkte land onderaan de dijk (natte voet) met hoge natuurwaarden

### Ontwikkelingsperspectief

De Nieuwe Zuiderlingedijk is een primaire waterkering met als doel de Alblasserwaard en Vijfheerenlanden droog te houden wanneer stroomopwaarts een rivierdijk zou doorbreken (als onderdeel Diefdijklinie). Het garanderen van de veiligheid zal continu maatregelen aan de dijk vereisen. Het is de opgave dit met behoud van de kernkwaliteiten te blijven doen. Het ontwikkelen van de hoofdverdedigingslijn tot een herkenbare eenheid en recreatieve drager is vanuit de Waterlinie het ontwikkelingsperspectief. De dijkweg is onderdeel van het lokale wegennet én is, als hoofdverdedigingslijn, voor de Waterlinie van belang als recreatieve route. Aandachtspunt is de verkeersveiligheid.

### Ontwerprichtlijnen

Bij ingrepen aan de hoofdverdedigingslijn is het behoud en de ontwikkeling van de authenticiteit en samenhang van de monumentale objecten - de lijnopstelling van de schuilplaatsen, waterwerken, gedekte weg, batterij en restanten van andere militaire aardwerken - van groot belang. Dit betekent ook respect voor het cultuurhistorisch dijkprofiel en de kaarsrechte tracering. Versterking van de zichtbaarheid van de betonwerken en zicht over de inundatiekom maakt de beleving van de Nieuwe Zuiderlingedijk als militaire lijn sterker. Ontwikkeling van recreatieve routes op en onderlangs de dijk versterkt de beleving van de Waterlinie. Aandachtspunten zijn de kruisende wegen, de accessen. Natuurontwikkeling en landschapsbouw dienen afgestemd te worden op het asymmetrisch Waterlinieprofiel (open-dicht) en de karakteristieken van het onderliggend landschap, met het uitgedijkte land en de doorlopende historische dorpspolderstructuren.





## 4.2 Hoofdverdedigingslijn

### & Tussenstelling Spijksche Veld

De dijk tussen de Spijksche Waard aan de Linge en de Waal bij het Fort bij Vuren was een nooddijk (of een zogenaamde zijdeuwende) die in aansluiting op de noordelijker gelegen Nieuwe Zuiderlingedijk was bedoeld om bovenstrooms buiten de rivierdijken geraakt water te kunnen keren en af te leiden naar de Waal. Dit afleiden kon zowel ten oosten van het Fort bij Vuren, als via de Dalemse Sluis, die een dubbelfunctie bezat als uitwaterings- en inundatiesluis. Samen met het Fort bij Vuren en de Batterij bij Dalem vormden de betonnen en andere werken langs de dijk en de Nieuwe Zuiderlingedijk de hoofdverdedigingslijn achter de inundatiezone in de toenmalige Asperense Polder en het Heukelumse Veld. Westelijk van de werken lag de belangrijke vesting- en garnizoenstad Gorinchem.

Langs de Tussenstelling Spijksche Veld staan uitsluitend groepsschuilplaatsen type P. Het zuidelijk deel van de dijk tussen de Spijksche Waard en de Waal is na de oorlog in de ruilverkaveling afgegraven. Het noordelijk deel, tussen de Zuiderlingedijk en het Lingebos, is nog aanwezig en in de recente bouwfase voorzien van een fietspad. Hierbij zijn ook uitzichten richting de inundatiekom gecreëerd, zijn groepsschuilplaatsen zichtbaar gemaakt door beplanting te verwijderen en is een aantal groepsschuilplaatsen ingericht als vleermuisverblijf. De tussenstelling wordt doorsneden door de infrastructuurbundel A15-Betuwelijn. Deze doorsnijding vormt enerzijds een functionele en visuele (geluidsschermen) barriere voor de hoofdverdedigingslijn, en anderzijds is de autosnelweg een belangrijke belevingslijn omdat de vele dagelijks passerende automobilisten hier zicht hebben op de betonnen schuilplaatsen aan de zuidzijde van de weg. In 2014 is het herstel van de verdwenen kadestructuur ten zuiden van de rijksweg A15 voorzien, gecombineerd met een verbeelding van het inundatieveld (het Waterliniepanorama).



# Emplacement voor tusschenbatterij n<sup>o</sup> 9 achter Den Zuiden- Lingedijk.

(Mits de batterij voor den Nieuwen Bergweg)

Fig<sup>1</sup>. Plan van het iandepot. 1:200.

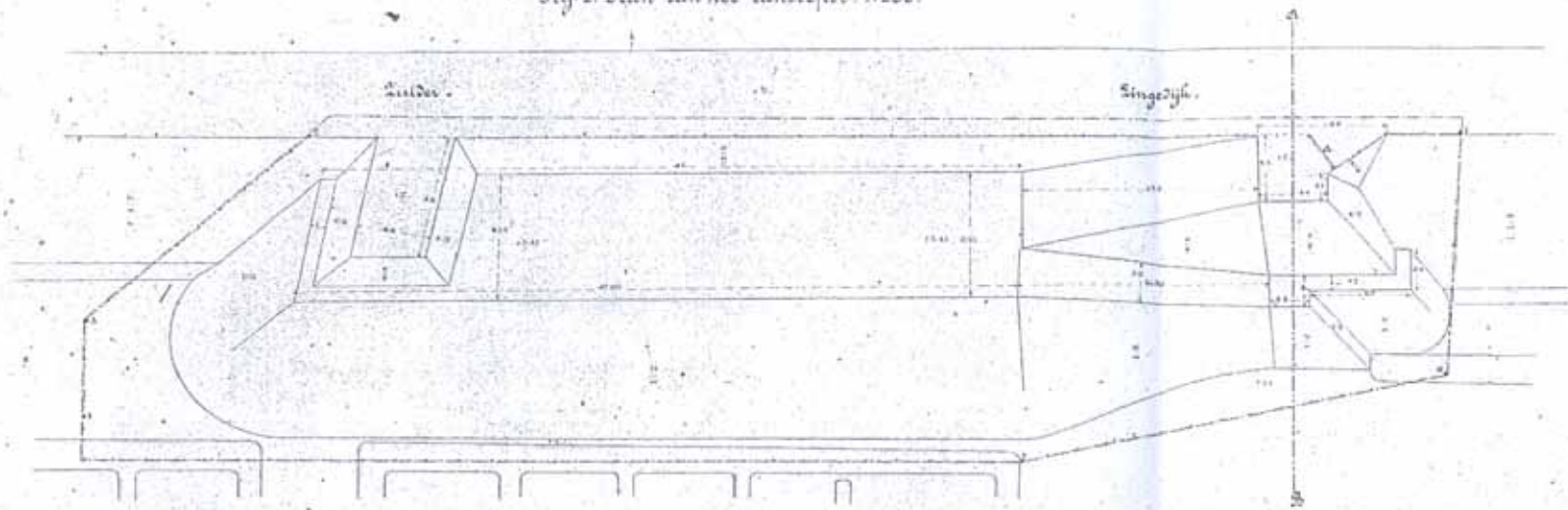

Fig<sup>2</sup>. Situatie. 1:2500.



Fig<sup>3</sup>. Doorsnede volgens A.B in fig<sup>2</sup>. 1:200.



Fig<sup>4</sup>. Plan van het emplacement in oorlogstijd. 1:200.

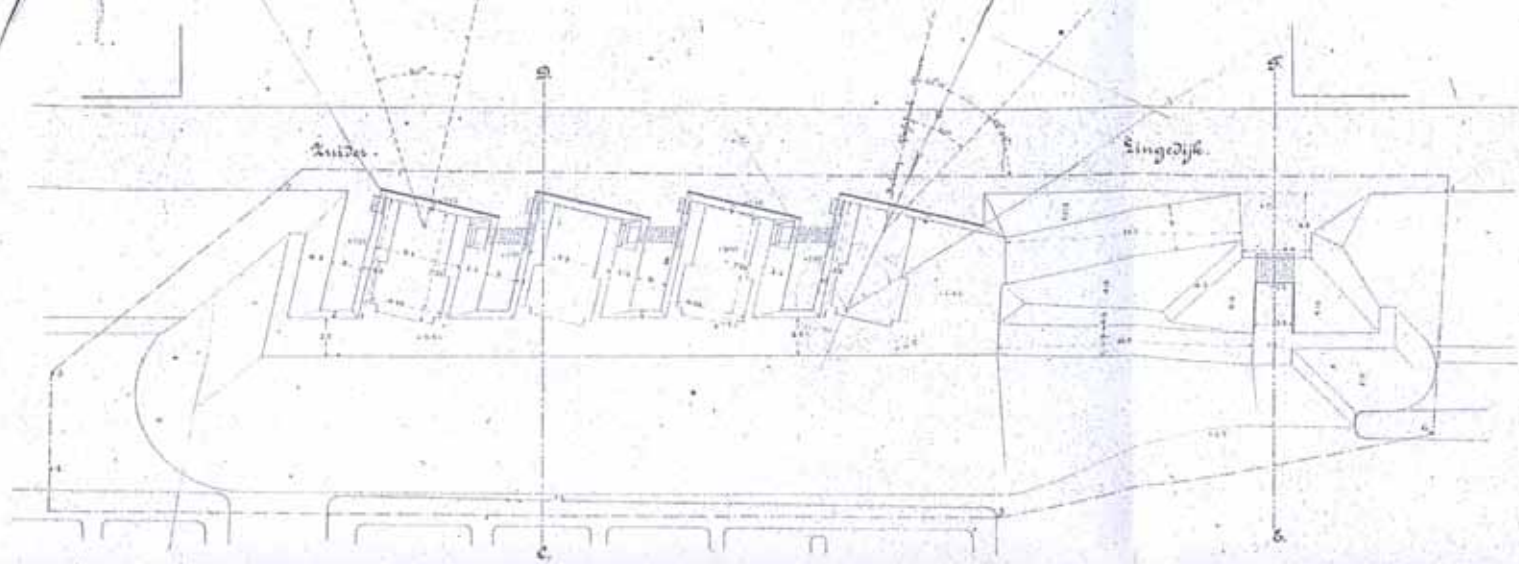





*De batterij aan de Broekse Sluis, ook wel het 'emplacement voor tusschenbatterij no. 9 achter den Zuider-Lingedijk' genoemd, werd in 1901 aangelegd en diende ter verbetering van de Broekse Sluis. De grondgedekte schuilplaats is waarschijnlijk in de periode 1903-1906 toegevoegd.*







### Kernkwaliteiten

- het ensemble van monumentale onderdelen (monumentbeschrijvingen 531881 en 532019): granaatvrije betonnen schuilplaats met aarden batterij, groeps-schuilplaatsen type P, inundatiesluis/uitwateringssluis (Dalemse Sluis).
- historische kade tussen Zuiderlingedijk en het Lingebos
- de reeks van betonwerken door de Tielerwaard als relict van de hoofdverdedigingslijn
- relatie tussen verdedigingswerken en het inundatie en schootsveld: uitzichten op de kom
- het open, groen en landelijk karakter van het landschap aan de oostzijde van hoofdverdedigingslijn in contrast met het stedelijk-recreatief landschap aan de westzijde
- beleving Waterlinie vanaf de A15

### Ontwikkelingsperspectief

De Tussenstelling Spijsche Veld speelt een cruciale rol in de ruimtelijke ordening van de Tielerwaard: ten westen van de lijn heeft het gebied een toeristisch-recreatieve (Lingewaal) en stedelijke (Gorinchem) koers; ten oosten is de hoofdkoers agrarisch. Ontwikkeling van de tussenstelling als robuuste landschaps- en recreatiezone tussen deze gebieden is van groot belang.

De Nieuwe Zuiderlingedijk is een primaire waterkering met als doel de Alblasterwaard en Vijfheerenlanden droog te houden wanneer stroomopwaarts een rivierdijk zou doorbreken (als onderdeel Diefdijklinie). Het garanderen van de veiligheid zal continu maatregelen aan de dijk vereisen. Het is de opgave dit met behoud van de kernkwaliteiten te blijven doen. Het ontwikkelen van de hoofdverdedigingslijn tot een herkenbare eenheid en recreatieve drager is vanuit de Waterlinie het ontwikkelingsperspectief.

### Ontwerprichtlijnen

Ontwerpen aan de hoofdverdedigingslijn in het Spijsche Veld betekent vooral het ontwerpen aan het herstel van het doorgaande karakter van de verdwenen hoofdverdedigingslijn, onder andere door de ontwikkeling van een robuuste landschappelijke zone, waarbij een duidelijk contrast ontstaat tussen het stedelijk-recreatieve verdichtingsveld aan de westzijde en de open, landelijke kom aan de oostzijde. Met accent op de kruising door de rijksweg A15 als 'Waterliniepanorama'. Respect voor de kernwaarden, de authenticiteit en de samenhang van de monumentale objecten is een belangrijke richtlijn.







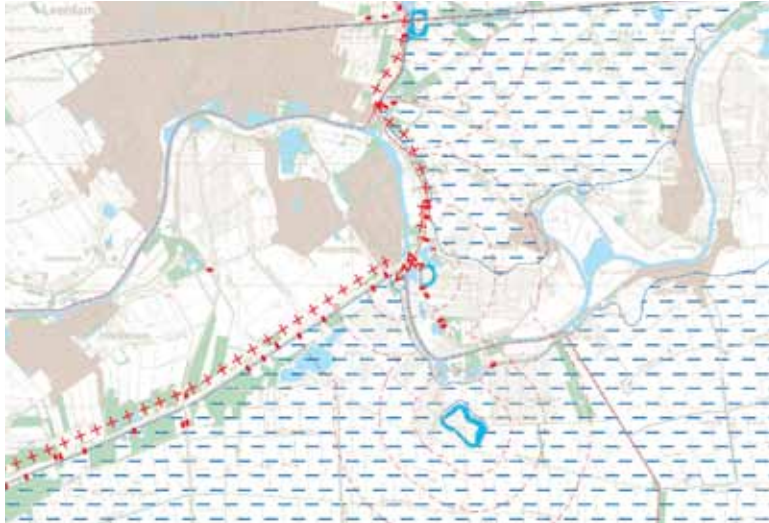

#### 4.2 Wapenplaats bij Asperen

De Wapenplaats bij Asperen, een klein aarden verdedigingswerk, is aangelegd in 1845 ter plaatse van een uit 1794/95 daterende versterking, genaamd Pollux. De Wapenplaats was de tegenhanger van het Fort bij Asperen (eerder dijkpost Castor). Het kleinste fort van de Waterlinie bestaat in hoofdzaak uit een naar het zuidoosten gericht half cirkelvormig aardwerk, dat ook aan de flauw gebogen keelzijde was gesloten. De in vreedstijd dwars door het werk lopende weg over de linker Lingedijk werd bij oorlogsgevaar westelijk langs de wal van het werk omgeleid. De coupure in de halfronde wal werd dan met aarde dichtgemaakt. De Wapenplaats diende ter verdediging van de noordelijk ervan gelegen waaiersluis en als afsluiting van de Lingedijk. De batterij aan de Nieuwe Zuiderlingedijk kon de Wapenplaats ondersteuning bieden, terwijl het Fort bij Asperen en de Wapenplaats elkaar konden ondersteunen.

Op de vooravond van de Tweede Wereldoorlog is er een groepsschuilplaats type P op de Wapenplaats gebouwd en later is er een nissenhut aan toegevoegd. Aan de noord- en de zuidzijde bevonden zich bruggen. De noordelijke is jaren geleden vervangen door een nieuw exemplaar, de zuidelijke brug is opgeruimd. Recent is de waaiersluis gerestaureerd.

In de huidige situatie is de Wapenplaats nog steeds een herkenbaar halfcirkelvormig aardwerk in de Lingedijk, maar de militaire identiteit (als fort) is nauwelijks waarneembaar. Een deel van de haag is nog aanwezig. De gracht is deels verland en omkaderd door beplanting. In 2014 worden de voorbereidingen getroffen voor het herstel van de cultuurhistorische essenties als basis voor een nieuwe publieke functie.

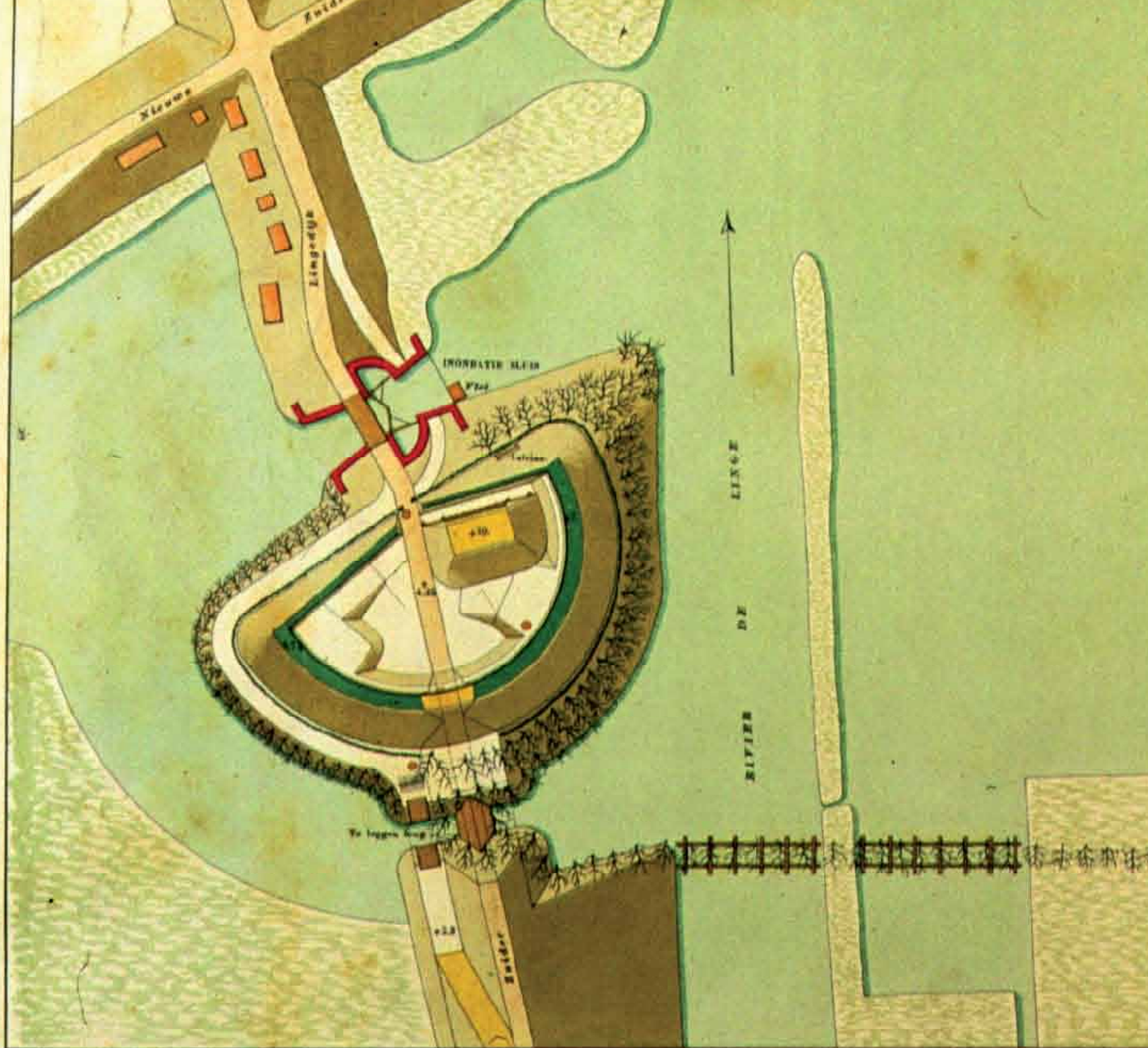

#### Kernkwaliteiten

- het ensemble van monumentale onderdelen (monumentbeschrijvingen 531786): aanleg van de Wapenplaats met aardwerken, waarin resten/sporen van geschutspstelplaatsen en de natte gracht met buitenoevers, met (omleidings- en onderhouds)wegen en met door grenspalen aangeduide zone, groeps-schuilplaats type P en nissenhut.
- relatie met het landschap: uniek zicht over de Linge
- relatie met cluster van inundatie- en verdedingswerken: zicht op de Lingesluizen en het Fort Asperen
- relatie Linge-waaiersluis-inundatiekom Tielerwaard
- het open, groen en landelijk karakter van het landschap binnen de Verboden Kringen

#### Ontwikkelingsperspectief

De Wapenplaats zal in de nabije toekomst een nieuwe functie krijgen, in nauwe samenspraak met de directe omgeving. Publieke toegankelijkheid, beleving van de (historie van de) Waterlinie en het landschap van het Lingeaces zullen daarbij een belangrijke rol spelen.

#### Ontwerprichtlijnen

Bij het ontwerpen aan de Wapenplaats staat het versterken van de historische essenties voorop. Dit betekent versterking van de herkenbaarheid van de Wapenplaats als fort (aardwerk als kernkwaliteit), het beleefbaar maken van de relatie met de waaiersluis en de inundatiekom Tielerwaard, versterken van de samenhang met het complex van het Fort bij Asperen en het benutten van de unieke ligging aan de Linge.









### 4.3 Fort aan de Nieuwe Steeg

Het Fort aan de Nieuwe Steeg dateert uit het laatste kwart van de 19de eeuw en het werd gebouwd tussen 1876 en 1880. Het fort dankt zijn naam aan de ligging langs de gelijknamige verbinding tussen de linker of zuidelijke Lingedijk en de Tieldweg - precies in het verlengde van de Nieuwe Steeg. Bij de eerste aanleg van het fort is een omgracht, ruwweg trapeziumvormig aardwerk met bastions ontstaan, dat vervolgens is aangevuld met enkele bomvrije bouwwerken, waaronder twee tegenover elkaar staande delen van de kazerne. In

latere fasen is er relatief weinig aan het fort veranderd, behalve de toevoeging van enkele groepsschuilplaatsen type P. Iets noordelijk van het fort, aan de Lingedijk, zijn in 1939-1940 enkele kleine gewapend betonnen werken gebouwd die tot hetzelfde complex gerekend worden. Het fort is aangelegd ter verdediging van de moeilijk inundeerbare gronden van de oeverwal aan weerszijden van de Linge en de beide Lingedijken. Bovendien bestreek het fort drie wegen met geschut. Fort aan de Nieuwe Steeg, Fort bij Asperen, de Wapenplaats en de batterij Nieuwe Zuiderlingedijk konden elkaar met geschut ondersteunen.

In de recente bouwfase is het Fort bij de Nieuwe Steeg getransformeerd tot 'Geofort'. Op Geofort staat alles in het teken van kaarten en navigatie. Bezoekers gaan in de gebouwen, op het forteiland en in het omringende landschap het experiment aan met verschillende geotechnieken. Belangrijke kwaliteit is de nog steeds aanwezige grote openheid en landelijkheid binnen het landschap van de Verboden Kringen.





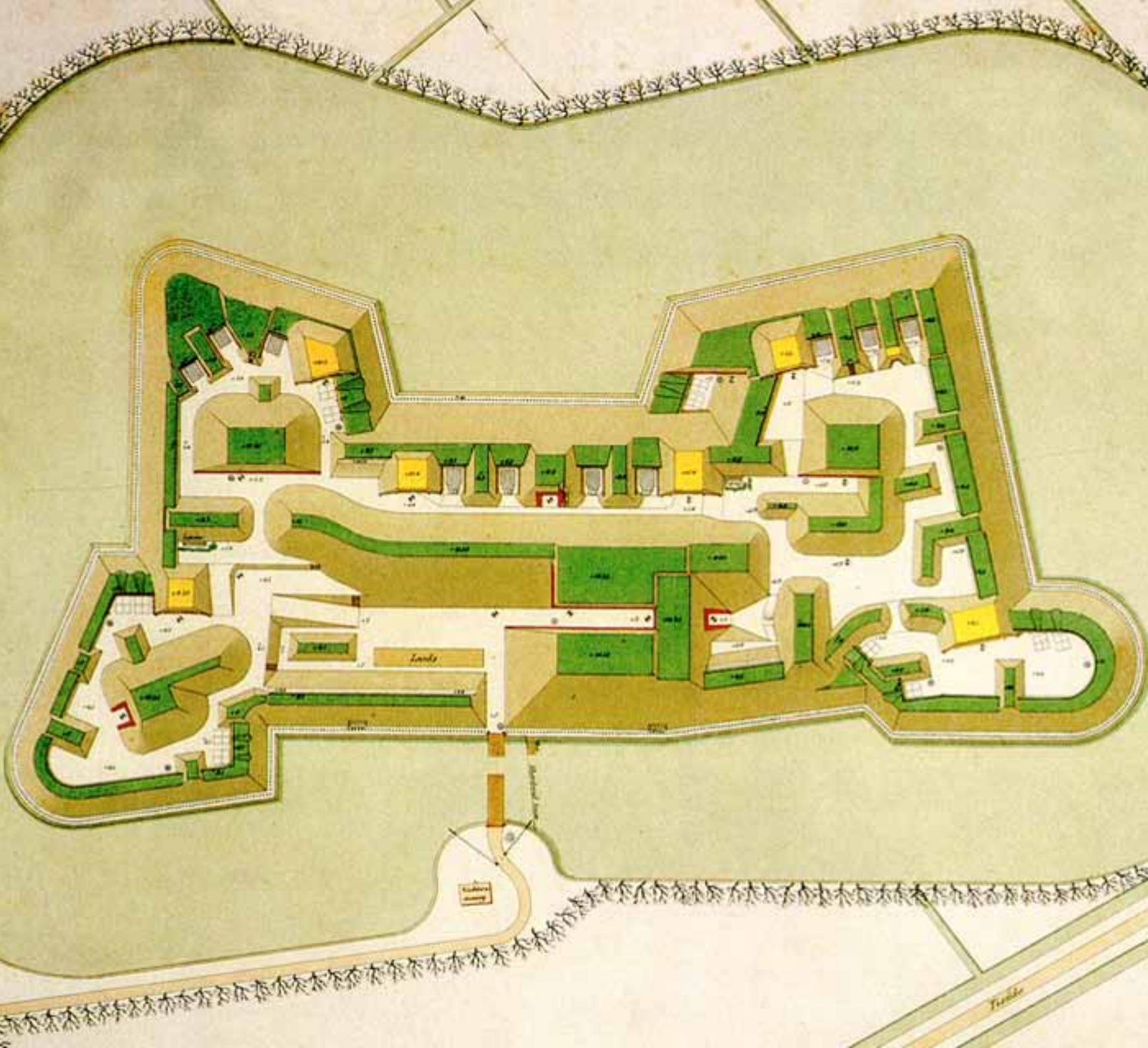

### Kernkwaliteiten

- het ensemble van monumentale onderdelen (monumentbeschrijvingen 531807): fortaanleg met aardwerken, waarin resten van geschutsofstelplaatsen, (relicten) betonnen borstweringen, natte gracht met buitenoevers, met (omleidings- en onderhouds) wegen en met door grenspalen aangeduide zone, bomvrije gebouwen A1 en A2, B, C, D, E, F en G, artillerieloods/fortwachterswoning H, betonblokken van gietstalen koepelkazematten type G, groepsschuilplaatsen type P, brug en wachtgebouw J.
- relatie tussen het fort en het Lingeland (access)
- relatie tussen fort en inundatieveld
- samenhang tussen de verdedigingswerken Nieuwe Steeg, Asperen en Nieuwe Zuiderlingedijk
- het open, groen en landelijk karakter van het landschap binnen de Verboden Kringen

### Ontwikkelingsperspectief

De herbestemming tot Geofort biedt het fort het toekomstperspectief, met publieke toegankelijkheid waardoor de Waterlinie beleefbaar blijft voor de maatschappij.

De directe omgeving heeft een agrarisch perspectief, met name de fruitteelt op de oeverwal en de veehouderij in de rivierkom is karakteristiek. Daarnaast heeft het Lingeecces (met Fort bij Asperen en Leerdam) een toeristisch-recreatieve koers.

### Ontwerprichtlijnen

Bij ruimtelijke ingrepen aan het fort dient enerzijds gericht te zijn op het behoud en de ontwikkeling van de authenticiteit en samenhang van de monumentale objecten en anderzijds afgestemd te worden op het huidig inrichtingsconcept van Geofort. Behoud en ontwikkeling van de ruimtelijke en functionele samenhang tussen het fort en het onderliggende landschap van het Lingeecces: rivier, dijk, oeverwal is van belang, evenals het behoud en de ontwikkeling van de openheid binnen de Verboden Kringen; deze is hier van hoge kwaliteit.

Geofort











In latere historische fasen is er relatief weinig gewijzigd. Enkele groepsschuilplaatsen zijn toegevoegd.

In de recente bouwfase is het fort gerestaureerd en getransformeerd tot een recreatieve uitspanning met overnachtingsmogelijkheden en vele toeristisch-recreatieve activiteiten. Aan de buitenzijde van het fort worden betonnen schuilplaatsen en waterwerken geconsolideerd en beleefbaar gemaakt door de aanleg van een wandelroute.

#### 4.4 Fort bij Vuren

Het Fort bij Vuren dateert in de eerste aanleg uit het midden van de 19de eeuw en kwam vanaf 1844 tot stand als aardwerk, waarna het in de jaren 1847-1849 werd uitgebreid met een toren. Het had onder meer als functies het verdedigen van het Waalaces, van twee inundatiesluizen voor Waalwater en als voorverdediging van de Vesting Gorinchem. Het fort is in het kader van de wapenwedloop van de jaren 1870 gemoderniseerd in de periode 1873-1879. Het fort is genoemd naar het oostelijk gelegen dorp Vuren.

Iets noordelijk van het oudste aardwerk kwam ongeveer tegelijk een zelfstandig verdedigbare, trapeziumvormige aarden lunet tot stand. De werken waren afzonderlijk omgracht en de weg over de noordelijke Waaldijk liep toen met een bocht door de werken door. Bij de modernisering zijn de twee delen binnen één omgrachting gebracht en is de toren verlaagd, waarna deze in 1878 aan de oostzijde werd voorzien van een aangeaarde contrescargalerij. Tevens kwam aan de noordzijde, op de voormalige lunet, een bomvrije kazerne tot stand. Het fort werd aan de oostzijde voorzien van een wal, die beide voormalige onderdelen met elkaar verbond.



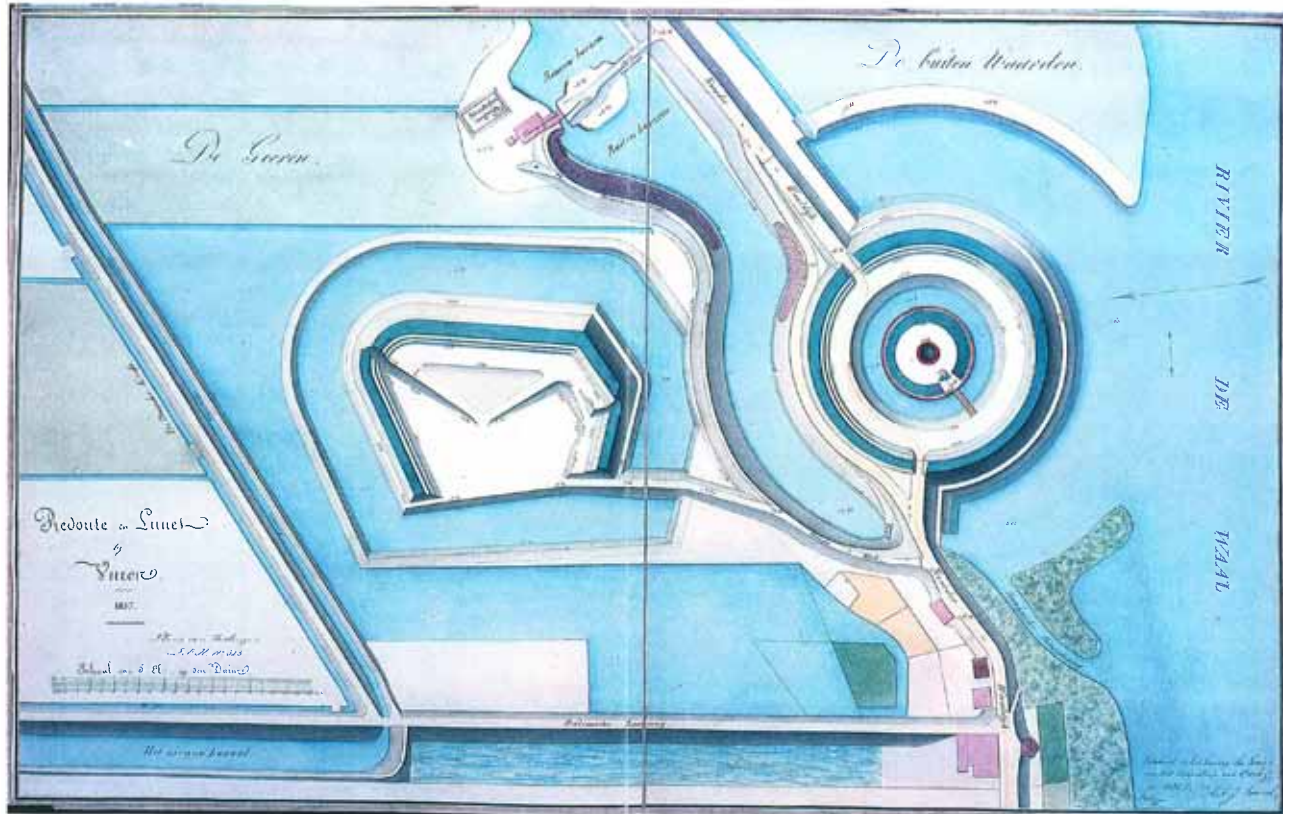

Historische kaarten illustreren de ontwikkeling van het Fort bij Vuren. Boven de toren van het fort met los van de lunet. Links een luchtfoto van het samengevoegde fort. Rechts twee kaarten met loopgraafstelsels op de winterdijk.

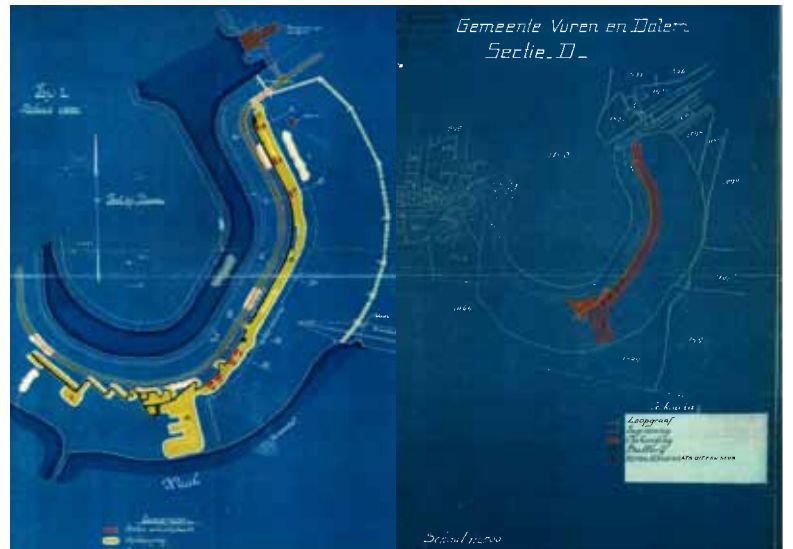



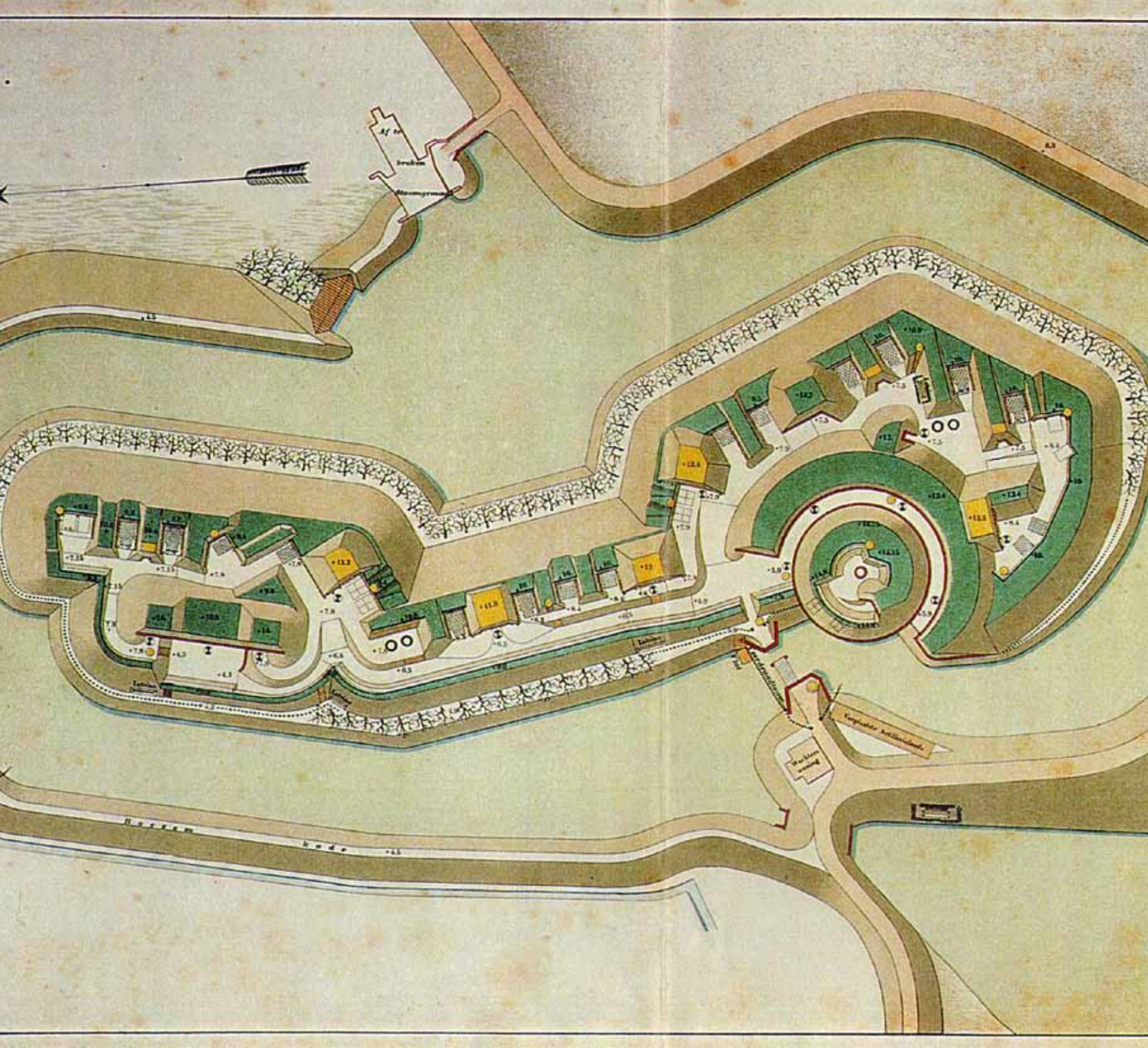



### Kernkwaliteiten

- het ensemble van monumentale onderdelen (monumentbeschrijvingen 531890): fortaanleg met aardwerken, natte gracht met buitenoevers, glacis en deel (omleidings)weg met door grenspalen aangeduide militaire landsgrond, contrescarpgalerij met poterne B, kazerne D, remise C, fortwachterswoning, groepsschuilplaatsen type P, restant inundatiesluis/Herwijense Uitwateringssluis, brug, kraanbrug en brughoofd, restant inundatiesluis, brug en keersluis, restant inundatiesluis, restant tankversperring, scherfvrije schuilplaats type 1916/I en 1916/II, betonblok gietstalen koepelkazemat type G, betonnen schuilplaats type 1918/I en 1918/II.
- relatie tussen fort en het Waalaces
- relatie tussen fort en inundatiesysteem
- samenhang met de Vestingsdriehoek
- het open, groen en landelijk karakter van het landschap binnen de Verboden Kringen

### Ontwikkelingsperspectief

De herbestemming van het Fort bij Vuren tot toeristisch-recreatieve pleisterplaats biedt het fort toekomstperspectief met publieke toegankelijkheid waardoor de Waterlinie behouden en beleefbaar blijft voor de maatschappij. De directe omgeving heeft met name een agrarisch perspectief. De Waal heeft een belangrijke functie voor de scheepvaart en de uiterwaarden voor natuur- en waterberging. En meer in westelijke richting heeft het gebied een woon-, werk- en recreatieve uitloofunctie. Daarnaast heeft de Vestingdriehoek een toeristisch-recreatieve koers.

### Ontwerprichtlijnen

Ruimtelijke ingrepen aan het fort dienen gericht te zijn op het behoud en de ontwikkeling de authenticiteit en samenhang van de monumentale objecten en afgestemd te worden op het huidige inrichtingsconcept van het Fort bij Vuren. Behoud en ontwikkeling van de samenhang tussen het fort en het onderliggende landschap van de Waal (rivier, dijk, oeverwal) is van belang, evenals het behoud van de openheid binnen Verboden Kringen.









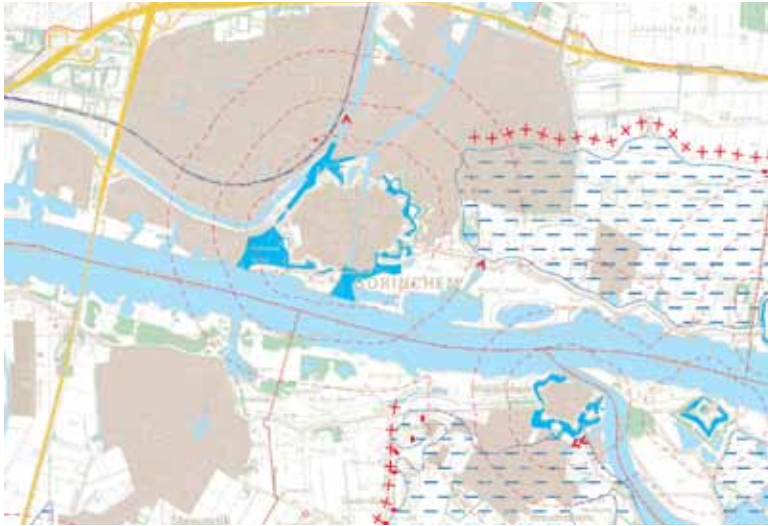

#### 4.5 Vesting Gorinchem

Gorinchem is een bijzondere vestingstad aan twee rivieren: de Merwede en de Linge. Fraaie monumenten getuigen van een roerig verleden waarin Gorinchem een strategische plaats innam in de Hollandse Waterlinie, als onderdeel van de Vestingdriehoek.

Tussen 1247 en 1267 kwam Gorinchem en omgeving in het bezit van de heren Van Arkel. Aan het eind van de 13e eeuw werden rond de nederzetting wallen opgeworpen die versterkt waren met palissaden, dit in een poging zich te beschermen tegen de overheersing van de buurstaten Holland en Gelre. Halverwege de 14e eeuw werden de wallen verder versterkt met stenen muren waardoor een echte stadswal ontstond. Aan het eind van de 16e eeuw waren de stadsmuren zo verzwakt dat zij werden vervangen door een nieuwe vestingwal met elf bastions. De nieuwe wal werd in 1609 afgerond en lag een stuk verder uit het centrum waardoor de stad tweemaal zo groot werd. Deze wal is nog bijna volledig intact. De vestingwal had vier stadspoorten: ten noorden de Arkelpoort, ten oosten de Dalempoort, ten zuiden de Waterpoort (waar men met de pont naar Woudrichem kan) en ten westen de Kanselpoort. Van de vier stadspoorten is alleen de Dalempoort nog over.

In 1673 werd Gorinchem opgenomen in de (oude) Hollandse Waterlinie. Gorinchem werd al vroeg in de negentiende eeuw door andere werken gedekt. Toch bleef de belangrijke garnizoensstad tot 1967 vol met ca. 700 - 1000 militairen. Er bevonden zich in de stad kazernes, artillerieloodsen en veel andere gebouwen met een militaire bestemming. De vesting had namelijk de functie van groepsdepot. Omstreeks 1930 werd in het bastion aan de Zuider Lingedijk een kazemat van gewapend beton gebouwd. De rol van de vestingwerken was begin 20e eeuw uitgespeeld.

De eerste stadsuitbreidingen sinds de 17e eeuw vonden begin 20e eeuw plaats. Het aantal inwoners was door de bloei in de 19e eeuw weer toegenomen. De binnenstad raakte hierdoor zo vol dat er buiten de wallen woningen moesten worden gebouwd. De eerste nieuwe wijken waren de Lingewijk en West. Na de Tweede Wereldoorlog werd de stad uitgebreid in noordwestelijke richting. In de jaren zeventig werd de stad in oostelijke richting uitgebreid met de wijk Wijdschild en in de jaren tachtig met het stadsdeel Laag Dalem. Inmiddels wordt er in de oostelijke richting verder gebouwd. Van het oorspronkelijk open landschap van de Verboden Kringen resteert nog de Woelse Waard en het binnendijks gebied ten noorden daarvan tot aan Dalem. In dit gebied ligt de inundatiesluis Dalem.

# GORINCHEM

leenenhoek

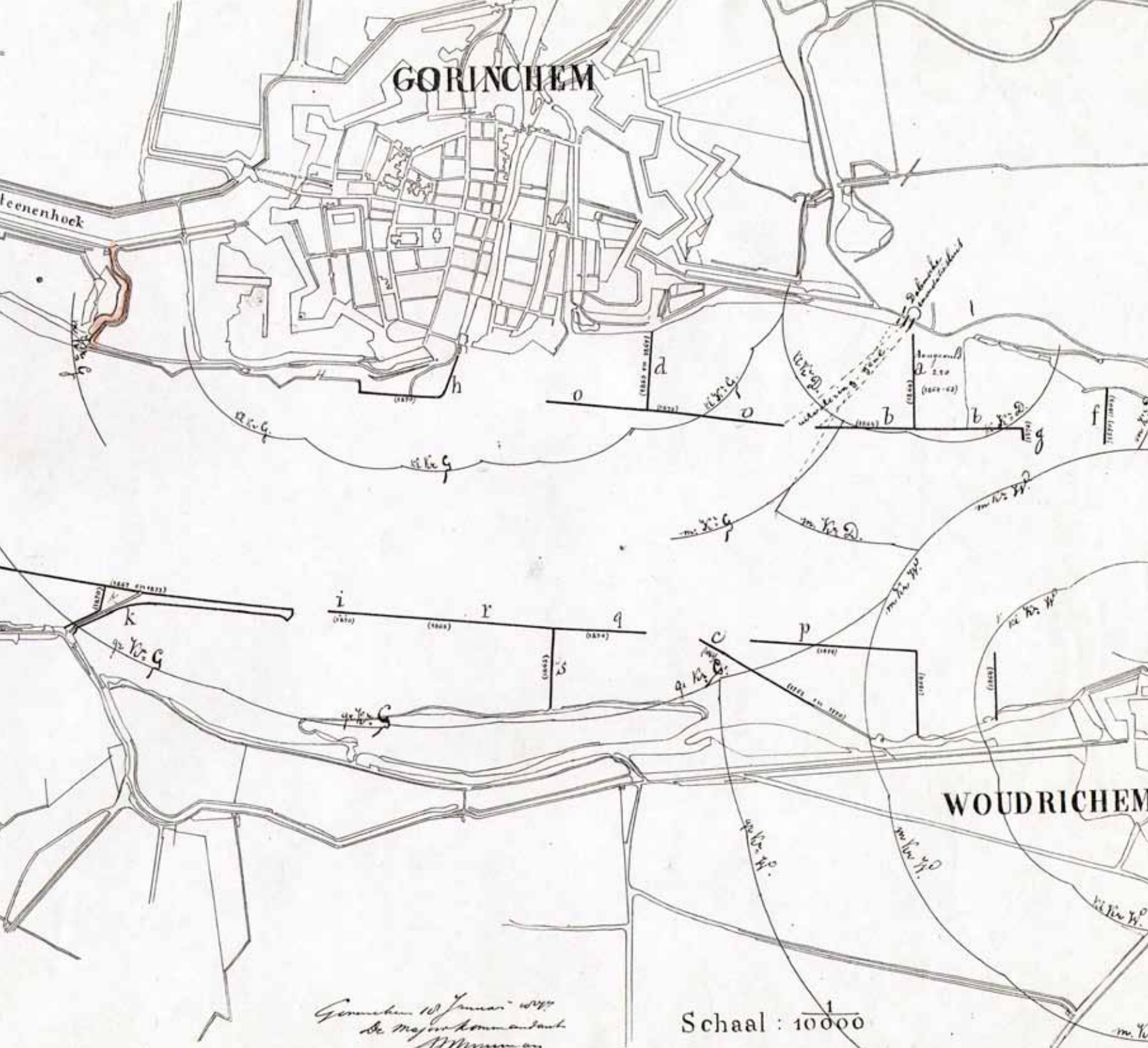

Gorinchem 10 Januari 1877  
De Major-kommandant  
Almusson an

Schaal : 10000

### Kernkwaliteiten

- het ensemble van monumentale onderdelen (monumentbeschrijving 365879)
- samenhang van de vesting met het te verdedigen acces van Waal en Merwede
- nog resterende openheid, groen en rustig karakter van het landschap binnen de Verboden Kringen bij de Woelse Waard en noordelijk gelegen binnendijks gebied
- samenhang binnen de Vestingdriehoek
- samenhang met het inundatiestelsel Dalem

### Ontwikkelingsperspectief

Aan de oostzijde van de Vesting Gorinchem breidt de stad zich uit. Hier is de wijk Hoog Dalem in ontwikkeling. Aandachtspunt is de landschappelijke afronding van deze wijk, in de richting van de Dalemse Zeiving waar de hoofdverdedigingslijn van de Waterlinie ligt. Dit biedt kansen voor landschapsontwikkeling, gekoppeld aan recreatieve uitloop. Ook infrastructurele ontwikkelingen aan de A15 en toekomstige ontwikkelingen op bedrijventerrein Oost kunnen kansen bieden voor een ruimtelijke kwaliteitsimpuls.

### Ontwerprichtlijnen

Bij toekomstige ruimtelijke ingrepen in het landschap van de vesting staat duurzaam behoud en de ontwikkeling van de kernkwaliteiten voorop. Voor ontwikkelingen in de directe omgeving geldt dat de nog bestaande open, landelijke context van de Verboden Kringen, rondom de Woelse Waard, behouden moet blijven en waar mogelijk versterkt moet worden. Uitbreiding van het recreatief netwerk is wenselijk: denk daarbij aan recreatieve verbindingen met de te ontwikkelen hoofdverdedigingslijn bij de Dalemse Zeiving en vandaaruit richting het Fort bij Vuren en het Lingegebied, gekoppeld aan een landschappelijke kwaliteitsimpuls.







## 5. Deelgebieden in de Tielerwaard

Binnen de grenzen van het Nationaal Landschap Nieuwe Hollandse Waterlinie kent de Tielerwaard een aantal karakteristieke deelgebieden met ieder een eigen ruimtelijke opbouw en ontwikkelingsperspectief en daarmee ook eigen, lokale kernkwaliteiten en ontwerprichtlijnen.

Het gaat om de volgende gebieden in de inundatiekom en op de accessen:

- 5.1 Polders Heukelum (zuid), Asperen (zuid), Rump, Herwijnen en Vuren
- 5.2 Uiterwaarden en oeverwal Linge
- 5.3 Uiterwaarden en oeverwal Waal

In de Tielerwaard is er tevens een aantal gebieden, grotendeels aan de 'veilige zijde' van de Waterlinie, waar het planologisch beleid van de verdichtingsvelden van toepassing is:

- 5.4 Polders Asperen en Heukelum (noord)
- 5.5 Polder Spijk
- 5.6 Polder Dalem





## 5.1 Polders Asperen (zuid), Heukelum (zuid), Rumpt, Herwijnen en Vuren

Deze polders, ten zuidoosten van de hoofdverdedigingslijn, zijn onderdeel van de voormalige inundatiekom van de Waterlinie. De leegte van het ruilverkavelingslandschap, de weidse openheid, is karakteristiek. Als onderdeel van de rivierkom, met (zware) klei, heeft de polder een 'natte' uitstraling door de vele slootjes, brede watergangen, de graslanden en beplanting als els, iep, wilg en populier. Langs de Nieuwe Zuiderlingedijk is het natte karakter zeer expliciet aanwezig. Doordat hier in het verleden grond is afgegraven voor de dijk aanleg is dit 'uitgedijkte land' zeer nat met rietmoerassen en -bossen. Het kommenlandschap is zeer open, grootschalig en rechtlijnig van karakter. Kenmerkend is de rationele verkaveling in stroken en blokken. Wegen, al dan niet voorzien van beplantingen, zijn lange lijnen die het landschap mathematisch ordenen. Een fijnmazig stelsel van weteringen en slootjes zorgt voor de afwatering. Het huidige landschap is gevormd door de naoorlogse ruilverkaveling, maar op hoofdlijnen vinden deze structuren en patronen hun oorsprong in de kleinschaliger middeleeuwse ontginningen. Een uniek

kenmerk van de polders van de Tielerswaard West is de middeleeuwse structuur van polderkaden en -boezems. Deze opzet vormde de onderverdeling in de dorpspolders Asperen, Heukelum, Rumpt, Herwijnen en Vuren. Nog steeds herinneren huidige lijnen in het landschap aan deze historische opbouw: de N848 ligt op de historische poldergrens Heukelum-Asperen met westelijk ervan het haakse slotenpatroon, de broekbossen en de Aspersense Vliet als restanten van het boezemlandschap. Ook de Hellowuise Vliet, de Boutensteine Weg, de Zeek, de Zeiving, de Dalemse Zeiving, de Molenkade, de kade tussen het Lingebos en de Zuiderlingedijk, de Leuvense Kweldijk en de Spijkse Kweldijk zijn restanten van de historische dorpspolderopbouw. In het grootschalige ruilverkavelingslandschap vormen de boerenerven robuuste enclaves in de open ruimte. De ruilverkavelingsboerderijen zijn sober van opzet en uitstraling. Gebouwen zijn eenvoudig van architectuur; grote volumes, grote vlakken, simpele lijnen en weinig details. De boerderijen zijn geordend in oostwest georiënteerde 'boerderijstraten' van de ruilverkaveling. In de open polder zijn ook enkele bosblokken en eendenkooien aanwezig. Centraal in de polder ligt de A15 in bundeling met de Betuwespoorlijn. Deze infrastructuurbundel is niet alleen door het verkeer dominant aanwezig, maar ook door het ruimtebeslag, de barrierewerking en deels door de aanwezigheid van geluidsschermen. Parallel aan de A15 loopt de Herwijnersche Wetering. De wetering - van oorsprong verbonden met de sluisen bij het Fort bij Vuren en van belang voor het inundatiesysteem - wordt begeleid door stevige bomerijen waardoor er een sterke landschapsstructuur wordt gevormd. Bij de aansluiting op de N848 en op de Waaloever heeft zich in de loop der tijd bedrijventerrein Zeiving gevestigd. Het bedrijventerrein veroorzaakt een verdichting in de open polder.





### Kernkwaliteiten

- grootschalige openheid, landelijk, rust, duisternis
- rationele verkaveling, met raamwerk van kaden, wegbeplantingen en weteringen
- restanten van karakteristieke polder-boezemstructuur met historische dorpspolderkaden
- sober karakter van landschap en gebouwen
- gradiënt van komgronden naar de oeverwallen
- eendenkooien en oude bosblokken
- ensemble Nieuwe Hollandse Waterlinie

### Ontwikkelingsperspectief

De hoofdfunctie in de polders van de Tielerwaard is en blijft de grondgebonden landbouw. Bestaande boerenerven zullen zich blijven ontwikkelen, met nieuwe stallen voor eigentijdse bedrijfsvoering. In de Tielerwaard is ook de vestiging van nieuwe landbouwbedrijven denkbaar; het erf dient dan wel langs één van de oorspronkelijke 'boerderijstraten' van het plan van de ruilverkaveling dient te liggen én dat enkel buiten de kernzone van de Waterlinie. Ontwikkeling op het bedrijventerrein Zeiving is gericht op afronding en een kwalitatief hoogwaardige landschappelijke inpassing, want - met het huidig historisch besef van de Waterliniewaarden - zou vestiging niet mogelijk geweest zijn. Daarnaast zijn in dit lage, natte landschap voortdurend ontwikkelingen op het gebied van waterbeheer te verwachten. Deze kunnen het polderkarakter versterken.

### Ontwerprichtlijnen

Bij ruimtelijke ingrepen staat het behoud en de ontwikkeling van de kernwaarden openheid, groen en overwegend rustig karakter centraal, evenals het respecteren van de duisternis.

Het is van belang de polders als grootschalige en eenduidige ruimtelijke eenheden te blijven behandelen, want een kleinschalige, gevarieerde ruimtelijke opbouw en een diverse mix van functies past niet bij het karakter van de rivierkom.

Het voortbouwen op de rationele structuur en het cultureel karakter van wegen, laanbeplantingen en waterlopen is van belang voor het behoud van de identiteit. Respecteer hierbij het natuurlijk reliëf van de rivierkom en de gradiënt naar de oeverwal en behoud en ontwikkel historische ontginningspatronen en relicten, zoals verkavelingspatronen, (dorpspolder)kaden en -boezems en eendenkooien.

Bij ontwikkeling van erven is het versterken van het groene karakter belangrijk: erven als 'groene eilanden' in de open ruimte. Nieuwe agrarische bedrijven kunnen zich enkel vestigen langs bestaande boerderijlinten. Hierbij dient ruim afstand gehouden te worden tot bestaande erven, straatvorming waarbij aaneengesloten bouwblokken ontstaan is ongewenst. Het nieuwe erf dient een vergelijkbare (sobere) hoofdopzet van gebouwen te hebben als de overige boerenerven en qua maatvoering aan te sluiten bij de bestaande erven in de Tielerwaard. Robuuste erfbeplanting is vereist. Architectuur van nieuwbouw dient afgestemd te worden op de karakteristieken van de ruilverkavelingserven.







In de vroege fase van de Nieuwe Hollandse Waterlinie vormde de Zuiderlingedijk, vanaf de Nieuwe Zuiderlingedijk tot aan de Vesting Gorinchem, de hoofdverdedigingslijn van de Nieuwe Hollandse Waterlinie. De militaire functie is nog zichtbaar door de batterij Broekse Sluis, enkele groepsschuilplaatsen en grondbanketten van voormalige loograafstelsels. Dit dijktracé is nog steeds onderdeel van de waterkerende Diefdijklinie, als dwarsdijk tussen de Tielerwaard en Vijfheerenlanden.

## 5.2 Uiterwaarden en oeverwal Linge

De inundatiekom Tielerwaard wordt aan de noordwestzijde begrensd door de rivier de Linge. De Linge is een lange, kronkelige en rustige rivier. De uiterwaarden tussen Asperen en Gorinchem zijn smal en vormen een landschappelijk bijzonder waardevol en afwisselend gebied met weilanden, grienden, bosjes en waterplassen zoals het Galgenwiel en enkele ontgrondingsplassen. Het reliëf laat de invloed van de rivier zien en over deze natuurlijke ondergrond heen zijn diverse onginingslijnen en plekken te vinden. Functies als waterberging, recreatie, natuur en landbouw zijn sterk met elkaar verweven. Langs delen van de oevers liggen zogenaamde Lingelandjes, particuliere recreatielandjes. Langs de Linge liggen de kernen Asperen, Heukelum, Spijk en Gorinchem, waarbij bij iedere kern ook sprake is van bedrijvigheid langs de rivier. En langs grote delen van de Lingedijk heeft zich in de loop der jaren lintbebouwing gevormd. Dit met uitzondering van een gedeelte tussen Heukelum en Asperen, de Appeldijk; deze is van hoge landschappelijke waarde, onder andere door de bomen op de dijk. Tussen Asperen en Heukelum bevinden zich op de brede oeverwal boomgaarden. Karakteristiek is hier ook het kasteel.





### Kernkwaliteiten

- mix van cultuur- en natuurwaarden
- natuurlijk reliëf
- gradiënt rivier-oeverwal-kom
- ontginningspatronen
- kleinschalige, landelijke, idyllische Lingedijk en oeverwal
- dubbelfunctie Zuiderlingedijk als dwars- en rivierdijk
- kasteel bij Heukelum
- ensemble Nieuwe Hollandse Waterlinie: batterij Broekse Sluis, groepsschuilplaatsen en banketten van voormalige loopgraven

### Ontwikkelingsperspectief

De verweving van functies met bijbehorende kleinschaligheid is karakteristiek voor de Linge: het ontwikkelingsperspectief is dan ook het voortbouwen op de mix van functies, met versterking van natuur- en landschapswaarden en de recreatieve beleving.

### Ontwerprichtlijnen

Bij ruimtelijke ingrepen in de Lingeuiterwaarden is het behoud en de ontwikkeling van de kleinschalige ruimtelijke opbouw van belang, met vergezichten over de rivier. Het nog aanwezig natuurlijk reliëf moet met respect behandeld worden, evenals de historische relictten en patronen in de uiterwaard. Door de recreatieve routes uit te breiden en te verbeteren worden de belevingsmogelijkheden van het Lingelandschap versterkt. Dit vraagt ook aandacht voor zichtlijnen tussen de dijkhuizen in de lintbebouwingen, welke het contact met het achterliggende land maken.







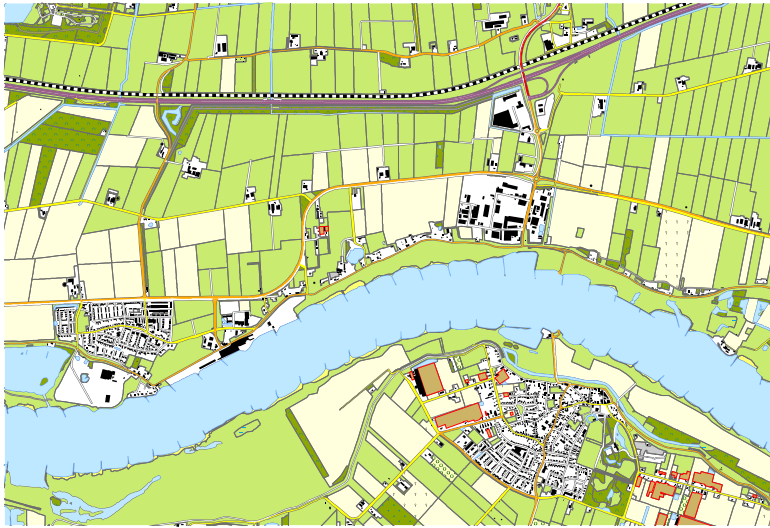

### 5.3 Uiterwaarden en oeverwal Waal

Kernkwaliteit van het onderliggende landschap van het Waalacces is de karakteristieke opbouw van het rivierenlandschap: de rivier de Waal, de uiterwaarden en de Waaldijk. Op de oeverwal liggen de kernen Gorinchem, Vuren en Herwijnen.

De Waal is een indrukwekkende, grote rivier met veel scheepvaart. Stroomafwaarts gaat de Waal over in de Boven Merwede. Het is een 'werkrivier', er is veel watergebonden bedrijvigheid, zoals het bedrijventerrein (Ytong) ten oosten van Vuren en de bedrijventerreinen van Avelingen ten zuiden van Gorinchem.

De uiterwaarden ten oosten van de Vesting Gorinchem kenmerken zich door een open, groen natuurlijk karakter met een aantal ontgrondingsplassen. Er zijn nog delen van kaden aanwezig en restanten van voormalige agrarische ontginningen. Binnendijks herinneren enkele wielen aan dijkdoorbraken uit het verleden. In de uiterwaard bij Vuren liggen restanten van een steenfabriek op het Heuffterrein. Het open landschap van de Woelse Waard loopt nog steeds door tot aan de vestingstructuur van Gorinchem. Hier bevindt zich ook de Dalemsche Geul, aansluitend op de inundatiesluis van Dalem. Het ensemble van deze sluis, met schotbalkenop-

slag, is recent gerestaureerd.

Vanaf de Merwede/Waaldijk is er weids uitzicht over de rivier en het achterland. Aan de overzijde van de rivier rijzen het Slot Loevestein en de Vesting Woudrichem op. Langs de dijk is karakteristieke dijkbebouwing aanwezig. De kernen Vuren en Herwijnen hebben hun oorsprong op de oeverwal, maar zijn in latere fasen ook richting de rivierkom uitgebreid. Het bedrijventerrein Zeiving strekt zich uit van de Waaldijk tot de A15 in de rivierkom. Karakteristiek voor de Waaldijk bij Dalem is de aanwezigheid van zogenaamde 'overlaten'. Hier kan de dijk doorbroken worden om water uit de polder te laten na een overstroming bij een dijkdoorbraak stroomopwaarts.



### Kernkwaliteiten

- gradiënt rivier-oeverwal-kom
- karakter van de Waal als 'werkriever' met relictten van industrieel verleden
- zichtbaarheid van de Vestingdriehoek Vuren, Gorinchem, Woudrichem en Loevestein
- openheid en het groene karakter, met name binnen de Verboden Kringen van de Vesting Gorinchem en het Fort bij Vuren

### Ontwikkelingsperspectief

Ontwikkelingen binnen de uiterwaarden zijn gericht op een kleinschalige mix van natuur, waterbeheer en recreatie. Een deel van de bedrijvigheid transformeert naar nieuwe woonlandschappen (Heuffterrein), waarbij een landschappelijke kwaliteitsimpuls een vereiste is.

### Ontwerprichtlijnen

Bij ruimtelijke ontwikkelingen langs de Waal is het behoud en de ontwikkeling van de karakteristieke ruimtelijke opbouw van het rivierenlandschap in rivier-uiterwaard-dijk-oeverwal een belangrijke ontwerprichtlijn. De grootse openheid met vergezichten over de rivier en op de vestingwerken is een waardevolle kwaliteit en kan plaatselijk versterkt worden. Specifieke aandacht dient uit te gaan naar de ruimtelijke kwaliteit bij de transformatie van het Heuffterrein. De identiteit van deze plek - Waaluiteraard, steenfabriek-verleden en Waterlinie - is een belangrijk vertrekpunt voor ontwerp. Ook bedrijventerrein Zeiving vraagt om een goede landschappelijke inpassing. Bij eventuele dorpsuitbreidingen wordt aandacht gevraagd voor de kwaliteit van de bebouwing en de landschappelijke inpassing van de dorpsranden. Uitbreiding en verbetering van de attractiviteit van recreatieve routes door het landschap van de Waterlinie biedt kansen voor de versterking van de beleving.





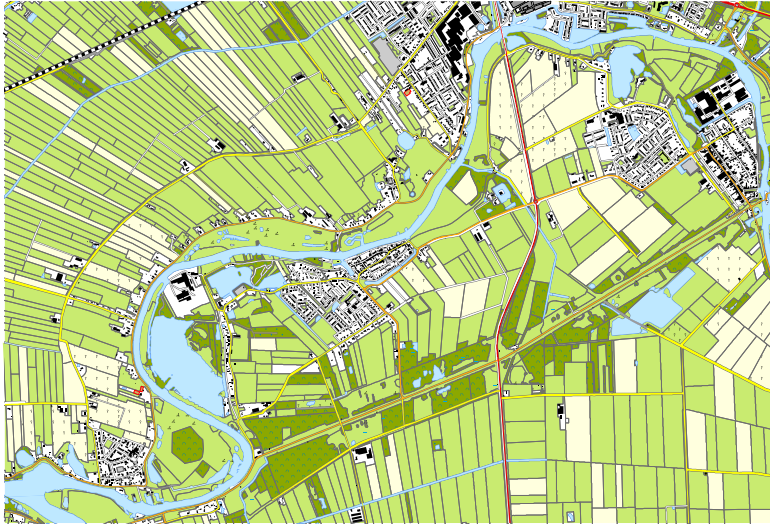

#### 5.4 Polders Asperen en Heukelum (noord)

Het noordelijk deel van de polders Asperen-Heukelum is een fraai historisch ensemble. Het bestaat uit de oeverwallen van de Linge met fruitteelt, de historische kernen Asperen en Heukelum, het kasteel en een open weidegebied in de rivierkom. Oorspronkelijk waren deze polders één geheel met de (dorps)polders ten zuiden van de Nieuwe Zuiderlingedijk. In het gebied zijn nog restanten van oude polderkades en waterwerken aanwezig, met name op de oorspronkelijke poldergrens tussen Asperen en Heukelum. De zuidgrens wordt gevormd door de natuurgebieden onderlangs de Nieuwe Zuiderlingedijk, met moerassen, natte graslanden en moerasbossen.

De polders hebben geen specifiek militaire betekenis gehad. Voor de accesverdediging van de Waterlinie zijn er slechts enkele groepsschuilplaatsen aangelegd midden in het gebied.





### Kernkwaliteiten

- gradiënt oeverwal-kom
- historische kernen Asperen en Heukelum
- kasteel
- historisch, idyllische karakter dijklint (met Appeldijk)
- restanten polderscheiding Asperen-Heukelum met kaden, boezem en waterwerken
- historische polderverkaveling en beplantingen
- uitgedijkt land met natuurwaarden Nieuwe Zuiderlingedijk
- enkele groepsschuilplaatsen en zicht op de Nieuwe Zuiderlingedijk

### Ontwikkelingsperspectief

Deze polders maken in het kader van het Waterliniebeleid onderdeel uit van de 'veilige zijde'. Hier is het planologisch regime 'verdichtingsveld' van toepassing: een uitnodiging voor initiatieven welke bijdragen aan de ontwikkeling van een groen, kleinschalig parkachtig karakter, o.a. met landbouw, natuur, extensieve recreatie en nieuwe landgoederen. Bij gebiedsgerichte ontwikkelingen is het van belang dat de recreatieve toegankelijkheid van het buitengebied vergroot wordt. Kansen liggen onder andere in het herstel en de toegankelijkheid van oude kades en waterwerken.

### Ontwerprichtlijnen

Bij ruimtelijke ingrepen ligt het accent op het stimuleren van een groene, parkachtige landschapsontwikkeling passend bij de karakteristieke landschapsgradiënt van rivier-oeverwal-kom. Het is van belang een robuuste groenstructuur te ontwikkelen, voortbouwend op de historische identiteit van het landschap. Denk hierbij aan het benutten van oude polderstructuren, zoals waterlopen, kades, singels en lanen. Ontwikkeling van recreatieve routes, onder andere in verbinding met de hoofdverdedigingslijn van de Waterlinie, is gewenst.





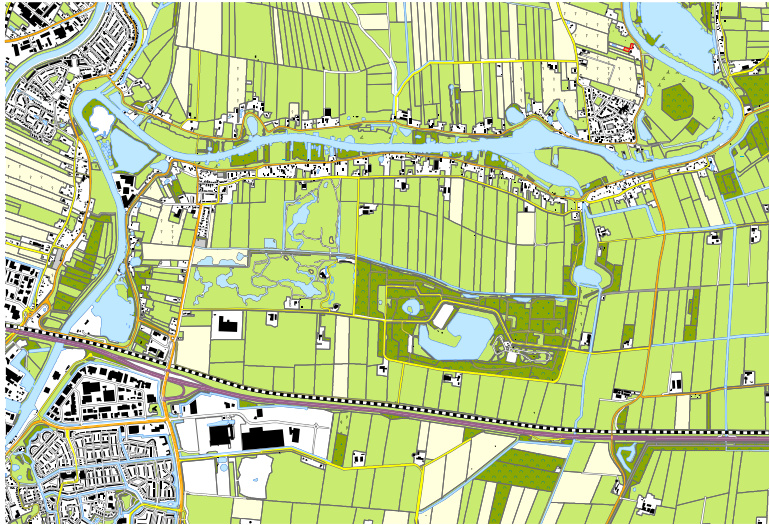

### 5.5 Polder bij Spijk

De polder bij Spijk ligt tussen de Lingedijk, de A15 en de hoofdverdedigingslijn van de Waterlinie. Kernkwaliteiten van de polder bij Spijk zijn het Lingebos, het dijklint langs de Linge en de historische polderstructuur in de vorm van de lanen, kades, weteringen en kavelstructuren.

Het Lingebos is in 1963-1969 aangelegd ter ere van het 150 jarig bestaan van het Koninkrijk der Nederlanden. Het is het eerste grootschalige recreatiegebied dat specifiek werd aangelegd voor mensen uit Rotterdam en Utrecht. Het aangeplante bos met zwemvijver, gelegen te midden van 13.000 hectare moderne landbouwgrond, moest op een topdag ruimte bieden aan 12.000 mensen. De bosaanleg is in samenhang met de ruilverkaveling Tielervwaard West en de aanleg van de A15. Het ontwerp van Nico de Jonge refereert aan de vorm van een eendenkooi. Ruggengraat van het plan was een oude verzande rivier dwars door het terrein. Daarvan is een weg gemaakt, waarlangs alle voorzieningen zijn aangelegd. Het Lingebos een grote landschapsarchitectonische waarde, exemplarisch voor het bosontwerp in de wederopbouwperiode van de grote ruilverkavelingen.

Recent is in deze polder een golfbaan aangelegd en ook het nieuw landgoed Spica Staete. Dit is een grote transformatie van het landschap van monofunctionele open landbouwpolder naar een meer kleinschalig recreatief landschap met nieuwe woonvormen. Aan de oostzijde van de golfbaan ligt nog een restant van de open agrarische polder met de kleinschalige verkaveling en nog enkele oude houten veldschuurtjes. Daarnaast ligt, tussen de Zuiderlingedijk en de entree van het Lingebos, de hoofdverdedigingslijn met enkele groepsschuilplaatsen. Het is een oude polderkade, in het landschap begeleid door broekbossen. Recent is op deze kade een fietspad aangelegd. Ten zuiden van het Lingebos is de kade ten tijde van de ruilverkaveling verdwenen. Enkel de betonnen schuilplaatsen herinneren aan de Waterlinie.







### Kernkwaliteiten

- historische polderstructuren van lanen, kades en weteringen en voormalige boezems
- Lingebos, typerend voor Wederopbouwperiode
- dijklint langs de Linge
- natte karakter van de rivierkom
- groepsschuilplaatsen herinneren aan de hoofdverdedigingslijn

### Ontwikkelingsperspectief

De polder bij Spijk maakt in het kader van het Waterliniebeleid onderdeel uit van de 'veilige zijde'. Hier is het planologisch regime 'verdichtingsveld' van toepassing: een uitnodiging voor initiatieven welke bijdragen aan de ontwikkeling van een groen, kleinschalig parkachtig karakter, o.a. met landbouw, natuur, recreatie en nieuwe landgoederen. Bij gebiedsgerichte ontwikkelingen is het van belang dat de recreatieve toegankelijkheid van het buitengebied vergroot wordt. In Spijk is deze ontwikkeling al enige tijd in gang gezet met de aanleg van de golfbaan en het nieuwe landgoed Spica Staete. Samen met het Lingebos is hier een recreatief cluster in het groen ontstaan. De hoofdverdedigingslijn is hier een duidelijke grenslijn in de ruimtelijke ordening geworden, in contrast met het grootschalig, open landbouwgebied ten oosten van deze lijn.

### Ontwerprichtlijnen

Er verandert veel in het landschap bij Spijk; ontwikkeling van nieuwe landschappelijke kwaliteiten is aan de orde. Het is hierbij van belang de essenties van het landschap - de natte ondergrond en de hoofdlijnen van de ontginning - te respecteren en te benutten voor ontwikkeling. Recreatieve toegankelijkheid van het landschap dient gestimuleerd te worden, onder andere in verbinding met de Waterlinie. De openheid en zichtlijnen over de polder verdienen aandacht.



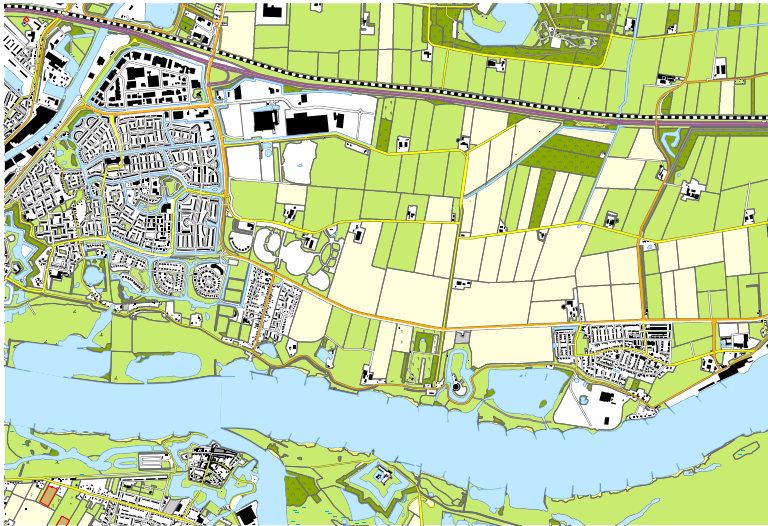

### 5.6 Polder bij Dalem

De polder bij Dalem is het allerlaagste gebied van de Tielerwaard (het niveauverschil met Tiel bedraagt circa 7,20 meter) waarheen al het rivierwater bij dijkdoorbraken naar toe zal stromen. Eventueel kan dan via doorgravingen van de overlaten in de Waaldijk (de beklinterde delen) en door de Dalemse sluis dit water weer afgevoerd worden in de lagere loop van de rivier. Open landschap ten noorden van de overlaten moet zorgen voor een optimale toestroming van het water. De lage, natte polder bij Dalem is van oorsprong een open agrarisch landschap, met aan de zuidzijde de Waaldijk met dijkhuizen, de kern Dalem en karakteristieke wielen. Een wiel is een grote, diepe waterplas ontstaan door het binnenkolkende water dat na een doorbraak de grond aan de binnenzijde van de dijk tot zeer grote diepte wegspoelt. Dieptes van 20 meter zijn geen uitzondering. De wielen bij Dalem herinneren aan de dijkdoorbraken in 1726, 1728 en 1729. Aan de noordzijde wordt de polder begrensd door de A15 en de Betuwelijn, met daarlangs de bedrijven van Oost I en II. Ten oosten van de Dalemse polder, bij de Dalemse Zeiving, herinneren groepsschuilplaatsen aan de verdwenen hoofdverdedigingslijn van de Nieuwe

Hollandse Waterlinie. In de zuidoosthoek vormt het Fort bij Vuren een recreatieve pleisterplaats. Het gebied tussen Gorinchem en de Dalemse Zeiving is volop in ontwikkeling. Hier wordt de nieuwbouwwijk Hoog Dalem gebouwd. In het stedenbouwkundig plan ligt het accent op de verweving van stad en land. De ontwikkeling van de bebouwing vindt plaats langs de historische linten (de bestaande wegen) en langs nieuwe linten. Deze linten vormen de ontginningsbasis van waaruit opgeworpen 'eilanden' het ruigere natte en groene gebied occuperen. Van west naar oost zal de stedelijkheid afnemen, waarbij het landschap steeds meer de overhand krijgt en waardoor een zoveel mogelijk geleidelijke overgang wordt gecreëerd.





#### Kernkwaliteiten

- groepsschuilplaatsen als relictten van de hoofdverdedigingslijn
- historische polderstructuren van lanen, kades en weteringen
- Dalemse overlaat en de Dalemse Sluis
- natte karakter van de rivierkom
- wielen langs de Waal/Merwededijk

#### Ontwikkelingsperspectief

De stadsuitbreiding Hoog Dalem, met bijbehorende recreatieve uitloop, is het ontwikkelingsperspectief voor de polder, evenals de ontwikkeling van bedrijvigheid langs de A15.

#### Ontwerprichtlijnen

In het landelijk gebied tussen de nieuwbouwwijk Hoog Dalem en de hoofdverdedigingslijn van de Nieuwe Hollandse Waterlinie (bij de Dalemse Zeiving) ligt de uitdaging een aantrekkelijke groene ruimte te ontwikkelen, als afronding van de stad en uitloopgebied voor de inwoners. De Waterliniezone, met het Fort bij Vuren en de verdwenen hoofdverdedigingslijn, biedt hiervoor aanknopingspunten. Hierbij kan worden aangesloten op de ontwikkeling van een inundatielandschap aan de Lingewaalse zijde, waar ook de historische kade bij de groepsschuilplaatsen hersteld wordt. Contrast tussen de veilige zijde en de inundatiekom is een belangrijk ontwerpthema voor de Waterlinie.

Ook infrastructurele ontwikkelingen aan de A15 en toekomstige ontwikkelingen op bedrijventerrein Oost kunnen kansen bieden voor een ruimtelijke kwaliteitsimpuls.





## 6. Erven in de Waterlinie

Belangrijke kernkwaliteiten van de Nieuwe Hollandse Waterlinie zijn de openheid, de rust en het groene, landelijke karakter: er is relatief weinig bebouwing. Hiermee onderscheidt het Nationaal Landschap zich - op hoog schaalniveau - van de drukte en verdichting in de Randstad. Maar dat betekent niet dat bebouwing geen rol speelt in het ruimtelijk kwaliteitsbeleid van de Waterlinie. Sterker nog, juist in een waardevol open en groen landschap zullen ontwikkelingen op het erf in het oog springen en de kwaliteit van het landschapsbeeld bepalen. Het is voor het behoud van de openheid en het landelijk karakter van belang dat er terughoudend wordt omgegaan met nieuwbouw in het landschap én dat nieuwe bebouwing en nieuwe erven mét ruimtelijke kwaliteit worden gerealiseerd.

De inundatiekommen van de Nieuwe Hollandse Waterlinie zijn aangelegd in de lage, natte delen van Nederland; gebieden waar van oudsher relatief weinig bebouwing aanwezig is. De erven van waaruit de eerste ontginning van het natte land plaatsvond, werden op de hoge, droge delen aangelegd, op de oeverwallen en stroomruggen. Daar bevinden zich nog steeds de concentraties van bebouwing, in de vorm van linten langs dijken en steden en dorpen op de oeverwallen langs de rivieren. Deze hoge, droge delen zijn in het Nationaal Landschap de accessen tussen de inundatiekommen. Nabij de hoofdverdedigingslijn is de invloed van de Verboden Kringen zichtbaar. Hoewel hoog en droog is daar vaak nog weinig bebouwing aanwezig door de militaire wetgeving. En een enkele houten woning herinnert aan de werking van de Kringenwet, waarbij houtbouw een vereiste was om snel een vrij schootsveld voor het fort te realiseren.



*ontwikkeling eigentijds agrarisch erf in het landschap van de Waterlinie*

Het merendeel van de erven in het landschap van de Nieuwe Hollandse Waterlinie heeft een agrarische oorsprong. De boerenerven hebben van oudsher een sterke binding met het landschap. Vanuit het erf werden de omliggende gronden in cultuur gebracht en vervolgens eeuwenlang bewerkt. Elke boer deed dit naar eigen inzicht en afgestemd op de plaatselijke omstandigheden, maar volgens de 'wetmatigheden' van het toenmalige landbouwsysteem. Door deze 'eenheid' van handelen onstonden er samenhangende landschappen, met een eigen erftype.

De agrarische erven hebben zich in de loop der tijd sterk ontwikkeld. Een enkel pittoresk erf herinnert aan het landschapsbeeld ten tijde van de bloeiperiode van de Waterlinie, maar het merendeel heeft forse veranderingen in beeld, maat en schaal ondergaan om te kunnen blijven voldoen aan de eigentijdse criteria van landbouwproductie. Zeker daar waar tijdens de Wederopbouw geheel nieuwe ruilverkavelingslandschappen met moderne boerderijen gemaakt zijn. De agrarische erven zullen zich continue blijven ontwikkelen en daar moet ook ruimte voor zijn.

De erven in de Waterlinie zijn echter al lang niet meer alleen agrarisch. Met het stoppen van elk agrarisch bedrijf zet zich een verandering in het landschap in gang. Veel gestopte boeren blijven zo lang als mogelijk op het erf wonen, maar op den duur zal het erf een andere functie krijgen. Sommige boerenerven worden 'burgererven' met één of meerdere wooneenheden; andere transformeren tot 'bedrijfserf' want de schuren, stallen en het grote erf bieden ruimte voor hobby en werk. En dat werk kan heel divers zijn: van caravanopslag tot minicamping of zorgboerderij. Op de erven is ruimte voor ondernemerschap.

Bij de transformatie van de erven vervalt echter vaak de samenhang tussen erf en landschap, de gebiedseigenheid. Niet langer bepaalt een zekere eenheid van handelen van de agrarische bedrijfsvoering het beeld, maar leidt de diversiteit aan functies tot diversiteit in beeld. De erven gaan steeds meer verschillen: 'ieder zijn eigen ding'. Het landschap wordt een (goedbedoelde) losse verzameling van weinig samenhangende initiatieven waardoor de gebiedsidentiteit uit beeld raakt. Het is de uitdaging ervoor te zorgen dat de ontwikkeling van agrarische, burger- en bedrijfserven kwaliteit aan het landschap van de Nieuwe Hollandse Waterlinie blijft toevoegen. Daarvoor is geen pasklare oplossing. Met uitzondering van de historische Kringewetwoningen bestaat er niet zoiets als een typisch 'Waterlinie-erf'. Dat heeft historisch nooit bestaan en het is ook niet de wens om dit richting de toekomst te introduceren. De erven zijn van oudsher verbonden met het karakter van het onderliggend landschap en op deze regionale identiteit zou ook in de toekomst het accent moeten liggen. Het realiseren van een 'gebiedseigen erf' is maatwerk; elke plek vraagt om een eigen aanpak.



*houten Verboden Kringewetwoning*

Erfontwikkeling is maatwerk, maar als handvat is er wel een aantal aandachtspunten te geven:

#### [Relatie met het landschap](#)

Het is van belang dat erven voortbouwen op karakteristieke ontginningsstructuren in het gebied en zich voegen naar de verkavelingspatronen. Straatvorming door aaneengesloten bebouwing moet voorkomen worden in het landelijk gebied; open ruimten tussen de erven zorgen ervoor dat er contact met het landschap blijft.

#### [Erfensemble](#)

Een weloverwogen ordening van het erf bepaalt in grote mate de belevingskwaliteit, het aanzien van het erf. Het is van belang een overzichtelijke en functionele compositie van gebouwen, infrastructuur, beplanting en water te maken. Daarbij is een helder onderscheid tussen hoofd- en bijgebouwen belangrijk. In veel gevallen is het logisch de woning voor op het erf te plaatsen, de bedrijfsgebouwen op het achtererf te situeren en opslag uit het zicht. Zorg ervoor dat het erf een compacte, ruimtelijke eenheid blijft.



### Kwaliteit van de gebouwen en materialen

Maat en schaal van nieuwe gebouwen voegen zich naar de maatvoering van kenmerkende gebouwen in de omgeving en maat en schaal van het landschap. In het ene landschapstype tekent een robuust volume zich af tegen een stoere landschappelijke achtergrond, zoals in de rivierkommen. In een ander landschapstype is er juist sprake van meerdere kleine bebouwingseenheden in een fragieler structuur, zoals vaak op de oeverwallen gebruikelijk is.

Voor de architectuur van nieuwe gebouwen is het aan te raden voort te bouwen op regio-specifieke kenmerken. Niet als kopie van een historisch gebouw, maar bij voorkeur als een moderne interpretatie van regio-specifieke architectuur; zichtbaar van nu. In het algemeen is een sober, terughoudend kleurgebruik op zijn plaats in het landschap van de Waterlinie.

### Erfbeplanting

De kwaliteit van een erf wordt in belangrijke mate bepaald door de erfbeplanting. Deze beplanting zorgt voor verankering in het landschap en zorgt voor rugdekking van de gebouwen op het erf. Omvang en vormgeving verschillen per landschapstype. Een erf in een open rivierkomlandschap vraagt beschutting tegen regen en wind door robuuste beplanting waardoor deze erven vaak als groene enclaves in de open ruimte liggen. In de meer besloten landschappen was beschutting minder noodzakelijk, waardoor deze erven vaak opener van karakter zijn. Het is van belang erfbeplanting in het Nationaal Landschap te stimuleren. Zo draagt de ontwikkeling van erven bij aan de versterking van de kernkwaliteit groen en landelijk karakter. Een stevige erfbeplanting maakt het vaak ook makkelijker om veranderingen op het erf op te nemen.



*eigentijdse houtbouw geïnspireerd op de Verboden Kringenwet*

### Houtbouw binnen de Verboden Kringen

De historische houten woningen binnen de Verboden Kringen van de forten zijn - buiten de militaire bouwwerken - de enige 'Waterliniespecifieke' burgergebouwen. De nog aanwezige houtbouw moet gekoesterd worden, maar de historische houtbouw is ook een mooie inspiratiebron voor nieuwbouwiniciatieven binnen de Verboden Kringen. Wanneer er (op bestaande erven) binnen de Verboden Kringen nieuwe gebouwen toegevoegd worden, kan houtbouw bijdragen aan versterking van de identiteit van de Waterlinie.









*Pact van Loevestein, juli 2015*





## Gemeente Gorinchem

Bezoekadres  
Stadhuisplein 1  
4205 AZ Gorinchem

Postadres  
Postbus 108  
4200 AC Gorinchem

Telefoon: (0183) 65 95 95  
Fax: (0183) 63 05 40  
E-mail: [gemeente@gorinchem.nl](mailto:gemeente@gorinchem.nl)  
Website: [www.gorinchem.nl](http://www.gorinchem.nl)